



กรมสนับสนุนบริการสุขภาพ

รายงานประจำปี พ.ศ. 2565



ศูนย์สนับสนุนบริการสุขภาพที่ 11 Health Service Support Center 11



กรมสนับสนุนบริการสุขภาพ กระทรวงสาธารณสุข

คำนำ

รายงานประจำปีงบประมาณ พ.ศ.2565 ศูนย์สนับสนุนบริการสุขภาพที่ 11 ได้จัดทำเพื่อสรุปผลการปฏิบัติงาน ประจำปีงบประมาณ พ.ศ.2565 ตั้งแต่เดือน ตุลาคม พ.ศ. 2564 – กันยายน พ.ศ. 2565 ตามภารกิจหลักของกรมสนับสนุนบริการสุขภาพ ทั้ง 3 ด้าน คือ ด้านคุ้มครองผู้บริโภค ด้านมาตรฐานระบบบริการสุขภาพ และด้านการมีส่วนร่วมภาคประชาชน ศูนย์สนับสนุนบริการสุขภาพที่ 11 ได้สรุปผลการดำเนินงานตามแผนงานโครงการ และได้รวบรวมข้อมูลแนวทางการดำเนินงานตามนโยบาย ยุทธศาสตร์ ตามภารกิจของกลุ่มงาน เพื่อใช้เป็นแนวทางในการดำเนินการในพื้นที่ภายใต้แผนงาน/โครงการและ กิจกรรมของแต่ละกลุ่มงานที่กำหนดขึ้น ไว้เป็นแนวทางการปฏิบัติงานในปีต่อไป

ศูนย์สนับสนุนบริการสุขภาพที่ 11 ขอขอบคุณเจ้าหน้าที่ในหน่วยงานทุกท่านที่ให้ความร่วมมือสนับสนุน ข้อมูลผลการดำเนินงานตามโครงการและผลการดำเนินงานอื่นๆ ที่รับผิดชอบจนสำเร็จได้ด้วยดี หวังเป็นอย่างยิ่งว่า รายงานประจำปีงบประมาณ พ.ศ.2565 เล่มนี้ จะใช้อ้างอิงในการสรุปผลการปฏิบัติงาน เพื่อให้เกิดประโยชน์และสามารถนำมาพัฒนากระบวนการทำงานให้เกิดผลสัมฤทธิ์ต่อภารกิจของหน่วยงานและกรมสนับสนุนบริการสุขภาพต่อไป

กลุ่มบริหารงานทั่วไปและแผนงาน
ศูนย์สนับสนุนบริการสุขภาพที่ 11
พฤศจิกายน 2565

สารบัญ

	หน้า
ส่วนที่ 1 ข้อมูลหน่วยงาน	
กรมสนับสนุนบริการสุขภาพ	1
ประวัติกรมสนับสนุนบริการสุขภาพ	2
วิสัยทัศน์ พันธกิจ	3
ค่านิยม เป้าประสงค์	4
ยุทธศาสตร์ นโยบายอธิบดี	5
ศูนย์สนับสนุนบริการสุขภาพที่ 11	6
บทบาทหน้าที่ความรับผิดชอบ	8
อัตรากำลัง	10
โครงสร้างองค์กร	11
โครงสร้างผู้บริหาร	12
โครงสร้าง และอัตรากำลัง	13
พื้นที่รับผิดชอบ	14
ส่วนที่ 2 ผลการปฏิบัติราชการ ประจำปีงบประมาณ พ.ศ. 2565	
สรุปผลการปฏิบัติราชการตามคำรับรองปฏิบัติราชการ	18
การเบิก - จ่ายงบประมาณ	21
การดำเนินงานกลุ่มบริหารงานทั่วไปและแผนงาน	24
การดำเนินงานกลุ่มวิชาการและมาตรฐานระบบบริการสุขภาพ	32
การดำเนินงานกลุ่มสุขภาพภาคประชาชนและพัฒนาพฤติกรรมสุขภาพ	46
การดำเนินงานกลุ่มมาตรฐานวิศวกรรมกรรมการแพทย์	63
การดำเนินงานกลุ่มมาตรฐานอาคารและสภาพแวดล้อม	75
การดำเนินงานกลุ่มคุ้มครองผู้บริโภคด้านบริการสุขภาพ	100
ส่วนที่ 3 ภาคผนวก	
ข้อมูลการประเมินมาตรฐานระบบบริการสุขภาพปี 2565	121
สำเนาโครงการ	125
คณะผู้จัดทำ	126



กรมสนับสนุนบริการสุขภาพ
Department of Health Service Support

กรมสนับสนุนบริการสุขภาพ กระทรวงสาธารณสุข



ประวัติความเป็นมา ของกรมสนับสนุนบริการสุขภาพ

กรมสนับสนุนบริการสุขภาพ เป็นกรมที่จัดตั้งใหม่หลังจากการปรับบทบาทภารกิจ และโครงสร้างกระทรวงสาธารณสุข ตาม พ.ร.บ. ปรับปรุงกระทรวง ทบวง กรม พ.ศ. 2545 ซึ่งประกาศ ณ วันที่ 2 ตุลาคม พ.ศ. 2545 โครงสร้างใหม่ในส่วนของกระทรวงสาธารณสุข กำหนดให้มีการจัดกลุ่มภารกิจ(Cluster)ในการสนับสนุนหน่วยบริการสุขภาพในทุกระดับให้มีประสิทธิภาพในการดูแลสุขภาพของประชาชน โดยส่งเสริม สนับสนุน และพัฒนาระบบบริหารจัดการ ระบบบริการสุขภาพ และระบบคุ้มครองประชาชนด้านบริการสุขภาพ ทำให้ประชาชนมีสุขภาพที่ดีสามารถพิทักษ์สิทธิ และเข้าถึงบริการสุขภาพที่มีคุณภาพได้มาตรฐาน กระทรวงสาธารณสุข



ภารกิจ และหน้าที่รับผิดชอบของหน่วยงาน

กรมสนับสนุนบริการสุขภาพ กำหนดอยู่ในกลุ่มภารกิจด้าน บริการสุขภาพ เป็นกรมซึ่งเกิดจาก การรวมภารกิจที่เกี่ยวกับ การส่งเสริมทั้งภาครัฐและเอกชน และการสนับสนุนสุขภาพ ภาคประชาชน ซึ่งเป็นงานลักษณะปฏิบัติการและงานสนับสนุน บริการที่สำคัญงานปลัดกระทรวงรับผิดชอบอยู่เดิม รวม 7 กอง คือ กองโรงพยาบาลภูมิภาค กองสาธารณสุขภูมิภาค กองการประกอบโรคศิลปะ กองสุขศึกษา กองช่างบำรุง กองแบบแผน และสำนักงานคณะกรรมการสาธารณสุข มูลฐาน มารวมเป็นกรมใหม่ เพื่อให้สำนักงานปลัดกระทรวง สามารถดำเนินการหลักด้าน อำนวย การและนโยบายได้ อย่างมีประสิทธิภาพ กรมสนับสนุนบริการสุขภาพยังจัดตั้งเพื่อรองรับ รัฐธรรมนูญแห่งราชอาณาจักรไทย พ.ศ. 2540 มาตรา 82 ที่บัญญัติให้รัฐต้องจัดและส่งเสริม การสาธารณสุขให้ ประชาชนได้รับบริการที่ได้มาตรฐาน และมีประสิทธิภาพได้อย่างทั่วถึง เพื่อให้ สอดคล้องกับการปฏิรูประบบสุขภาพแห่งชาติ

1. ดำเนินการตามกฎหมายว่าด้วยการประกอบโรคศิลปะ กฎหมายว่าด้วยสถานพยาบาล และกฎหมายอื่นที่เกี่ยวข้อง
2. ส่งเสริม สนับสนุน และประสานการพัฒนากระบวนการ สุขภาพ
3. พัฒนาระบบและกลไก เพื่อให้มีการดำเนินการบังคับใช้ ตามกฎหมายที่อยู่ในความรับผิดชอบให้เกิดผลสำเร็จแก่ ราชการและประชาชน
4. ส่งเสริม พัฒนา และสนับสนุนการดำเนิน สุขศึกษา และระบบสุขภาพของประชาชน
5. ดำเนินการเกี่ยวกับงานด้านความช่วยเหลือ ความร่วมมือ และการประสานงานกับ หน่วยงาน หรือองค์กรต่างๆ ทั้งในประเทศและต่างประเทศ
6. ศึกษา วิเคราะห์ วิจัย พัฒนาและถ่ายทอดองค์ ความรู้และเทคโนโลยีด้านระบบบริการ สุขภาพแก่องค์กรภาครัฐ ภาคเอกชน และองค์กรปกครองส่วนท้องถิ่น
7. ปฏิบัติการอื่นใดตามที่กฎหมายกำหนดให้เป็นอำนาจหน้าที่ของกรมสนับสนุนบริการ สุขภาพ หรือตามที่กระทรวงหรือคณะรัฐมนตรีมอบ หมาย





ค่านิยม กรมสนับสนุนบริการสุขภาพ

ส

สมรรถนะเป็นฐาน สร้างสรรค์สิ่งใหม่

บ

บริการด้วยใจ

ส

ใฝ่สามัคคี

เป้าประสงค์ กรมสนับสนุนบริการสุขภาพ

- ประชาชนได้รับบริการสุขภาพที่มีมาตรฐาน คุณภาพ ปลอดภัย และสมประโยชน์
- ประชาชนทุกคนสามารถดูแลสุขภาพตนเองได้และชุมชนจัดการสุขภาพเพื่อการพึ่งตนเองด้านสุขภาพได้อย่างยั่งยืน
- ประเทศไทยเป็นศูนย์กลางอุตสาหกรรมทางการแพทย์ในระดับนานาชาติ

ยุทธศาสตร์ กรมสนับสนุนบริการสุขภาพ

ยุทธศาสตร์ที่ 1

พัฒนาและยกระดับมาตรฐานสถานพยาบาล ภาครัฐ เอกชน และสถานประกอบการเพื่อสุขภาพ กลุ่มมาตรฐานสากลและพัฒนาอุตสาหกรรมครบวงจร

ยุทธศาสตร์ที่ 2

พัฒนาและยกระดับการจัดการสุขภาพภาคประชาชนโดยการมีส่วนร่วมของประชาชนและเครือข่าย

ยุทธศาสตร์ที่ 2

พัฒนาองค์กรให้เป็นองค์กรสมรรถนะสูงตามหลักธรรมาภิบาล

นโยบายอธิบดีกรมสนับสนุนบริการสุขภาพ

- ขับเคลื่อนงานตามภารกิจกรมสนับสนุนบริการสุขภาพเพื่อตอบสนองนโยบายกระทรวงสาธารณสุข
- การทำงานเป็นทีม ความสามัคคีของหมู่คณะเพื่อร่วมกันพัฒนาองค์กรให้บรรลุเป้าหมายของกรมสนับสนุนบริการสุขภาพ
- ปรับระบบงานให้มีความเหมาะสมเพื่อการบริหารงานที่รวดเร็วและเกิดประสิทธิภาพสูงสุด
- การสื่อสารภารกิจให้ทั่วถึงทุกระดับ
- คนสำราญ งานสำเร็จ จัดระบบสวัสดิภาพสวัสดิการที่เหมาะสมให้แก่บุคลากร



กรมสนับสนุนบริการสุขภาพ
Department of Health Service Support

ศูนย์สนับสนุนบริการสุขภาพที่ 11

กรมสนับสนุนบริการสุขภาพ

กระทรวงสาธารณสุข

ศูนย์สนับสนุนบริการสุขภาพที่ 11

วิสัยทัศน์

" เป็นหน่วยงานหลักคุ้มครองผู้บริโภค และส่งเสริมผู้ประกอบการด้านบริการสุขภาพ เพื่อประชาชนมีสุขภาพดี "

พันธกิจ

" มุ่งมั่นส่งเสริมพัฒนา และอภิบาลระบบบริการสุขภาพให้ได้มาตรฐานสากล โดยการมีส่วนร่วมของทุกภาคส่วนอย่างต่อเนื่อง "

ค่านิยม

" สมรรถนะเป็นฐาน สร้างสรรค์สิ่งใหม่ บริการด้วยใจ ใฝ่สามัคคี "

ยุทธศาสตร์ แผนปฏิบัติราชการ

- ขับเคลื่อนยุทธศาสตร์การคุ้มครองผู้บริโภคด้านระบบบริการสุขภาพ และระบบสุขภาพภาคประชาชน
- บังคับใช้กฎหมายที่อยู่ในความรับผิดชอบและที่เกี่ยวข้อง
- กำกับ ติดตาม การดำเนินการด้านมาตรฐานระบบบริการสุขภาพและระบบสุขภาพภาคประชาชน
- เพิ่มศักยภาพประชาชน และภาคีเครือข่ายในการพิทักษ์สิทธิผู้บริโภคด้านระบบบริการสุขภาพและระบบสุขภาพภาคประชาชน
- เพิ่มประสิทธิภาพและปรับปรุงระบบบริหาร

บทบาทหน้าที่ความรับผิดชอบ ศูนย์สนับสนุนบริการสุขภาพที่ 11

กลุ่มบริหารงานทั่วไปและแผนงาน

1. งานบริหารธุรการและสารบรรณ
2. งานบริหารงานบุคคล
3. งานบริหารการใช้งบประมาณ การเงินและบัญชี งานพัสดุ
4. งานควบคุมภายในและการบริหารความเสี่ยง
5. งานดูแลอาคารสถานที่และยานพาหนะ
6. งานบริหารจัดการเทคโนโลยีสารสนเทศและประชาสัมพันธ์
7. งานจัดทำแผนปฏิบัติการและคำของบประมาณประจำปี
8. งานติดตาม กำกับ ประเมินผลการปฏิบัติงานตามแผนงานโครงการและงบประมาณ
9. งานคำร้องการปฏิบัติการ
10. งานกิจกรรม โครงการพิเศษตามนโยบาย
11. งานอื่นตามที่ได้รับมอบหมาย

กลุ่มวิชาการและมาตรฐานระบบบริการสุขภาพ

1. ดำเนินการตามมาตรฐานระบบบริการสุขภาพ
2. จัดทำข้อเสนอเชิงนโยบายที่เชื่อมโยงกับเขตสุขภาพ
3. กำหนดแนวทางการดำเนินงานของศูนย์สนับสนุนบริการสุขภาพ
4. แก้ไขปัญหาในพื้นที่ ตามภารกิจศูนย์สนับสนุนบริการสุขภาพ
5. งานตรวจราชการและนิเทศงาน
6. พัฒนาวิชาการที่สอดคล้องกับภารกิจและบริบทของพื้นที่
7. ศึกษา วิเคราะห์ วิจัย พัฒนา ประเมิน และถ่ายทอดองค์ความรู้ มาตรฐานเทคโนโลยีและนวัตกรรมด้านระบบบริการสุขภาพในพื้นที่
8. งานอื่นตามที่ได้รับมอบหมาย

กลุ่มสุขภาพภาคประชาชนและพัฒนาพฤติกรรมสุขภาพ

1. งานบริหารจัดการการพัฒนาศักยภาพภาคีเครือข่าย
2. งานเฝ้าระวังเตือนภัยด้านระบบสุขภาพภาคประชาชนและพัฒนาพฤติกรรมสุขภาพ
3. งานสร้างเสริม สนับสนุน พัฒนาความรู้และพฤติกรรมสุขภาพ
4. งานส่งเสริม สนับสนุนกลไก รูปแบบ การดำเนินงานสุขภาพภาคประชาชน และพัฒนาพฤติกรรมสุขภาพ รวมทั้งนิเทศ กำกับ ติดตาม และประเมินผล
5. งานประเมินรับรองมาตรฐานระบบบริการสุขภาพด้านสุขศึกษาและพัฒนาพฤติกรรมสุขภาพ
6. งานตอบโต้ภาวะฉุกเฉินด้านสุขภาพภาคประชาชน
7. งานอื่นตามที่ได้รับมอบหมาย

กลุ่มมาตรฐานวิศวกรรมการแพทย์

1. งานทดสอบเครื่องมือแพทย์ตามมาตรฐาน
2. งานตรวจสอบวิศวกรรมความปลอดภัยในโรงพยาบาล
3. งานเฝ้าระวังระบบสื่อสารสาธารณสุข
4. งานตรวจวิศวกรรมสิ่งแวดล้อม
5. งานจัดระบบวิศวกรรมการแพทย์และสาธารณสุข
6. งานตรวจประเมินมาตรฐานระบบบริการสุขภาพด้านวิศวกรรมการแพทย์และสาธารณสุข
7. งานพัฒนาและให้บริการห้องปฏิบัติการทดสอบเครื่องมือแพทย์
8. งานกำหนดคุณลักษณะเฉพาะเครื่องมือแพทย์และครุภัณฑ์ทางการแพทย์
9. งานพัฒนาภาคีเครือข่ายด้านวิศวกรรมการแพทย์และสาธารณสุข
10. งานประเมินความเหมาะสมการใช้เทคโนโลยีทางการแพทย์และสาธารณสุข
11. งานตอบโต้ภาวะฉุกเฉินด้านวิศวกรรมการแพทย์และสาธารณสุข
12. งานอื่นตามที่ได้รับมอบหมาย

กลุ่มมาตรฐานอาคารและสภาพแวดล้อม

1. งานสำรวจข้อมูลเพื่อสนับสนุนการจัดทำผังแม่บท
2. งานอำนวยความสะดวกก่อสร้าง
3. งานให้ความรู้และคำแนะนำด้านอาคารสภาพแวดล้อมสาธารณสุข
4. งานประเมินมาตรฐานระบบบริการสุขภาพ ด้านอาคารและสภาพแวดล้อมสาธารณสุข
5. งานประสานความร่วมมือด้านอาคารและสภาพแวดล้อม
6. งานตอบโต้ภาวะฉุกเฉิน ด้านอาคารและสภาพแวดล้อม
7. ปฏิบัติงานอื่นที่ได้รับมอบหมาย

กลุ่มคุ้มครองผู้บริโภคด้านบริการสุขภาพ

1. งานส่งเสริม พัฒนา ยกระดับมาตรฐานสถานพยาบาลและสถานประกอบการเพื่อสุขภาพ
2. งานติดตาม ประเมินผล การดำเนินงานคุ้มครองผู้บริโภคด้านบริการสุขภาพ
3. งานสร้างและพัฒนาเครือข่ายการคุ้มครองผู้บริโภคด้านบริการสุขภาพ
4. งานบังคับใช้กฎหมายที่อยู่ในความรับผิดชอบร่วมกับหน่วยงานที่เกี่ยวข้องในพื้นที่
5. งานเฝ้าระวังกลุ่มเสี่ยงในงานคุ้มครองผู้บริโภคด้านบริการสุขภาพ
6. งานการจัดการข้อร้องเรียนด้านการคุ้มครองผู้บริโภคด้านบริการสุขภาพ
7. งานการให้คำปรึกษางานคุ้มครองผู้บริโภคด้านบริการสุขภาพ
8. งานบริหารจัดการข้อมูลและสารสนเทศงานคุ้มครองผู้บริโภคด้านบริการสุขภาพ
9. งานพัฒนาศักยภาพเพื่อเพิ่มขีดความสามารถในด้านบริการสุขภาพสู่สากล
10. งานอื่นตามที่ได้รับมอบหมาย

อัตรากำลัง ศูนย์สนับสนุนบริการสุขภาพที่ 11

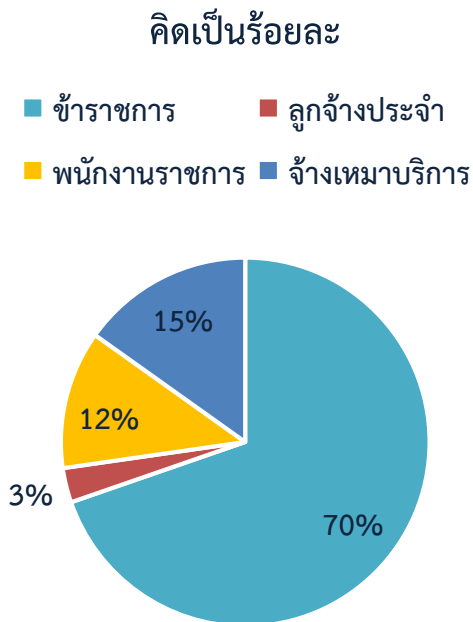

ตำแหน่ง	จำนวน (คน)
ข้าราชการ	24
➤ ผู้อำนวยการศูนย์สนับสนุนบริการสุขภาพที่ 11	1
➤ นายช่างเทคนิคอาวุโส	1
➤ นักวิชาการสาธารณสุขชำนาญการ	2
➤ วิศวกรไฟฟ้าชำนาญการ	1
➤ นักจัดการงานทั่วไปชำนาญการ	1
➤ นักวิชาการสาธารณสุขปฏิบัติการ	4
➤ วิศวกรปฏิบัติการ (สิ่งแวดล้อม)	1
➤ วิศวกรปฏิบัติการ (ชีวการแพทย์)	1
➤ วิศวกรโยธาปฏิบัติการ	1
➤ เจ้าพนักงานธุรการชำนาญงาน	1
➤ นายช่างไฟฟ้าชำนาญงาน	4
➤ นายช่างเทคนิคชำนาญงาน	4
➤ นายช่างโยธาปฏิบัติงาน	1
➤ นายช่างเทคนิคปฏิบัติงาน	1
ลูกจ้างประจำ	1
➤ ช่างฝีมือโรงงาน ช.4	1
พนักงานราชการ	4
➤ นิติกร	1
➤ นักวิชาการเงินและบัญชี	1
➤ นักวิเคราะห์นโยบายและแผน	1
➤ นักวิชาการพัสดุ	1
จ้างเหมาบริการ	5
➤ บันทึกข้อมูล	1
➤ พนักงานขับรถยนต์	2
➤ แม่บ้าน	1
➤ รปภ.	1
รวม	34

ข้อมูล ณ วันที่ 1 ตุลาคม 2565

โครงสร้างองค์กร ศูนย์สนับสนุนบริการสุขภาพที่ 11

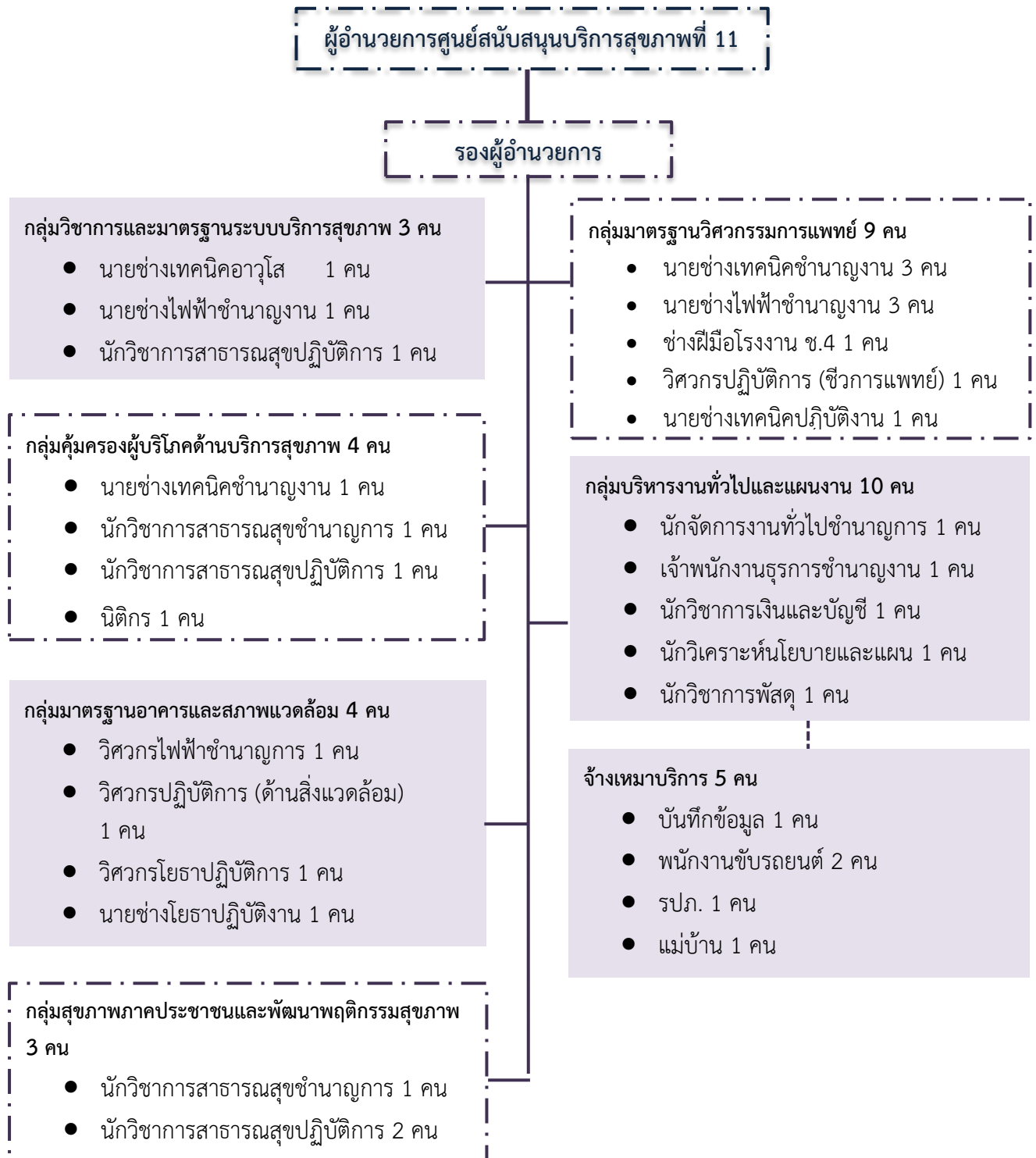

ข้อมูล ณ วันที่ 1 ตุลาคม 2565

โครงสร้างผู้บริหาร ศูนย์สนับสนุนบริการสุขภาพที่ 11

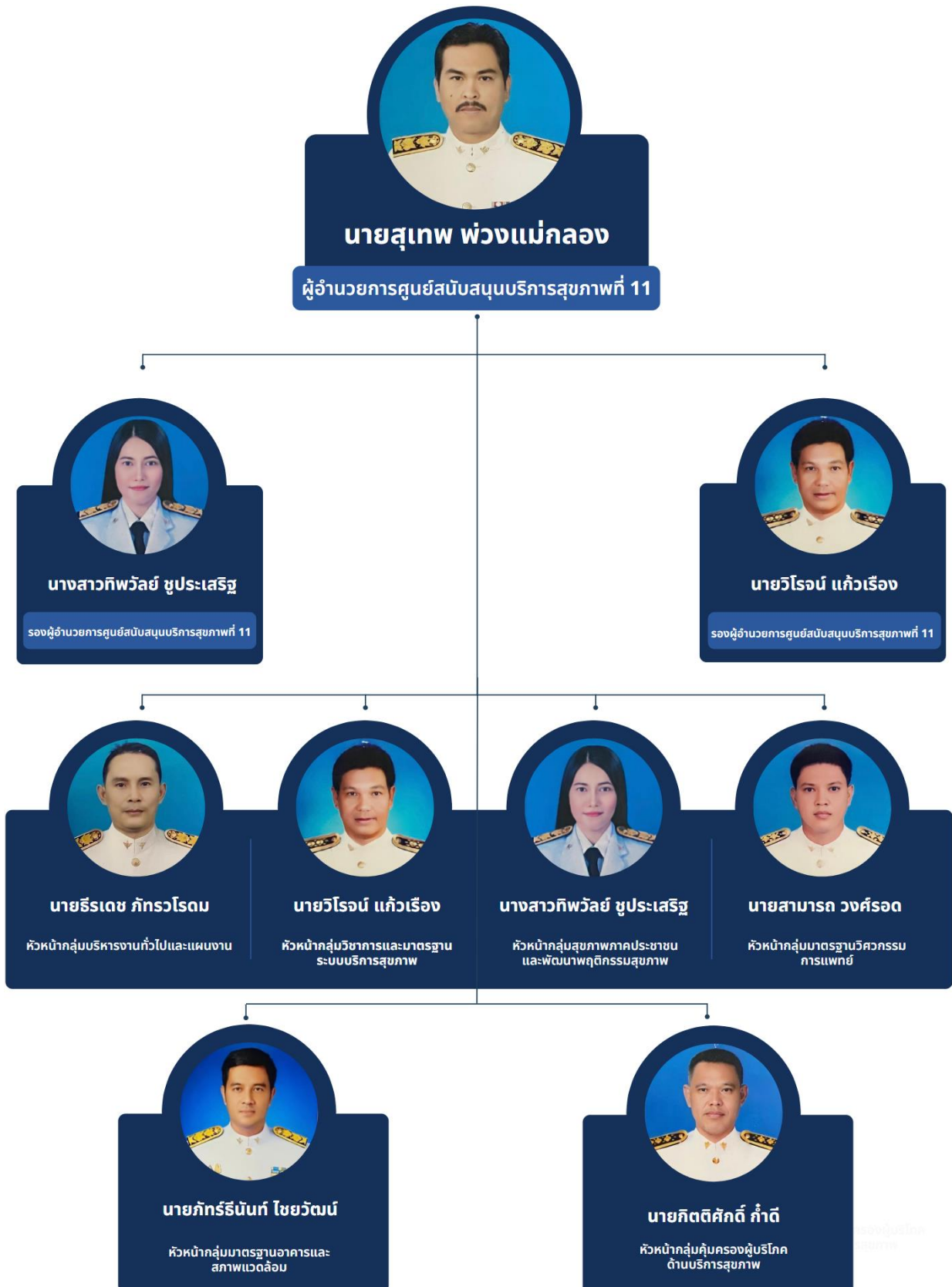



กรมสนับสนุนบริการสุขภาพ
Department of Health Service Support

โครงสร้างและอัตรากำลัง ศูนย์สนับสนุนบริการสุขภาพที่ 11

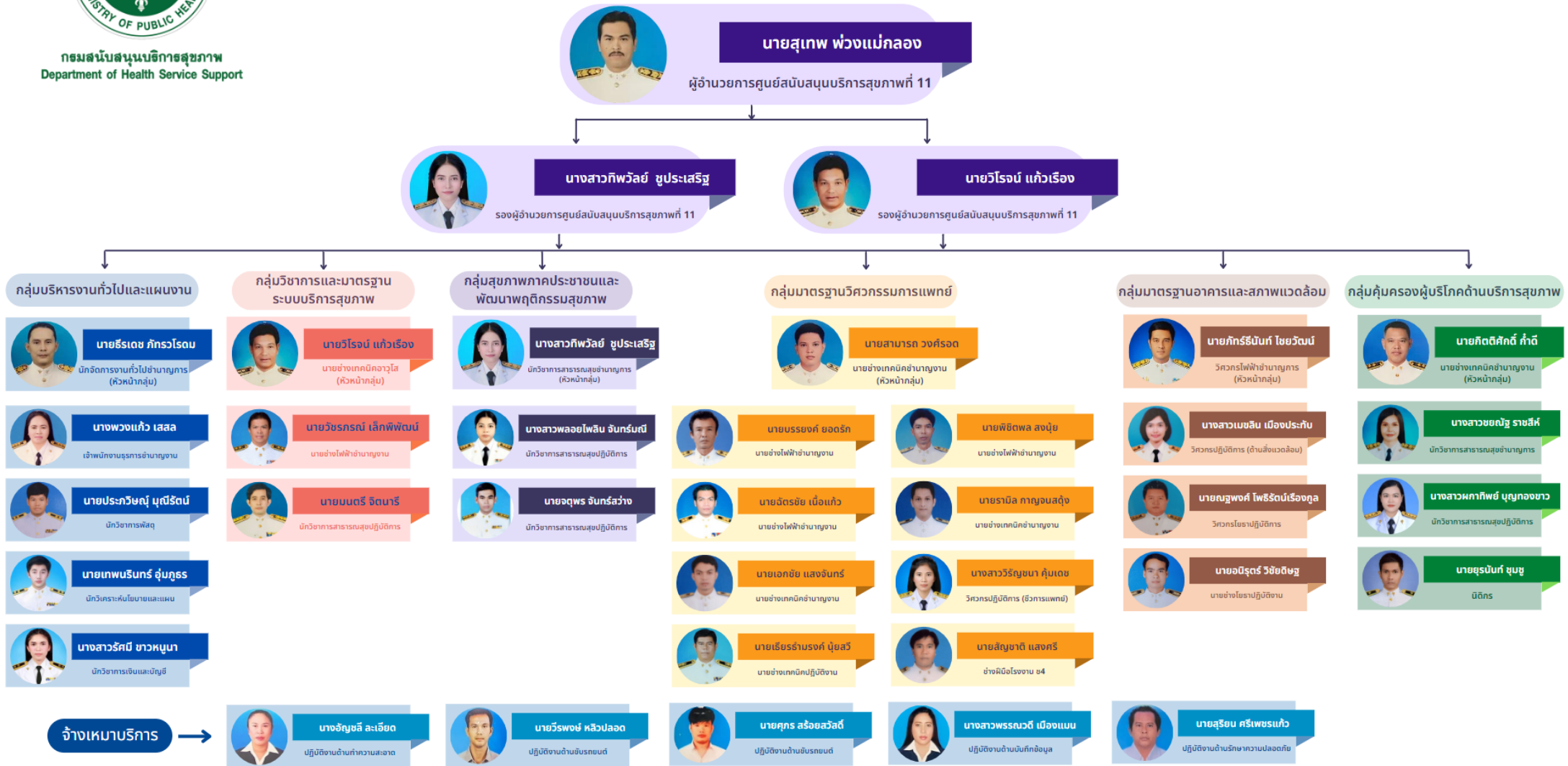

พื้นที่รับผิดชอบ

ศูนย์สนับสนุนบริการสุขภาพที่ 11 สังกัดกรมสนับสนุนบริการสุขภาพ กระทรวงสาธารณสุข ตั้งอยู่เลขที่ 26/10 ถนนวัดตจาริราษฎร์ หมู่ 3 ตำบลวัดประดู่ อำเภอเมืองสุราษฎร์ธานี จังหวัดสุราษฎร์ธานี มีพื้นที่รับผิดชอบในเขตสุขภาพที่ 11 จำนวน 7 จังหวัด ดังนี้

1. จังหวัดกระบี่
2. จังหวัดนครศรีธรรมราช
3. จังหวัดสุราษฎร์ธานี
4. จังหวัดระนอง
5. จังหวัดภูเก็ต
6. จังหวัดชุมพร
7. จังหวัดพังงา

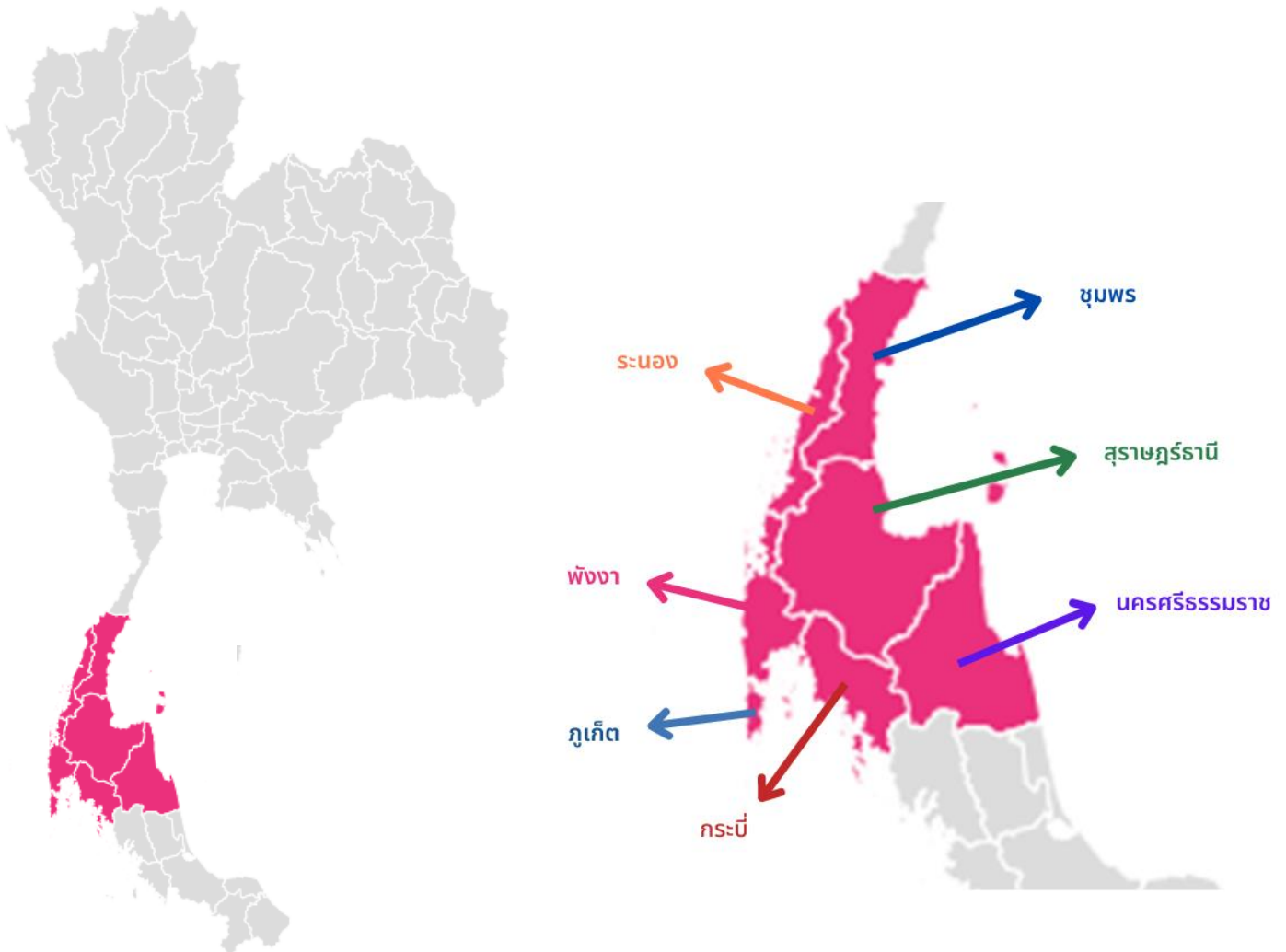

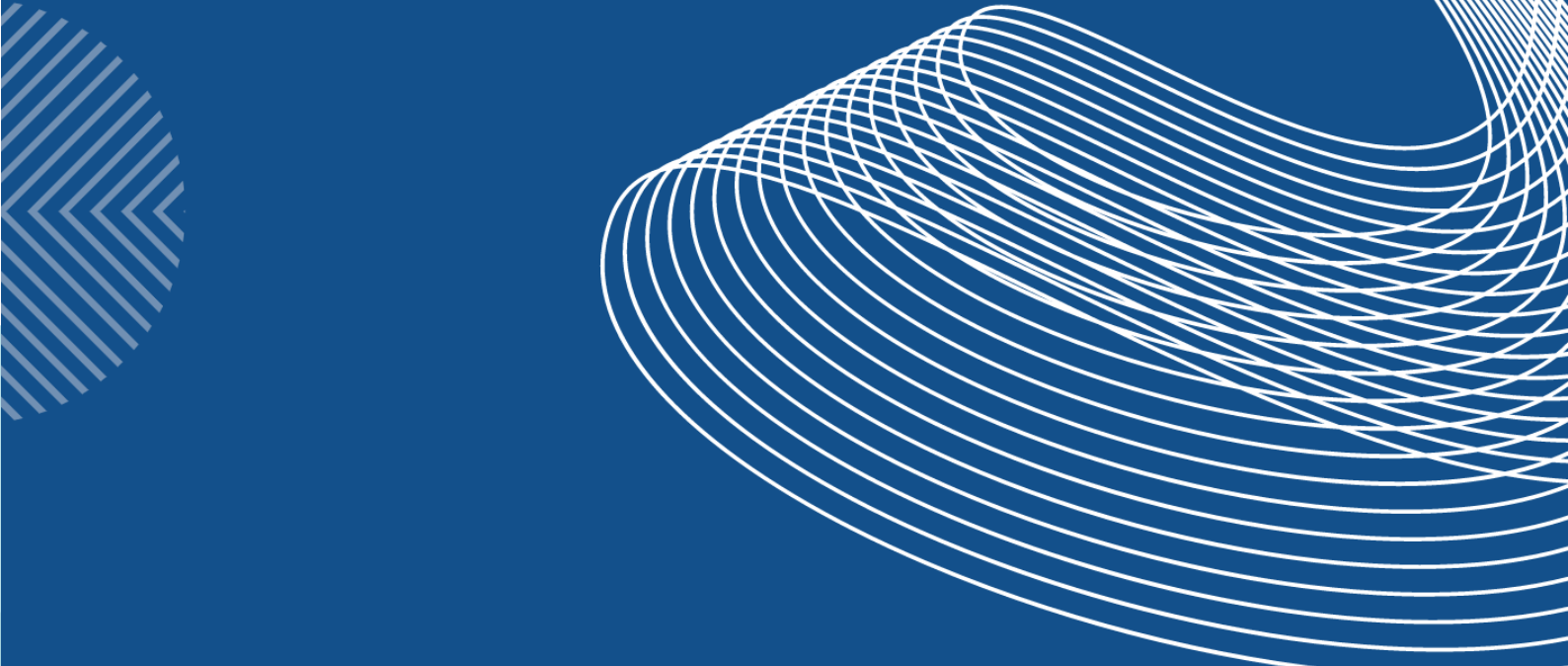

ศูนย์สนับสนุนบริการสุขภาพที่ 11 มีพื้นที่รับผิดชอบในเขตสุขภาพที่ 11 จำนวน 7 จังหวัด 74 อำเภอ และมีภาคีเครือข่าย ดังนี้

1. โรงพยาบาลภาครัฐสังกัด สำนักงานปลัดกระทรวงสาธารณสุข 82 แห่ง
 - 1.1 โรงพยาบาลศูนย์ 3 แห่ง
 - 1.2 โรงพยาบาลทั่วไป 8 แห่ง
 - 1.3 โรงพยาบาลชุมชน 71 แห่ง
2. โรงพยาบาลเอกชน 29 แห่ง
3. โรงพยาบาลภาครัฐ (นอกสำนักงานปลัดกระทรวงสาธารณสุข และสังกัดอื่น ๆ) 12 แห่ง
4. อสม. 75,644 คน
5. อสค. 59,150 คน
6. อสม.หมอบริการบ้าน 4,363 คน
7. คลินิก 2,063 แห่ง
8. กิจกรรมการดูแลผู้สูงอายุ 12 แห่ง
กำลังอยู่ระหว่างการขอทะเบียนอนุญาต 4 แห่ง
9. สปา 311 แห่ง
10. ร้านนวดเพื่อสุขภาพ 1,850 แห่ง
11. ร้านนวดเพื่อเสริมความงาม 5 แห่ง



**ผลการปฏิบัติราชการ
ประจำปีงบประมาณ พ.ศ. 2565
ตุลาคม 2564 - กันยายน 2565**





**ผลการปฏิบัติราชการ
ตามคำรับรองปฏิบัติราชการ
ระดับหน่วยงาน
ประจำปีงบประมาณ
พ.ศ. 2565**

ตาราง สรุปผลการปฏิบัติราชการตามคำรับรองปฏิบัติราชการ ประจำปีงบประมาณ พ.ศ. 2565

รอบ 5 เดือน (ตุลาคม 2564 - มีนาคม 2565)

ศูนย์สนับสนุนบริการสุขภาพที่ 11 กรมสนับสนุนบริการสุขภาพ กระทรวงสาธารณสุข

องค์ประกอบ การประเมิน	ตัวชี้วัด	น้ำหนัก (%)	ผลการดำเนินงาน	
			ค่าคะแนนที่ได้	คะแนนถ่วง น้ำหนัก
การประเมินประสิทธิผลการดำเนินงาน (Performance Base)		60		2.6288
1. ร้อยละเฉลี่ยถ่วงน้ำหนักในการดำเนินงานตัวชี้วัดกรมที่อยู่ในความรับผิดชอบของหน่วยงาน				
	1.1 ร้อยละของประชาชนและชุมชนเป้าหมายมีศักยภาพในการจัดการสุขภาพตนเองได้ตามเกณฑ์ที่กำหนด	7.5	4.5000	0.3375
	1.2 ร้อยละของผู้ป่วยกลุ่มเป้าหมายได้รับการดูแลจาก อสม.หมอบริการบ้านมีคุณภาพชีวิตที่ดี (PA/ม.44)	7.5	5.0000	0.3750
	1.3 ร้อยละของสถานพยาบาลและสถานประกอบการเพื่อสุขภาพกลุ่มเป้าหมายที่ได้รับมาตรฐานที่กฎหมายกำหนด			
	1.3.1 ร้อยละสถานพยาบาลกลุ่มเป้าหมายผ่านเกณฑ์มาตรฐานตามที่กำหนด	3.75	5.0000	0.1875
	1.3.2 ร้อยละของสถานประกอบการเพื่อสุขภาพผ่านเกณฑ์มาตรฐานตามที่กฎหมายกำหนด	3.75	0.0000	0.0000
	1.4 ร้อยละสถานพยาบาลภาครัฐกลุ่มเป้าหมายผ่านเกณฑ์มาตรฐานระบบบริการสุขภาพ	7.5	4.6000	0.3450
	1.5 ระดับความสำเร็จของการพัฒนา smart อสม.	7.5	5.0000	0.3750
	1.6 จำนวนเครือข่ายระบบเฝ้าระวังสถานพยาบาลและการประกอบโรคศิลปะ	7.5	5.0000	0.3750
	1.7 ร้อยละความสำเร็จของการปฏิบัติงานร่วมกับกองแบบแผน	7.5	4.0000	0.3000
	1.8 จำนวนสถานประกอบการเพื่อสุขภาพมีการใช้ผลิตภัณฑ์กัญชาหรือกัญชาที่ได้มาตรฐาน	7.5	0.0000	0.3338
การประเมินศักยภาพในการดำเนินงาน (Potential Base)		40		2.0000
2. ร้อยละความพึงพอใจและความเชื่อมั่นของผู้รับบริการต่องานบริการของหน่วยงาน		15	5.0000	0.7500
3. ระดับความสำเร็จของการดำเนินงานระบบสารบรรณอิเล็กทรอนิกส์ (e-saraban) กรม สบส.		15	4.6000	0.7500
4. ร้อยละความสำเร็จของบุคลากรได้รับการพัฒนาตามแผนพัฒนาศักยภาพเพิ่มขึ้น		10	5.0000	0.5000
น้ำหนักรวม		100	ค่าคะแนนที่ได้	4.6288

ตาราง สรุปผลการปฏิบัติราชการตามคำรับรองปฏิบัติราชการ ประจำปีงบประมาณ พ.ศ. 2565

รอบ 11 เดือน (เมษายน 2565 - กันยายน 2565)

ศูนย์สนับสนุนบริการสุขภาพที่ 11 กรมสนับสนุนบริการสุขภาพ กระทรวงสาธารณสุข

องค์ประกอบ การประเมิน	ตัวชี้วัด	น้ำหนัก (%)	ผลการดำเนินงาน	
			ค่าคะแนนที่ได้	คะแนนถ่วง น้ำหนัก
การประเมินประสิทธิผลการดำเนินงาน (Performance Base)		60		2.7638
1. ร้อยละเฉลี่ยถ่วงน้ำหนักในการดำเนินงานตัวชี้วัดกรมที่อยู่ในความรับผิดชอบของหน่วยงาน				
	1.1 ร้อยละของประชาชนและชุมชนเป้าหมายมีศักยภาพในการจัดการสุขภาพตนเองได้ตามเกณฑ์ที่กำหนด (PA/ม.44)	7.5	5.0000	0.3750
	1.2 ร้อยละของผู้ป่วยกลุ่มเป้าหมายได้รับการดูแลจาก อสม.หมอบริจาคบ้านมีคุณภาพชีวิตที่ดี (PA/ม.44)	7.5	5.0000	0.3750
	1.3 ร้อยละของสถานพยาบาลและสถานประกอบการเพื่อสุขภาพกลุ่มเป้าหมายที่ได้รับมาตรฐานที่กฎหมายกำหนด			
	1.3.1 ร้อยละสถานพยาบาลกลุ่มเป้าหมายผ่านเกณฑ์มาตรฐานตามที่กำหนด	3.75	5.0000	0.1875
	1.3.2 ร้อยละของสถานประกอบการเพื่อสุขภาพผ่านเกณฑ์มาตรฐานตามที่กฎหมายกำหนด	3.75	5.0000	0.1875
	1.4 ร้อยละสถานพยาบาลภาครัฐกลุ่มเป้าหมายผ่านเกณฑ์มาตรฐานระบบบริการสุขภาพ	7.5	3.4000	0.2550
	1.5 ระดับความสำเร็จของการส่งเสริม สนับสนุน ให้ อสม. ใช้แอปพลิเคชัน “ smart อสม.”	7.5	5.0000	0.3750
	1.6 จำนวนเครือข่ายระบบเฝ้าระวังสถานพยาบาลและการประกอบโรคศิลปะ	7.5	5.0000	0.3750
	1.7 ร้อยละความสำเร็จของการปฏิบัติงานร่วมกับกองแบบแผน	7.5	4.0000	0.3000
	1.8 จำนวนสถานประกอบการเพื่อสุขภาพมีการใช้ผลิตภัณฑ์กัญชงหรือกัญชาที่ได้มาตรฐาน	7.5	5.0000	0.3338
การประเมินศักยภาพในการดำเนินงาน (Potential Base)		40		2.0000
2. ร้อยละความพึงพอใจและความเชื่อมั่นของผู้รับบริการต่องานบริการของหน่วยงาน		15	4.5000	0.7500
3. ระดับความสำเร็จของการดำเนินงานระบบสารสนเทศอิเล็กทรอนิกส์ (e-saraban) กรม สบส.		15	5.0000	0.7500
4. ร้อยละความสำเร็จของบุคลากรได้รับการพัฒนาตามแผนพัฒนาศักยภาพเพิ่มขึ้น		10	5.0000	0.5000
น้ำหนักรวม		100	ค่าคะแนนที่ได้	4.7638



**การเบิก - จ่ายงบประมาณ
ประจำปีงบประมาณ
พ.ศ. 2565**

การเบิก - จ่ายงบประมาณภาพรวม ประจำปีงบประมาณ พ.ศ. 2565
ศูนย์สนับสนุนบริการสุขภาพที่ 11 กรมสนับสนุนบริการสุขภาพ กระทรวงสาธารณสุข

งบประมาณ	ได้รับการจัดสรร (บาท)	เบิก - จ่าย (บาท)	คงเหลือ/คืนเงิน (บาท)	ร้อยละ
งบดำเนินงาน	3,740,821.00	3,616,543.89	124,277.11	100
งบลงทุน	325,000.00	316,630.00	8,370.00	100
งบกลาง	-	-	-	-
รวม	4,065,821.00	3,933,173.89	132,647.11	100

อ้างอิง : SMART 65

ข้อมูล : ณ วันที่ 30 กันยายน พ.ศ. 2565

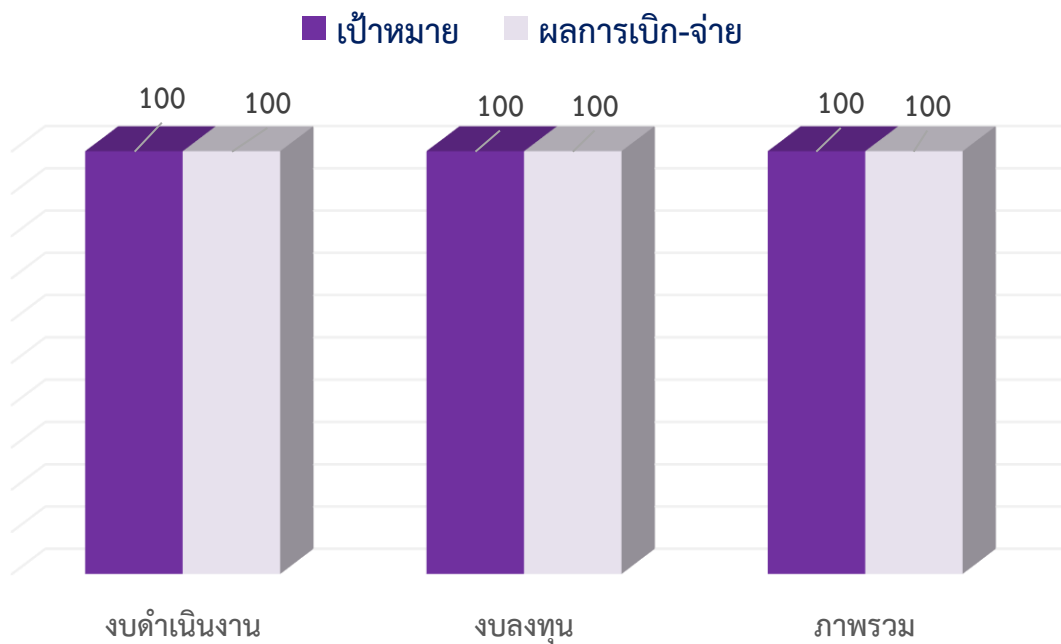

ตาราง การเบิก - จ่าย งบประมาณ รายกิจกรรม/โครงการ รายละเอียดดังนี้

รหัสงบประมาณ	ชื่อรหัสงบประมาณ	งบสุทธิ	เบิกจ่าย	งบคงเหลือ
21007140013002000000	รายการงบประจำ รายการงบดำเนินงาน	82,920.00	82,541.00	379.00
	ค่าเช่าบ้าน P11	48,000.00	48,000.00	-
	ประกันสังคมพนักงานราชการ P11	34,920.00	34,541.00	379.00
21007330028002000000	รายการงบประจำ รายการงบดำเนินงาน	65,290.00	64,037.00	1,253.00
	จ้างเหมาบริการ งวดที่ 2 , P4	65,290.00	64,037.00	1,253.00
21007330030002000000	รายการงบประจำ รายการงบดำเนินงาน	1,720,020.00	1,698,044.38	21,975.62
	บริหารจัดการองค์กร P51	700,000.00	699,525.38	474.62
	บริหารจัดการองค์กร P52	50,000.00	50,000.00	-
	โครงการส่งเสริมความเป็นเลิศและเสริมสร้างแรงจูงใจ ในการจัดการสุขภาพชุมชนของ อสม. P51	91,000.00	90,620.00	380.00
	โครงการพัฒนาศักยภาพ อสม. สู่การเป็น “สมาร์ท อสม.” และ “อสม. หมอประจำบ้าน” สนับสนุนนโยบาย คนไทยทุกคนรอบครีมีหมอประจำตัว 3 คน P51	767,150.00	746,029.00	21,121.00
	จ้างเหมาบริการงวดที่ 3 P51	111,870.00	111,870.00	-
21007330031002000000	รายการงบประจำ รายการงบดำเนินงาน	708,840.00	692,668.19	16,171.81
	จ้างเหมาบริการ งวดที่ 1 - 3 P6	458,840.00	451,132.00	7,708.00
	บริหารจัดการองค์กร งวดที่ 3 P6	250,000.00	241,536.19	8,463.81

รหัสงบประมาณ	ชื่อรหัสงบประมาณ	งบสุทธิ	เบิกจ่าย	งบคงเหลือ
21007360001002000000	รายการงบประมาณ รายการงบดำเนินงาน	1,064,751.00	990,628.32	74,122.68
	โครงการส่งเสริม พัฒนา ควบคุมกำกับงานด้าน วิศวกรรมการแพทย์ ศบส.1 - 12	326,200.00	326,200.00	-
	โครงการส่งเสริมพัฒนาควบคุมกำกับมาตรฐานสถาน ประกอบการเพื่อสุขภาพฯ	326,551.00	326,551.00	-
	สนับสนุนงบประมาณให้หน่วยงานส่วนภูมิภาคในการ ดำเนินงานส่งเสริม ควบคุม กำกับฯ	71,000.00	71,000.00	-
	การตรวจราชการและนิเทศงาน งวด 2 P21	21,000.00	20,528.26	471.74
	ค่าสาธารณูปโภค งวด3	16,800.00	-	16,800.00
	ค่าสาธารณูปโภค งวด1	303,200.00	246,349.06	56,850.94
21007360003002000000	รายการงบประมาณ รายการงบดำเนินงาน	55,000.00	54,949.00	51.00
	โครงการขับเคลื่อนการดำเนินงานพัฒนาความรู้ ด้านสุขภาพ P31	34,000.00	34,000.00	-
	การตรวจราชการนิเทศงาน งวด 1 P31	21,000.00	20,949.00	51.00
21007570019002000000	รายการงบประมาณ รายการงบดำเนินงาน	15,000.00	14,676.00	324.00
	โครงการยกระดับพัฒนาการประเมินคุณธรรมและ ความโปร่งใสในการดำเนินงานของหน่วยงานภาครัฐ	15,000.00	14,676.00	324.00

การดำเนินงาน



กลุ่มบริหาร
งานทั่วไปและ
แผนงาน
ปี 2565

บทบาทหน้าที่ความรับผิดชอบของกลุ่มบริหารงานทั่วไปและแผนงาน

1. งานบริหารธุรการและสารบรรณ
2. งานบริหารงานบุคคล
3. งานบริหารการใช้งบประมาณ การเงินและบัญชี งานพัสดุ
4. งานควบคุมภายในและการบริหารความเสี่ยง
5. งานดูแลอาคารสถานที่และยานพาหนะ
6. งานบริหารจัดการเทคโนโลยีสารสนเทศและประชาสัมพันธ์
7. งานจัดทำแผนปฏิบัติการและค่าของงบประมาณประจำปี
8. งานติดตาม กำกับ ประเมินผลการปฏิบัติงานตามแผนงานโครงการและงบประมาณ
9. งานคำร้องการปฏิบัติการ
10. งานกิจกรรม โครงการพิเศษตามนโยบาย
11. งานอื่นตามที่ได้รับมอบหมาย

โครงสร้างบุคลากรกลุ่มบริหารงานทั่วไปและแผนงาน

- นายธีรเดช ภัทรวิโรตม นักจัดการงานทั่วไปชำนาญการ
(หัวหน้ากลุ่มบริหารงานทั่วไปและแผนงาน)
- นางพวงแก้ว เสสส เจ้าพนักงานธุรการชำนาญงาน
- นายประภวิชญ์ มณีรัตน์ นักวิชาการพัสดุ
- นายเทพนรินทร์ อุ่มภูธร นักวิเคราะห์นโยบายและแผน
- นางสาวรัศมี ขาวหนูนา นักวิชาการเงินและบัญชี
- นางสาวพรรณวดีเมืองแมน จ้างเหมาปฏิบัติงานด้านบันทึกข้อมูล
- นางอัญชลี ละเอียด จ้างเหมาปฏิบัติงานทำความสะอาด
- นายวีรพงษ์ หลิวปลอด จ้างเหมาปฏิบัติงานขับรถ
- นายศุภกร สร้อยสวัสดิ์ จ้างเหมาปฏิบัติงานขับรถ
- นายสุรียน ศรีพีชรแก้ว จ้างเหมาปฏิบัติงานรักษาความปลอดภัย

ผลการดำเนินงานตามการปฏิบัติราชการตามคำรับรองการปฏิบัติราชการตามคำรับรอง
การปฏิบัติราชการระดับหน่วยงาน ประจำปีงบประมาณ พ.ศ. 2565

รอบ 5 เดือน

องค์ประกอบ การประเมิน	ตัวชี้วัด	น้ำหนัก (%)	ผลการดำเนินงาน	
			ค่าคะแนนที่ได้	คะแนนถ่วง น้ำหนัก
การประเมินศักยภาพในการดำเนินงาน (Potential Base)		40		2.0000
	2. ร้อยละความพึงพอใจและความเชื่อมั่นของผู้รับบริการต่องานบริการ ของหน่วยงาน	15	5.0000	0.7500
	3. ระดับความสำเร็จของการดำเนินงานระบบสารบรรณอิเล็กทรอนิกส์ (e-saraban) กรม สบส.	15	4.6000	0.7500
	4. ร้อยละความสำเร็จของบุคลากรได้รับการพัฒนาตามแผนพัฒนา ศักยภาพเพิ่มขึ้น	10	5.0000	0.5000

รอบ 11 เดือน

องค์ประกอบ การประเมิน	ตัวชี้วัด	น้ำหนัก (%)	ผลการดำเนินงาน	
			ค่าคะแนนที่ได้	คะแนนถ่วง น้ำหนัก
การประเมินประสิทธิผลการดำเนินงาน (Performance Base)				
	2. ร้อยละความพึงพอใจและความเชื่อมั่นของผู้รับบริการต่องานบริการ ของหน่วยงาน	15	5.0000	0.7500
	3. ระดับความสำเร็จของการดำเนินงานระบบสารบรรณอิเล็กทรอนิกส์ (e-saraban) กรม สบส.	15	4.6000	0.7500
	4. ร้อยละความสำเร็จของบุคลากรได้รับการพัฒนาตามแผนพัฒนา ศักยภาพเพิ่มขึ้น	10	5.0000	0.5000

กลุ่มบริหารงานทั่วไปและแผนงาน ได้จัดประชุมเชิงปฏิบัติการกิจกรรมพัฒนาองค์กรและบุคลากร : ภายใต้โครงการบริหารจัดการองค์กร ศูนย์สนับสนุนบริการสุขภาพที่ 11 ประจำปีงบประมาณ พ.ศ.2565 ในระหว่างวันที่ 14 – 16 กันยายน 2565 ณ เลตริง ปากเมง มารีน่า สปา แอนด์ รีสอร์ท อำเภอสีเกา จังหวัดตรัง ได้จัดทำขึ้นเพื่อสำรวจความพึงพอใจและความต้องการของผู้มีส่วนได้ส่วนเสีย (Stakeholder) โดยกลุ่มเป้าหมายของการประเมินในครั้งนี้คือ ข้าราชการ พนักงานราชการ และเจ้าหน้าที่ศูนย์สนับสนุนบริการสุขภาพที่ 11 ในหัวข้อการบรรยาย/กิจกรรมในเรื่องการปรับบทบาท ภารกิจ โครงสร้างภายใน ศบส.ที่ 1 - 12, การทำงานอย่างไรให้มีความสุข (Work With Happiness), วิเคราะห์ ทบทวน นำเสนอโครงการ/แผนงาน การปฏิบัติงาน ประจำปีงบประมาณ พ.ศ. 2566 รวมทั้งการสรุปผล ชักถาม ปัญหา อุปสรรค และข้อเสนอแนะ โดยข้อมูลที่ได้จากการประเมินความพึงพอใจในครั้งนี้ จะเป็นแนวทางในการบริหารจัดการและพัฒนาการดำเนินงานด้านอื่น ๆ ของศูนย์สนับสนุนบริการสุขภาพที่ 11 เพื่อให้มีประสิทธิภาพและเหมาะสมต่อไป

ศูนย์สนับสนุนบริการสุขภาพที่ 11

**สรุปผลการประเมินความพึงพอใจ
การประชุมเชิงปฏิบัติการกิจกรรม
พัฒนาองค์กรและบุคลากร :
ภายใต้โครงการบริหารจัดการองค์กร
ศูนย์สนับสนุนบริการสุขภาพที่ 11
ประจำปีงบประมาณ พ.ศ. 2565**



ระหว่างวันที่ 14 – 16 กันยายน 2565 ณ เลตริง ปากเมง มารีน่า สปา แอนด์ รีสอร์ท อำเภอสีเกา จังหวัดตรัง



QR code : การประเมินความพึงพอใจ
ประชุมเชิงปฏิบัติการกิจกรรมพัฒนาองค์กร
และบุคลากร : ภายใต้โครงการบริหารจัดการ
องค์กร ศูนย์สนับสนุนบริการสุขภาพที่ 11
ประจำปีงบประมาณ พ.ศ. 2565



นำเสนอโดย
คณะทำงานด้านประเมินผล
กันยายน 2565

กลุ่มบริหารงานทั่วไปและแผนงาน ได้สรุปผลการประเมินความพึงพอใจและความเชื่อมั่นของผู้รับบริการของหน่วยงาน ประจำปีงบประมาณ พ.ศ. 2565 ได้จัดทำขึ้นเพื่อสำรวจความพึงพอใจและความต้องการของผู้มีส่วนได้ส่วนเสีย (Stakeholder) โดยกลุ่มเป้าหมายของการประเมินในครั้งนี้คือ ผู้รับบริการของศูนย์สนับสนุนบริการสุขภาพที่ 11 ตามภารกิจงานของกรมสนับสนุนบริการสุขภาพ ที่ถ่ายทอดมายังหน่วยงาน กล่าวคือ ภารกิจด้านการคุ้มครองผู้บริโภคด้านบริการสุขภาพ ภารกิจด้านมาตรฐานระบบบริการสุขภาพ และภารกิจด้านการมีส่วนร่วมภาคประชาชน รวมทั้งภารกิจด้านการสนับสนุนต่าง ๆ ซึ่งประกอบด้วยสาระสำคัญ คือ สรุปผลการประเมินความพึงพอใจของผู้รับบริการต่อการให้บริการของศูนย์สนับสนุนบริการสุขภาพที่ 11 โดยข้อมูลที่ได้จากการประเมินความพึงพอใจในครั้งนี้จะเป็นแนวทางในการบริหารจัดการและพัฒนาการดำเนินงานของศูนย์สนับสนุนบริการสุขภาพที่ 11 เพื่อให้มีประสิทธิภาพและเหมาะสมต่อไป



สรุปผลการประเมินความพึงพอใจและความเชื่อมั่น
ของผู้รับบริการของหน่วยงาน
ประจำปีงบประมาณ พ.ศ.2565

ศูนย์สนับสนุนบริการสุขภาพที่ 11
กรมสนับสนุนบริการสุขภาพ กระทรวงสาธารณสุข





QR Code : สรุปผลการประเมินความพึง
พอใจและความเชื่อมั่น ของผู้รับบริการของ
หน่วยงาน ประจำปีงบประมาณ พ.ศ. 2565



กลุ่มบริหารงานทั่วไปและแผนงาน ได้จัดทำรายงานสรุปผลสถิติการรับ - ส่งหนังสือด้วยระบบสารบรรณอิเล็กทรอนิกส์ (e-saraban) โดยมีรายละเอียดดังนี้

ศูนย์สนับสนุนบริการสุขภาพที่ ๑๑				
ประเภทหนังสือ	จำนวนหนังสือที่มีการรับ - ส่งของหน่วยงานทั้งหมด (เรื่อง)	จำนวนหนังสือที่ผ่านระบบสารบรรณอิเล็กทรอนิกส์ (e-saraban) (เรื่อง)	ร้อยละของหนังสือที่มีการรับ - ส่ง ผ่านระบบe-saraban (เรื่อง)	หมายเหตุ
หนังสือรับ	๘๙๘	๘๙๘	๑๐๐.๐๐	
หนังสือส่ง	๔๓๙	๔๓๙	๑๐๐.๐๐	
รวม	๑,๓๓๗	๑,๓๓๗	๑๐๐.๐๐	
จำนวนหนังสือที่มีการรับ - ส่งผ่านระบบสารบรรณอิเล็กทรอนิกส์ (e-saraban)			๑,๓๓๗	เรื่อง
จำนวนหนังสือที่มีการรับมายังหน่วยงานและหนังสือที่ส่งออกจากหน่วยงานทั้งหมด			๑,๓๓๗	เรื่อง
การดำเนินการรับ - ส่งผ่านระบบสารบรรณอิเล็กทรอนิกส์ (e-saraban)			คิดเป็นร้อยละ ๑๐๐	

 สรุปผลการดำเนินงานตามแผนปฏิบัติการประจำปีงบประมาณ พ.ศ. 2565 (รอบ 12 เดือน) หน่วยงาน กลุ่มบริหารงานทั่วไปและแผนงาน ศูนย์สนับสนุนบริการสุขภาพที่ 11 กรมสนับสนุนบริการสุขภาพ กระทรวงสาธารณสุข						
โครงการ	โครงการบริหารจัดการองค์กร ศูนย์สนับสนุนบริการสุขภาพที่ 11 ประจำปีงบประมาณ พ.ศ. 2565 (งบประมาณที่ได้รับจัดสรร 2,080,920 บาท (สองล้านแปดหมื่นเก้าร้อยยี่สิบบาทถ้วน))					
แผนงาน	แผนงานพื้นฐาน : ด้านการพัฒนาและเสริมสร้างศักยภาพทรัพยากรมนุษย์					
ชื่อตัวชี้วัด	ตัวชี้วัดตามคำรับรองการปฏิบัติราชการ ของหน่วยงาน ประจำปีงบประมาณ พ.ศ. 2565					
ค่าเป้าหมาย	ตัวชี้วัดตามคำรับรองการปฏิบัติราชการ ของหน่วยงาน ประจำปีงบประมาณ พ.ศ. 2565					
ประเภทของตัวชี้วัด	ตัวชี้วัดตามคำรับรองการปฏิบัติราชการ ของหน่วยงาน ประจำปีงบประมาณ พ.ศ. 2565 ตัวชี้วัดที่ 2 ร้อยละความพึงพอใจและความเชื่อมั่นของผู้รับบริการต่องานบริการของหน่วยงาน ตัวชี้วัดที่ 3 ระดับความสำเร็จของการดำเนินงานระบบสารบรรณอิเล็กทรอนิกส์ (e-saraban) กรม สบส. ตัวชี้วัดที่ 4 ร้อยละความสำเร็จของบุคลากรได้รับการพัฒนาตามแผนพัฒนาศักยภาพเพิ่มขึ้น					
งบประมาณ	งบประมาณที่ได้รับจัดสรร / ผลการเบิกจ่าย					
	ช่วงเวลา งบประมาณ	ไตรมาส 1	ไตรมาส 2	ไตรมาส 3	ไตรมาส 4	รวม
	แผน	1,041,000.00		530,460.00	509,460.00	2,080,920.00
ผล	1,041,000.00		530,460.00	417,007.89	1,988,467.89	
ข้อมูล : SMART 65 , วันที่ 4 ตุลาคม 2565						
ข้อมูลการดำเนินงาน (โดยสรุป)	<p>ตัวชี้วัดตามคำรับรองการปฏิบัติราชการ ของหน่วยงาน ประจำปีงบประมาณ พ.ศ. 2565 รอบ 11 เดือน ภาพรวมค่าคะแนนที่ได้คือ 4.7638 โดยกลุ่มบริหารงานทั่วไปและแผนงานรับผิดชอบตัวชี้วัด ดังนี้</p> <ul style="list-style-type: none"> - ตัวชี้วัดที่ 2 ร้อยละความพึงพอใจและความเชื่อมั่นของผู้รับบริการต่องานบริการของหน่วยงาน ค่าคะแนนที่ได้ 4.5000 - ตัวชี้วัดที่ 3 ระดับความสำเร็จของการดำเนินงานระบบสารบรรณอิเล็กทรอนิกส์ (e-saraban) กรม สบส. ค่าคะแนนที่ได้ 5.0000 - ตัวชี้วัดที่ 4 ร้อยละความสำเร็จของบุคลากรได้รับการพัฒนาตามแผนพัฒนาศักยภาพเพิ่มขึ้น ค่าคะแนนที่ได้ 5.0000 <p>ร้อยละการเบิกจ่ายในระบบ Smart 65 ร้อยละ 100 เบิกจ่ายจริง ร้อยละ 96.68</p> <p>1. กิจกรรมบริหารจัดการหน่วยงาน</p> <p>1.1 ค่าใช้จ่ายประจำ รวมเป็นเงิน 861,857.83 บาท</p> <ul style="list-style-type: none"> - ค่าใช้จ่ายในการเดินทางไปราชการ 400,000.00 บาท - ค่าจัดประชุมการติดตามผลการปฏิบัติงานของศูนย์สนับสนุนบริการสุขภาพที่ 11 จำนวน 66,960.00บาท - ค่าซ่อมบำรุงรักษาครุภัณฑ์/อุปกรณ์สำนักงาน 75,000.00 บาท - ค่าซ่อมยานพาหนะ 70,000.00 บาท - ค่าน้ำมันเชื้อเพลิงและหล่อลื่น 50,000.00 บาท - ค่าเช่าเครื่องถ่ายเอกสาร 24,000.00 บาท - ค่าเช่าเครื่องถ่ายเอกสารแบบสี 42,000.00 บาท - ค่าเช่า Application Zoom 8,400.00 บาท - จ้างเหมาบริการ(เพื่อเพิ่มประสิทธิภาพในการปฏิบัติงาน) 36,000.00 บาท - ค่าวัสดุ/อุปกรณ์สำนักงาน 89,497.83 บาท 					

 <p>กรมสนับสนุนบริการสุขภาพ DEPARTMENT OF HEALTH SERVICE SUPPORT</p>	<p>สรุปผลการดำเนินงานตามแผนปฏิบัติการ ประจำปีงบประมาณ พ.ศ. 2565 (รอบ 12 เดือน) หน่วยงาน กลุ่มบริหารงานทั่วไปและแผนงาน ศูนย์สนับสนุนบริการสุขภาพที่ 11 กรมสนับสนุนบริการสุขภาพ กระทรวงสาธารณสุข</p>
	<p>2. กิจกรรมพัฒนาองค์กร – บุคลากร รวมเป็นเงิน 161,720.00 บาท</p> <p>2.1 ประชุมคณะทำงานเตรียมความพร้อมการดำเนินงานตามเกณฑ์คุณภาพมาตรฐาน รวมเป็นเงิน 20,520.00 บาท</p> <p>2.2 ศึกษา/เยี่ยมชมการดำเนินงานองค์กรหน่วยงานต้นแบบ รวมเป็นเงิน 13,700.00 บาท</p> <p>2.3 ประชุมเชิงยกระดับพัฒนาคุณธรรมและความโปร่งใสในการดำเนินงานของหน่วยงานภาครัฐ (ITA) รวมเป็นเงิน 13,680.00 บาท</p> <p>2.4 ประชุมเชิงปฏิบัติการควบคุมภายในการบริหารความเสี่ยงในการดำเนินงานและพัฒนาแผน ยุทธศาสตร์ รวมเป็นเงิน 127,520.00 บาท</p> <p>3. งบประมาณค่าสาธารณูปโภค รวมเป็นเงิน 246,349.06 บาท</p> <p>งบจัดสรรปีงบประมาณ พ.ศ.2565 เป็นเงิน 320,000.00 บาท (สามแสนสองหมื่นบาทถ้วน) งบประมาณจ่ายทุกรายการ รายละเอียดดังนี้</p> <p>3.1 ค่าสาธารณูปโภค รายละเอียดดังนี้</p> <ul style="list-style-type: none"> - ค่าไฟฟ้า 179,611.52 บาท - ค่าน้ำประปา 15,826.05 บาท - ค่าโทรศัพท์ 3,839.65 บาท - ค่าไปรษณีย์ 36,393.24 บาท <p>4. งบประมาณค่าจ้างเหมาบริการ รวมเป็นเงิน 636,000.00 บาท</p> <p>งบจัดสรรปีงบประมาณ พ.ศ.2565 เป็นเงิน 636,000.00 บาท (หกแสนสามหมื่นหกพันบาทถ้วน) รายละเอียดดังนี้</p> <p>4.1 ค่าจ้างเหมาบริการ จำนวน 5 คน</p> <ul style="list-style-type: none"> - ปฏิบัติงานด้านขับรถยนต์ 2 คน (1.นายวีรพงษ์ หลิวปลอด, 2.นายศุภร สร้อยสวัสดิ์) 240,000.00 บาท - ปฏิบัติงานด้านทำความสะอาด 1 คน (นางอัญชลี ละเอียด) 108,000.00 บาท - ปฏิบัติงานด้านบันทึกข้อมูล 1 คน (นางสาวพรรณวดี เมืองแมน) 180,000.00 บาท - ปฏิบัติงานด้านรักษาความปลอดภัย 1 คน (นายสุริยน ศรีเพชรแก้ว) 108,000.00 บาท <p>5. งบบุคลากรภาครัฐ รวมเป็นเงิน 82,541.00 บาท</p> <p>งบประมาณจัดสรรปีงบประมาณ พ.ศ.2565 จำนวน 84,000.00 บาท (แปดหมื่นสี่พันบาทถ้วน)</p> <p>5.1 ค่าเช่าบ้าน 48,000.00 บาท</p> <p>5.2 ค่าประกันสังคมพนักงานราชการ 34,541.00 บาท</p>
<p>ผลผลิต (Output)</p>	<p>กลุ่มบริหารงานทั่วไปและแผนงาน ได้ดำเนินงานตามโครงการบริหารจัดการองค์กร ศูนย์สนับสนุนบริการสุขภาพที่ 11 ประจำปีงบประมาณ พ.ศ. 2565 พร้อมทั้งแผนปฏิบัติการตามคำรับรองฯ ระดับหน่วยงาน ประจำปีงบประมาณ พ.ศ. 2565 และการดำเนินงานตามแผนปฏิบัติการ ประจำปีงบประมาณ พ.ศ. 2565 อย่างถูกต้อง ครบถ้วน โปร่งใส และสามารถตรวจสอบได้ โดยมีภารกิจงาน ดังนี้</p> <ol style="list-style-type: none"> 1.1 งานบริหารทั่วไป (งานธุรการ งานสารบรรณ งานพัสดุ ครุภัณฑ์ และอาคารสถานที่) 1.2 งานด้านการเงินการคลัง งบประมาณและการบัญชี 1.3 งานนโยบายและแผน 1.4 งานบริหารและพัฒนาทรัพยากรบุคคล 1.5 งานด้านกฎหมาย และบริหารจัดการข้อร้องเรียน 1.6 ปฏิบัติงานอื่น ตามที่ได้รับมอบหมาย

การดำเนินงาน



กลุ่มวิชาการและ มาตรฐานระบบ บริการสุขภาพ

ปี 2565

บทบาทหน้าที่ความรับผิดชอบของกลุ่มวิชาการและมาตรฐานระบบบริการสุขภาพ

1. ดำเนินการตามมาตรฐานระบบบริการสุขภาพ
2. จัดทำข้อเสนอเชิงนโยบายที่เชื่อมโยงกับเขตสุขภาพ
3. กำหนดแนวทางการดำเนินงานของศูนย์สนับสนุนบริการสุขภาพ
4. แก้ไขปัญหาในพื้นที่ ตามภารกิจศูนย์สนับสนุนบริการสุขภาพ
5. งานตรวจราชการและนิเทศงาน
6. พัฒนาวิชาการที่สอดคล้องกับภารกิจและบริบทของพื้นที่
7. ศึกษา วิเคราะห์ วิจัย พัฒนา ประเมิน และถ่ายทอดองค์ความรู้ มาตรฐานเทคโนโลยีและนวัตกรรมด้านระบบบริการสุขภาพในพื้นที่
8. งานอื่นตามที่ได้รับมอบหมาย

โครงสร้างบุคลากรกลุ่มวิชาการและมาตรฐานระบบบริการสุขภาพ

- นายวิโรจน์ แก้วเรือง นายช่างเทคนิคอาวุโส
(หัวหน้ากลุ่มวิชาการและมาตรฐานระบบบริการสุขภาพ)
- นายวัชรภรณ์ เล็กพิพัฒน์ นายช่างไฟฟ้าชำนาญงาน
- นายมนตรี จิตนารี นักวิชาการสาธารณสุขปฏิบัติการ

ผลการดำเนินงานตามการปฏิบัติราชการตามคำรับรองการปฏิบัติราชการตามคำรับรอง
การปฏิบัติราชการระดับหน่วยงาน ประจำปีงบประมาณ พ.ศ. 2565

รอบ 5 เดือน

องค์ประกอบ การประเมิน	ตัวชี้วัด	น้ำหนัก (%)	ผลการดำเนินงาน	
			ค่าคะแนนที่ได้	คะแนนถ่วง น้ำหนัก
การประเมินประสิทธิผลการดำเนินงาน (Performance Base)				
1. ร้อยละเฉลี่ยถ่วงน้ำหนักในการดำเนินงานตัวชี้วัดกรมที่อยู่ในความรับผิดชอบของหน่วยงาน				
	1.4 ร้อยละสถานพยาบาลภาครัฐกลุ่มเป้าหมายผ่านเกณฑ์มาตรฐานระบบบริการสุขภาพ	7.5	4.6000	0.3450

รอบ 11 เดือน

องค์ประกอบ การประเมิน	ตัวชี้วัด	น้ำหนัก (%)	ผลการดำเนินงาน	
			ค่าคะแนนที่ได้	คะแนนถ่วง น้ำหนัก
การประเมินประสิทธิผลการดำเนินงาน (Performance Base)				
1. ร้อยละเฉลี่ยถ่วงน้ำหนักในการดำเนินงานตัวชี้วัดกรมที่อยู่ในความรับผิดชอบของหน่วยงาน				
	1.4 ร้อยละสถานพยาบาลภาครัฐกลุ่มเป้าหมายผ่านเกณฑ์มาตรฐานระบบบริการสุขภาพ	7.5	3.4000	0.2550

ผลการดำเนินงานตามตัวชี้วัดการรับรองการปฏิบัติราชการ ประจำปีงบประมาณ พ.ศ.2565

ตัวชี้วัด 1.4 ร้อยละสถานพยาบาลภาครัฐกลุ่มเป้าหมายผ่านเกณฑ์มาตรฐานระบบบริการสุขภาพ
 สถานพยาบาลภาครัฐ หมายถึง โรงพยาบาลภาครัฐในสังกัดกระทรวงสาธารณสุขและนอกสังกัด
 กระทรวงสาธารณสุข จำนวนทั้งสิ้น 1,076 แห่ง แบ่งเป็น

1. โรงพยาบาลในสังกัดกระทรวงสาธารณสุข จำนวน 958 แห่ง
2. โรงพยาบาลนอกกระทรวงสาธารณสุข จำนวน 118 แห่ง

หน่วยงาน	ปี 2564	ปี 2565	
	ระดับพื้นฐาน	กลุ่มเป้าหมาย (ร้อยละ 60 ของ ระดับพื้นฐาน ปี 64)	ระดับพัฒนาขึ้นไป ร้อยละ 80
ศบส.1	43	26	21
ศบส.2	39	4	19
ศบส.3	39	24	19
ศบส.4	64	39	31
ศบส.5	45	27	22
ศบส.6	35	21	17
ศบส.7	17	11	9
ศบส.8	41	25	20
ศบส.9	35	21	17
ศบส.10	3	3	3
ศบส.11	27	17	14
ศบส.12	39	24	19
กทม.	18	11	9
รวม	445	273	220

กลุ่มเป้าหมาย หมายถึง ร้อยละ 60 ของสถานพยาบาลภาครัฐที่ผ่านเกณฑ์มาตรฐาน ระดับพื้นฐานในปี 2564 แบ่งเป็นรายศบส.ดังนี้

มาตรฐานระบบบริการสุขภาพ หมายถึง เกณฑ์ที่กำหนดขึ้นเป็นกรอบแนวทางในการดำเนินงาน และวัดความสำเร็จของสถานพยาบาลทั้งภาครัฐและเอกชนตามมาตรา 5 เพื่อให้มีลักษณะและมาตรฐานตามที่กำหนด เป็นที่ไว้วางใจของประชาชนและสังคมเพื่อคุ้มครองผู้บริโภคด้านระบบ บริการสุขภาพเอื้อให้เกิดความปลอดภัย สวัสดิภาพของผู้รับบริการ ผู้ให้บริการ ผู้มาเยือน ชุมชน และสิ่งแวดล้อม ประกอบด้วย 9 ด้าน

ด้านที่ 1 ด้านการบริหารจัดการ

ด้านที่ 2 ด้านการบริการสุขภาพ

ด้านที่ 3 ด้านอาคาร สถานที่ และสิ่งอำนวยความสะดวก

ด้านที่ 4 ด้านสิ่งแวดล้อม

ด้านที่ 5 ด้านความปลอดภัย

ด้านที่ 6 ด้านเครื่องมืออุปกรณ์ทางการแพทย์และสาธารณสุข

ด้านที่ 7 ด้านระบบสนับสนุนบริการที่สำคัญ

ด้านที่ 8 ด้านสุศึกษาและพฤติกรรมสุขภาพ

ด้านที่ 9 ด้านการรักษาความมั่นคงปลอดภัยไซเบอร์

เกณฑ์มาตรฐานระบบบริการสุขภาพ หมายถึง เกณฑ์ที่กำหนดขึ้นใช้เป็นกรอบแนวทางในการดำเนินการและวัดผลความสำเร็จในการบริหารจัดการมาตรฐานระบบบริการสุขภาพ โดยการกำหนดการประเมินเป็น 3 ระดับ คือ ระดับพื้นฐาน ระดับพัฒนาและระดับคุณภาพ ผ่านเกณฑ์มาตรฐานระบบบริการสุขภาพ หมายถึง สถานพยาบาลภาครัฐกลุ่มเป้าหมายมีการ พัฒนาการดำเนินงานผ่านเกณฑ์มาตรฐานระบบบริการสุขภาพระดับพัฒนาขึ้นไป

สถานพยาบาลภาครัฐต้นแบบ หมายถึง โรงพยาบาลที่ผ่านเกณฑ์มาตรฐานระบบบริการสุขภาพ ระดับพื้นฐานขึ้นไป ครบทั้ง 9 ด้าน ที่อยู่ในพื้นที่รับผิดชอบของศูนย์สนับสนุนบริการสุขภาพที่ 1- 12 และ กทม. (ศบส.ละ อย่างน้อย 1 แห่ง) และเป็นโรงพยาบาลที่มีความประสงค์ (ภาคสมัครใจ) เป็นโรงพยาบาลต้นแบบผ่านเกณฑ์มาตรฐานระบบบริการสุขภาพ ระดับคุณภาพ ครบทั้ง 9 ด้าน

ในปีงบประมาณ พ.ศ.2565 เขตสุขภาพที่ 11 มีสถานพยาบาลที่เข้าร่วมโครงการสถานพยาบาลต้นแบบด้านมาตรฐานระบบบริการสุขภาพและสถานพยาบาลก้าวสู่มาตรฐานสากล ประจำปี 2565 จำนวน 2 แห่ง คือ

1. โรงพยาบาลขอนแก่น จังหวัดนครศรีธรรมราช
2. โรงพยาบาลกระบี่ จังหวัดกระบี่

เป้าหมายและผลการดำเนินงาน โรงพยาบาลในการดำเนินงานปี พ.ศ.2565 จำนวน 14 แห่ง (ร้อยละ 60 ของระดับพื้นฐาน ในปี พ.ศ.2564 คือ 17 แห่ง) พัฒนาเข้าสู่ระดับพัฒนาร้อยละ 80 โรงพยาบาลระดับพื้นฐาน 27 แห่ง (ระดับพื้นฐานในปี พ.ศ.2564)

ลำดับ	โรงพยาบาล	จังหวัด	ปี พ.ศ.2564	ผลการดำเนินงานปี พ.ศ.2565
1	รพ.เชียรใหญ่	นครศรีธรรมราช	ระดับพื้นฐาน	ระดับพื้นฐาน
2	รพ.ทุ่งสง	นครศรีธรรมราช	ระดับพื้นฐาน	ระดับพื้นฐาน
3	รพ.พ่อท่านคล้ายวาจาสิทธิ์	นครศรีธรรมราช	ระดับพื้นฐาน	ระดับพื้นฐาน
4	รพ.พระพรหม	นครศรีธรรมราช	ระดับพื้นฐาน	ระดับพื้นฐาน
5	รพ.พิปูน	นครศรีธรรมราช	ระดับพื้นฐาน	ระดับพื้นฐาน
6	รพ.เฉลิมพระเกียรติ	นครศรีธรรมราช	ระดับพื้นฐาน	ระดับพื้นฐาน
7	รพ.ลานสกา	นครศรีธรรมราช	ระดับพื้นฐาน	ระดับพื้นฐาน
8	รพ.เทศบาลนครศรีธรรมราช	นครศรีธรรมราช	ระดับพื้นฐาน	ระดับพื้นฐาน
9	รพ.เกาะลันตา	กระบี่	ระดับพื้นฐาน	ระดับพื้นฐาน
10	รพ.เกาะพีพี	กระบี่	ระดับพื้นฐาน	ระดับคุณภาพ
11	รพ.ตะกั่วป่า	พังงา	ระดับพื้นฐาน	ระดับพัฒนา
12	รพ.ฐานทัพเรือ	พังงา	ระดับพื้นฐาน	ระดับพื้นฐาน
13	รพ.วชิระภูเก็ต	ภูเก็ต	ระดับพื้นฐาน	ระดับพื้นฐาน
14	รพ.ฉลอง	ภูเก็ต	ระดับพื้นฐาน	ระดับพื้นฐาน
15	รพ.อบจ.ภูเก็ต	ภูเก็ต	ระดับพื้นฐาน	ระดับพื้นฐาน
16	รพ.สวนสราญรมย์	สุราษฎร์ธานี	ระดับพื้นฐาน	ระดับพัฒนา
17	สถาบันสุขภาพจิตเด็กฯ	สุราษฎร์ธานี	ระดับพื้นฐาน	ระดับพื้นฐาน
18	รพ.มะเร็ิงสุราษฎร์ธานี	สุราษฎร์ธานี	ระดับพื้นฐาน	ระดับคุณภาพ
19	รพ.ดอนสัก	สุราษฎร์ธานี	ระดับพื้นฐาน	ระดับพื้นฐาน
20	รพ.เกาะพะงัน	สุราษฎร์ธานี	ระดับพื้นฐาน	ระดับพัฒนา
21	รพ.เคียนซา	สุราษฎร์ธานี	ระดับพื้นฐาน	ระดับพื้นฐาน
22	รพ.สุราษฎร์ธานี	สุราษฎร์ธานี	ระดับพื้นฐาน	ระดับพัฒนา
23	รพ.คีรีรัฐนิคม	สุราษฎร์ธานี	ระดับพื้นฐาน	ระดับพื้นฐาน
24	รพ.ท่าฉาง	สุราษฎร์ธานี	ระดับพื้นฐาน	ระดับพื้นฐาน
25	รพ.บ้านนาสาร	สุราษฎร์ธานี	ระดับพื้นฐาน	ระดับพัฒนา
26	รพ.กระบี่	ระนอง	ระดับพื้นฐาน	ระดับพัฒนา
27	รพ.พะโต๊ะ	ชุมพร	ระดับพื้นฐาน	ระดับพื้นฐาน

การประเมินตนเองมาตรฐานระบบบริการสุขภาพ สถานบริการสุขภาพ เขตสุขภาพที่ 11 ประจำปี
งบประมาณ พ.ศ.2565

จังหวัด	จำนวน สถานพยาบาล (แห่ง)	ประเมิน ตนเอง ครบ 9 ด้าน (แห่ง)	ร้อยละ	ประเมิน ตนเอง ไม่ครบ 9 ด้าน (แห่ง)	ร้อยละ	ระดับมาตรฐานระบบบริการสุขภาพ ของสถานพยาบาล					
						ระดับ พื้นฐาน (แห่ง)	ร้อยละ	ระดับ พัฒนา (แห่ง)	ร้อยละ	ระดับ คุณภาพ (แห่ง)	ร้อยละ
กระบี่	9	8	88.89	1	11.11	5	62.50	1	12.50	2	25.00
ชุมพร	12	7	58.33	5	41.66	6	85.71	1	14.29	0	0
นครศรีธรรมราช	27	20	74.07	7	25.93	16	80.00	3	15.00	1	5.00
พังงา	10	7	70.00	3	30.00	6	85.71	1	14.29	0	0
ภูเก็ต	5	4	80.00	1	20.00	4	100	0	0	0	0
ระนอง	5	5	100	0	0	4	80.00	1	20.00	0	0
สุราษฎร์ธานี	26	17	65.38	9	34.62	8	47.06	7	41.18	2	11.76
รวม	94	68	72.34	26	27.66	49	55.56	14	16.67	5	27.78

ข้อมูลอ้างอิง : HS4

การประเมินมาตรฐานระบบบริการสุขภาพ สถานบริการสุขภาพ เขตสุขภาพที่ 11 พบว่ามีสถานบริการสุขภาพ สังกัดกระทรวงสาธารณสุขและนอกสังกัดกระทรวงสาธารณสุข จำนวน 94 แห่ง แบ่งเป็นสังกัดกระทรวงสาธารณสุข 86 แห่ง , กระทรวงกลาโหม 6 แห่ง , กระทรวงมหาดไทย 1 แห่ง และองค์การปกครองส่วนท้องถิ่น 1 แห่ง (อ้างอิง : ระบบประเมินมาตรฐาน ระบบบริการสุขภาพ (HS4)) ซึ่งในการประเมินมาตรฐานระบบบริการสุขภาพมีสถานบริการสุขภาพประเมินตนเองผ่านระบบประเมินมาตรฐานระบบบริการสุขภาพ (Self Assessment : Before –After) จำนวน 68 แห่ง คิดเป็นร้อยละ 72.34 สถานพยาบาลไม่ประเมินตนเอง/ข้อมูลไม่ครบถ้วน จำนวน 26 แห่ง คิด เป็นร้อยละ 27.66 มีสถานบริการสุขภาพผ่านเกณฑ์ในระดับพื้นฐาน จำนวน 49 แห่ง คิดเป็นร้อยละ 55.56 ระดับพัฒนา 14 แห่ง คิดเป็นร้อยละ 16.67 และระดับคุณภาพ จำนวน 5 แห่ง คิดเป็นร้อยละ 27.78 จังหวัดที่สถานพยาบาลมีการประเมินตนเอง (Self Assessment : Before –After) มากที่สุดคือ จังหวัดระนอง ร้อยละ 100 รองมา คือ จังหวัดกระบี่ ร้อยละ 88.89 จังหวัดที่สถานพยาบาลมีการประเมินตนเอง (Self Assessment : Before – After) น้อยที่สุดคือ จังหวัดสุราษฎร์ธานี คือ ร้อยละ 65.38

การประเมินตนเองของสถานบริการสุขภาพ แยกรายด้าน เขตสุขภาพที่ 11

มาตรฐานระบบบริการสุขภาพ	เป้าหมาย สถานพยาบาล (แห่ง)	ประเมิน ตนเอง (แห่ง)	ร้อยละ
ด้านที่ 1 ด้านการบริหารจัดการ	94	79	84.04
ด้านที่ 2 ด้านการบริการสุขภาพ	94	79	84.04
ด้านที่ 3 ด้านอาคาร สถานที่ และสิ่งอำนวยความสะดวก	94	74	78.72
ด้านที่ 4 ด้านสิ่งแวดล้อม	94	77	81.91
ด้านที่ 5 ด้านความปลอดภัย	94	76	80.85
ด้านที่ 6 ด้านเครื่องมืออุปกรณ์ทางการแพทย์และสาธารณสุข	94	77	81.91
ด้านที่ 7 ด้านระบบสนับสนุนบริการที่สำคัญ	94	76	80.85
ด้านที่ 8 ด้านสุขศึกษาและพฤติกรรมสุขภาพ	94	81	86.17
ด้านที่ 9 ด้านการรักษาความมั่นคงปลอดภัยไซเบอร์	94	78	82.98

ข้อมูลอ้างอิง : HS4

จากตารางการประเมินตนเอง (Self Assessment : Before – After) ของ สถานพยาบาลในเขตสุขภาพที่ 11 พบว่า ด้านที่ 8 คือ ด้านสุขศึกษาและพฤติกรรมสุขภาพ สถานพยาบาลประเมินตนเองมากที่สุด คือ จำนวน 81 แห่ง คิดร้อยละ 86.17 รองลงมาคือ ด้านที่ 1 ด้านที่ 2 มีสถานพยาบาลประเมินตนเอง จำนวน 79 แห่ง คิดร้อยละ 84.04 ตามลำดับ และ ด้านที่ 3 คือด้านอาคาร สถานที่ และสิ่งอำนวยความสะดวก มีสถานพยาบาลประเมินตนเองน้อยที่สุด คือ ร้อยละ 78.72

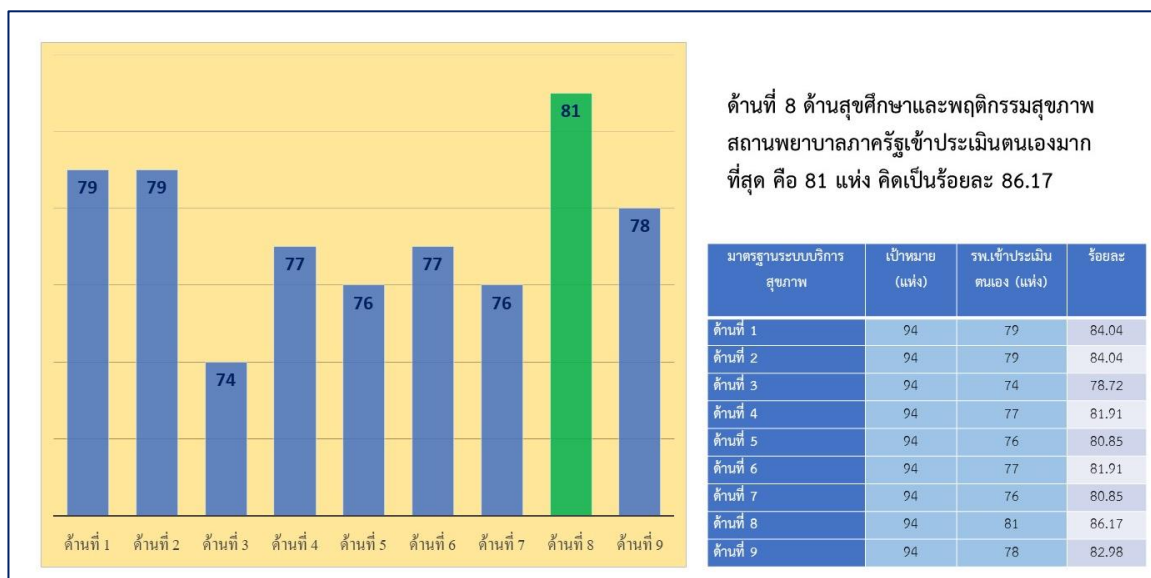

ระดับการประเมินมาตรฐานระบบบริการสุขภาพ แยกรายด้าน

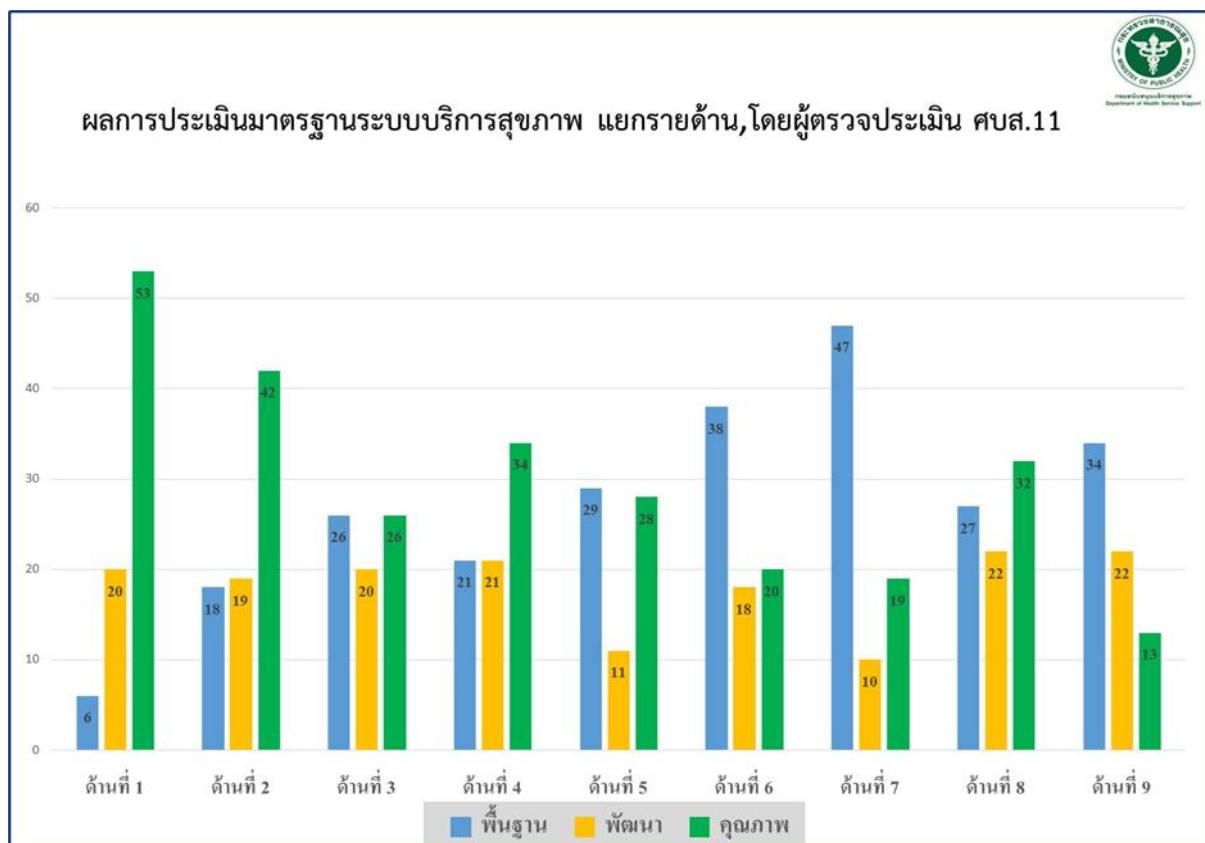

กลุ่มวิชาการและมาตรฐานระบบบริการสุขภาพ ดำเนินการรวบรวม วิเคราะห์ ข้อมูลจากโปรแกรม HS4 พบว่า ด้านที่ 1 ด้านการบริหารจัดการ มีระดับคุณภาพ จำนวน 53 แห่ง คิดเป็นร้อยละ 67.09 ด้านที่ 2 ด้านการบริการสุขภาพ มีระดับคุณภาพ จำนวน 42 แห่ง คิดเป็นร้อยละ 53.17 ด้านที่ 3 ด้านอาคาร สถานที่ และสิ่งแวดล้อมความสะอาด มีระดับคุณภาพ จำนวน 26 แห่ง คิดเป็นร้อยละ 36.11 ด้านที่ 4 ด้านสิ่งแวดล้อมมีระดับคุณภาพ จำนวน 34 แห่ง คิดเป็นร้อยละ 44.74 ด้านที่ 5 ด้านความปลอดภัย มีระดับคุณภาพ จำนวน 28 แห่ง คิดเป็นร้อยละ 41.17 ด้านที่ 6 ด้านเครื่องมืออุปกรณ์ทางการแพทย์และสาธารณสุข มีระดับคุณภาพ จำนวน 26 แห่ง คิดเป็นร้อยละ 26.32 ด้านที่ 7 ด้านระบบสนับสนุนบริการที่สำคัญ มีระดับคุณภาพ จำนวน 19 แห่ง คิดเป็นร้อยละ 25.00 ด้านที่ 8 ด้านสุศึกษาและพฤติกรรมสุขภาพ มีระดับคุณภาพ จำนวน 32 แห่ง คิดเป็นร้อยละ 39.51 และด้านที่ 9 ด้านการรักษาความมั่นคงปลอดภัยไซเบอร์ มีระดับคุณภาพ จำนวน 18 แห่ง คิดเป็นร้อยละ 18.84

มาตรฐานระบบบริการสุขภาพ	สถานพยาบาลประเมินตนเอง (แห่ง)	ประเมินโดยผู้ตรวจประเมิน (แห่ง)	ระดับการประเมิน (แห่ง)		
			พื้นฐาน	พัฒนา	คุณภาพ
			ร้อยละ	ร้อยละ	ร้อยละ
ด้านที่ 1 ด้านการบริหารจัดการ	79	79	6	20	53
			7.59	25.32	67.09
ด้านที่ 2 ด้านการบริการสุขภาพ	79	79	18	19	42
			22.78	24.05	53.17
ด้านที่ 3 ด้านอาคาร สถานที่ และสิ่งอำนวยความสะดวก	74	72	26	20	26
			36.11	27.78	36.11
ด้านที่ 4 ด้านสิ่งแวดล้อม	77	76	21	21	34
			27.63	27.63	44.74
ด้านที่ 5 ด้านความปลอดภัย	76	68	29	11	28
			42.65	16.18	41.17
ด้านที่ 6 ด้านเครื่องมืออุปกรณ์ทางการแพทย์และสาธารณสุข	77	76	38	18	20
			50.00	23.68	26.32
ด้านที่ 7 ด้านระบบสนับสนุนบริการที่สำคัญ	76	76	47	10	19
			61.84	13.16	25.00
ด้านที่ 8 ด้านสุศึกษาและพฤติกรรมสุขภาพ	81	81	27	22	32
			33.33	27.16	39.51
ด้านที่ 9 ด้านการรักษาความมั่นคงปลอดภัยไซเบอร์	77	69	34	22	13
			49.28	31.88	18.84

รับรองผล ประเมินมาตรฐาน ระบบบริการสุขภาพ, HS4



ศูนย์สนับสนุนบริการสุขภาพที่ ๑๑
เลขที่รับ ๕๕๙
วันที่ 22 ส.ค. 2565
เวลา 19.17 น.

บันทึกข้อความ
วันที่ ๑๗ สิงหาคม ๒๕๖๕

เรื่อง ผลการประเมินมาตรฐานระบบบริการสุขภาพ ประจำปีงบประมาณ ๒๕๖๕

เรียน ผู้อำนวยการศูนย์สนับสนุนบริการสุขภาพที่ ๑ - ๑๑

ตามที่สนับสนุนบริการสุขภาพ ได้ดำเนินการตามประกาศกระทรวงสาธารณสุข เรื่อง การกำหนดลักษณะของสถานพยาบาลและมาตรฐานซึ่งได้ประกาศยกเว้นไม่ต้องปฏิบัติตาม กฎหมายว่าด้วยสถานพยาบาล (ฉบับที่ ๒) โดยอาศัยอำนาจตามตรา ๕ ของพระราชบัญญัติ สถานพยาบาล พ.ศ. ๒๕๔๗ และที่แก้ไขเพิ่มเติม (ฉบับที่ ๔) พ.ศ. ๒๕๕๖ กำหนดให้สถานพยาบาลจัดให้มี มาตรฐานระบบบริการสุขภาพตามข้อกำหนด ๕ ด้าน อันได้แก่ ด้านการบริหารจัดการ ด้านการบริการ สุขภาพ ด้านอาคารสถานที่และสิ่งอำนวยความสะดวก ด้านสิ่งแวดล้อม ด้านความปลอดภัย ด้านเครื่องมือ อุปกรณ์ทางการแพทย์และสาธารณสุข ด้านสนับสนุนบริการที่สำคัญ ด้านศึกษาและพฤติกรรมและด้าน การรักษาความมั่นคงปลอดภัยทางไซเบอร์ ภายใต้โครงการพัฒนาและยกระดับมาตรฐานระบบบริการ สุขภาพ ปีงบประมาณ ๒๕๖๕ โดยมอบให้กองวิศวกรรมการแพทย์ เป็นผู้รับผิดชอบหลักร่วมกับกอง สถานพยาบาลและการประกอบโรคศิลปะ กองพัฒนามน กอศศึกษา กองเทคโนโลยีสารสนเทศ และศูนย์ สนับสนุนบริการสุขภาพที่ ๑ - ๑๑ ซึ่งในปีงบประมาณ ๒๕๖๕ จะต้องดำเนินการพัฒนาสถานบริการ สุขภาพภาครัฐประเภทที่ ๑๒-๑๒๖ ให้ได้มาตรฐานเกณฑ์ กำหนด ทั้งนี้ โครงการดังกล่าวมีกระบวนการ ศึกษาค้นคว้าวิจัย ประยุกต์ใช้ขั้นตอนการประเมินตนเอง การประเมินโดยคณะกรรมการสนับสนุนการ ศึกษาศึกษา และการวิพากษ์ผลการประเมิน ทั้งนี้กระบวนการดังกล่าวได้ดำเนินการเสร็จเรียบร้อยแล้ว

กองวิศวกรรมการแพทย์ จึงขอรายงานผลการประเมินมาตรฐานระบบบริการสุขภาพ ประจำปีงบประมาณ ๒๕๖๕ ของสถานบริการสุขภาพภาครัฐประเภทที่ ๑๒-๑๒๖ ในเขตพื้นที่รับผิดชอบ ของศูนย์สนับสนุนบริการสุขภาพที่ ๑ - ๑๑ เพื่อทราบและดำเนินการในส่วนที่เกี่ยวข้องต่อไป ซึ่งศูนย์ฯ มี สถานบริการสุขภาพภาครัฐผู้ไม่ขอรับประเมิน แต่ในกรณีที่ดำเนินการตามประกาศกระทรวงสาธารณสุข เรื่องการ ดำเนินการตามมาตรฐานระบบบริการสุขภาพ ขอให้ สดส. สดสจ. กำกับ ได้ดำเนินการไว้ด้วย

จึงเรียนมาเพื่อโปรดทราบ

เรียน สม.สว.ที่ ๑๑

ส่งให้ประธาน
 ส่งให้ประธาน
 ส่งให้ประธาน
 ส่งให้ประธาน

(นายวิเชียร นิมิตร์)

ผู้อำนวยการศูนย์สนับสนุนบริการสุขภาพ

สม.สว. กลุ่มมาตรฐาน
 กลุ่มวิชาการ
 กลุ่มมาตรฐานอา
 กลุ่มสุขภาพ
 กลุ่มผู้ดูแล

(นายวิเชียร นิมิตร์)

ผู้อำนวยการวิศวกรรมการแพทย์

สร 0704.3/1473 ลงวันที่ 17 สิงหาคม 2565, กองวิศวกรรมการแพทย์

การรับรองผลการประเมินมาตรฐานระบบบริการสุขภาพ ประจำปี พ.ศ.2565 จากคณะกรรมการ กรมสนับสนุนบริการสุขภาพ ตามหนังสือที่ สธ 0704.3/1473 ลงวันที่ 17 สิงหาคม 2565 โดยกองวิศวกรรม การแพทย์ กรมสนับสนุนบริการสุขภาพ การรับรองการประเมินมาตรฐานระบบบริการสุขภาพ ประจำปี พ.ศ. 2565 เป็นดังนี้

รับรองผลการประเมินมาตรฐานระบบบริการสุขภาพ เขตสุขภาพที่ 11 ประจำปี พ.ศ.2565



ปีงบประมาณ พ.ศ.2565 สถานพยาบาลภาครัฐ เขตสุขภาพที่ 11 ได้รับการรับรองมาตรฐานระบบบริการสุขภาพ จำนวน 72 แห่ง ระดับพื้นฐาน จำนวน 40 แห่ง คิดเป็นร้อยละ 55.56 ระดับพัฒนา จำนวน 13 แห่ง คิดเป็นร้อยละ 18.06 และระดับคุณภาพ 19 แห่ง คิดเป็นร้อยละ 26.39 (คงระดับคุณภาพจากการรับรองมาตรฐานระบบบริการสุขภาพ ปี พ.ศ.2563 จำนวน 15 แห่ง และ ปี พ.ศ.2565 จำนวน 4 แห่ง)



กรมสนับสนุนบริการสุขภาพ
Department of Health Service Support

ศูนย์สนับสนุนบริการสุขภาพที่ 11 กรมสนับสนุนบริการสุขภาพ

รับรองผลการประเมินมาตรฐานระบบบริการสุขภาพ จากคณะกรรมการกรมสนับสนุนบริการสุขภาพ
เขตสุขภาพที่ 11 ประจำปีงบประมาณ พ.ศ.2565

โรงพยาบาลต้นแบบภาครัฐและก้าวสู่มาตรฐานสากลตามมาตรฐานระบบบริการสุขภาพ ระดับ GOLD
โรงพยาบาลขอนแก่น จังหวัดนครราชสีมา

ระดับคุณภาพ	จังหวัดกระบี่	จังหวัดพังงา	จังหวัดนครราชสีมา	จังหวัดสุราษฎร์ธานี	จังหวัดชุมพร
	รพ.เกาะพีพี(65) รพ.ปลายพระยา(63)	รพ.กระบี่(63) รพ.ตะกั่วทุ่ง(63) รพ.พังงา(63)	รพ.จุฬาภรณ์(63) รพ.ชะอวด(63) รพ.ท่าศาลา(63) รพ.นบพิตำ(63) รพ.พรหมคีรี(63) รพ.ร่อนพิบูลย์(63)	รพ.ชัยบุรี(65) รพ.พระแสง(63) รพ.มะเร็ิง(65)	รพ.ปะทิว(63) รพ.มาบอำมฤต(63) รพ.ละแม(63) รพ.สวี(63)
ระดับพัฒนา	จังหวัดกระบี่	จังหวัดพังงา	จังหวัดนครราชสีมา	จังหวัดสุราษฎร์ธานี	จังหวัดระนอง
	รพ.กระบี่ รพ.คลองท่อม	รพ.ตะกั่วป่า รพ.บางไทร	รพ.มหาสารฯ	รพ.เกาะพะงัน รพ.เกาะสมุย รพ.บ้านนาเดิม รพ.บ้านนาสาร รพ.พุนพิน รพ.สวนสราญรมย์ รพ.สุราษฎร์ธานี	รพ.กระบี่
ระดับพื้นฐาน	จังหวัดนครราชสีมา	จังหวัดพังงา	จังหวัดภูเก็ต	จังหวัดสุราษฎร์ธานี	จังหวัดชุมพร
	รพ.เฉลิมพระเกียรติ รพ.เชียรใหญ่ รพ.ถ้ำพรหมธา รพ.ทุ่งใหญ่ รพ.ทุ่งสง รพ.นาบอน รพ.พระพรหม รพ.พ่อท่านคล้ายฯ รพ.พิปูน รพ.ลานสกา รพ.สิชล รพ.หัวไทร รพ.ค่ายวชิราวุธ รพ.ค่ายเทพสตรีศรีสุนทร	รพ.ทับปุด รพ.ท้ายเหมืองฯ รพ.ฐานทัพเรือพังงา จังหวัดระนอง รพ.กะเปอร์ รพ.ระนอง รพ.ละอุ่น รพ.สุขสำราญ	รพ.ฉลอง รพ.ถลาง รพ.วชิระภูเก็ต รพ.อบจ.ภูเก็ต จังหวัดกระบี่ รพ.เขาพนม รพ.เหนือคลอง รพ.ลำทับ รพ.อ่าวลึก	รพ.เกาะเต่า รพ.ไชยา รพ.คีรีรัฐนิคม รพ.ดอนสัก รพ.ท่าโรงช้าง รพ.ท่าฉาง รพ.บ้านตาขุน	รพ.ชุมพรา รพ.ท่าแซะ รพ.ปากน้ำชุมพร รพ.ค่ายเขตอุดมศักดิ์

หมายเหตุ

63 : ระดับคุณภาพ พ.ศ.2563-พ.ศ.2565

65 : ระดับคุณภาพ พ.ศ.2565-พ.ศ.2567

กลุ่มวิชาการและมาตรฐานระบบบริการสุขภาพ
ศูนย์สนับสนุนบริการสุขภาพที่ 11



ภาพกิจกรรม



กลุ่มวิชาการและมาตรฐานระบบบริการสุขภาพ, ผบส. 11

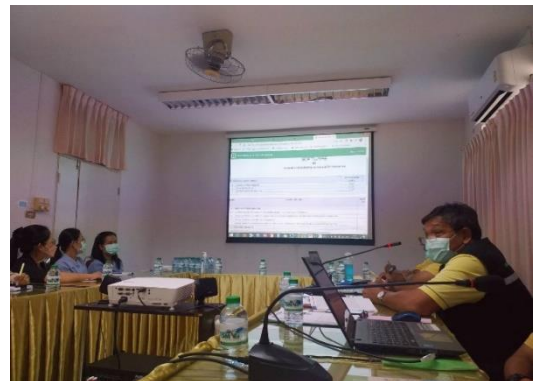

การดำเนินงาน



กลุ่มสุขภาพภาค
ประชาชนและ
พัฒนาพฤติกรรม
สุขภาพ
ปี 2565

บทบาทหน้าที่ความรับผิดชอบกลุ่มสุขภาพภาคประชาชนและพัฒนาพฤติกรรมสุขภาพ

1. งานบริหารจัดการการพัฒนาศักยภาพภาคีเครือข่าย
2. งานเฝ้าระวังเตือนภัยด้านระบบสุขภาพภาคประชาชนและพัฒนาพฤติกรรมสุขภาพ
3. งานสร้างเสริม สนับสนุน พัฒนาความรู้และพฤติกรรมสุขภาพ
4. งานส่งเสริม สนับสนุนกลไก รูปแบบ การดำเนินงานสุขภาพภาคประชาชนและพัฒนาพฤติกรรมสุขภาพ รวมทั้งนิเทศ กำกับ ติดตาม และประเมินผล
5. งานประเมินรับรองมาตรฐานระบบบริการสุขภาพด้านสุขศึกษาและพัฒนาพฤติกรรมสุขภาพ
6. งานตอบโต้ภาวะฉุกเฉินด้านสุขภาพภาคประชาชน
7. งานอื่นตามที่ได้รับมอบหมาย

โครงสร้างบุคลากรกลุ่มสุขภาพภาคประชาชนและพัฒนาพฤติกรรมสุขภาพ

- นางสาวทิพวัลย์ ชูประเสริฐ นักวิชาการสาธารณสุขชำนาญการ (หัวหน้ากลุ่มสุขภาพภาคประชาชนและพัฒนาพฤติกรรมสุขภาพ)
- นางสาวพลอยไพลิน จันทรมณี นักวิชาการสาธารณสุขปฏิบัติการ
- นายจตุพร จันทร์สว่าง นักวิชาการสาธารณสุขปฏิบัติการ

ผลการดำเนินงานตามการปฏิบัติราชการตามคำรับรองการปฏิบัติราชการตามคำรับรอง
การปฏิบัติราชการระดับหน่วยงาน ประจำปีงบประมาณ พ.ศ. 2565

รอบ 5 เดือน

องค์ประกอบ การประเมิน	ตัวชี้วัด	น้ำหนัก (%)	ผลการดำเนินงาน	
			ค่าคะแนนที่ได้	คะแนนถ่วง น้ำหนัก
การประเมินประสิทธิผลการดำเนินงาน (Performance Base)				
1. ร้อยละเฉลี่ยถ่วงน้ำหนักในการดำเนินงานตัวชี้วัดกรมที่อยู่ในความรับผิดชอบของหน่วยงาน				
	1.1 ร้อยละของประชาชนและชุมชนเป้าหมายมีศักยภาพในการจัดการสุขภาพตนเองได้ตามเกณฑ์ที่กำหนด	7.5	4.5000	0.3375
	1.2 ร้อยละของผู้ป่วยกลุ่มเป้าหมายได้รับการดูแลจาก อสม.หมอประจำบ้านมีคุณภาพชีวิตที่ดี (PA/ม.44)	7.5	5.0000	0.3750
	1.5 ระดับความสำเร็จของการส่งเสริม สนับสนุน ให้ อสม. ใช้แอปพลิเคชัน “ smart อสม.”	7.5	5.0000	0.3750

รอบ 11 เดือน

องค์ประกอบ การประเมิน	ตัวชี้วัด	น้ำหนัก (%)	ผลการดำเนินงาน	
			ค่าคะแนนที่ได้	คะแนนถ่วง น้ำหนัก
การประเมินประสิทธิผลการดำเนินงาน (Performance Base)				
1. ร้อยละเฉลี่ยถ่วงน้ำหนักในการดำเนินงานตัวชี้วัดกรมที่อยู่ในความรับผิดชอบของหน่วยงาน				
	1.1 ร้อยละของประชาชนและชุมชนเป้าหมายมีศักยภาพในการจัดการสุขภาพตนเองได้ตามเกณฑ์ที่กำหนด (PA/ม.44)	7.5	5.0000	0.3750
	1.2 ร้อยละของผู้ป่วยกลุ่มเป้าหมายได้รับการดูแลจาก อสม.หมอประจำบ้านมีคุณภาพชีวิตที่ดี (PA/ม.44)	7.5	5.0000	0.3750
	1.5 ระดับความสำเร็จของการส่งเสริม สนับสนุน ให้ อสม. ใช้แอปพลิเคชัน “ smart อสม.”	7.5	5.0000	0.3750

งานสุขภาพภาคประชาชน และพัฒนาพฤติกรรมสุขภาพ



กรมสนับสนุนบริการสุขภาพ
Department of Health Service Support



บทบาทสำคัญ

1. บริหารจัดการการพัฒนาศักยภาพภาคีเครือข่าย
2. เฝ้าระวังเตือนภัยด้านระบบสุขภาพภาคประชาชนและพัฒนาพฤติกรรมสุขภาพ
3. ส่งเสริม สนับสนุน พัฒนาการดำเนินงานสุขศึกษา
4. ส่งเสริม สนับสนุน กลไก รูปแบบ การดำเนินงานด้านสุขภาพภาคประชาชน รวมทั้งนิเทศ กำกับ ติดตาม และประเมินผล
5. ประเมินรับรองมาตรฐานระบบบริการสุขภาพ ด้านสุขศึกษาและพัฒนาพฤติกรรมสุขภาพ
6. ตอบโต้ภาวะฉุกเฉินด้านสุขภาพภาคประชาชนและพฤติกรรมสุขภาพ

ภาพรวมผลการดำเนินงาน

1. ร้อยละของ อสม. กลุ่มเป้าหมายมีศักยภาพในการปฏิบัติงานตามภารกิจหมวดคนที่ 1

ร้อยละ **113.41**

2. ร้อยละของผู้ป่วยกลุ่มเป้าหมายที่ได้รับการดูแลจาก อสม. หมอประจำบ้านมีคุณภาพชีวิตที่ดี (ร้อยละ 75)

ร้อยละ **95.30**

3. ร้อยละของครอบครัวที่มีศักยภาพในการดูแลสุขภาพตนเองได้ตามเกณฑ์ที่กำหนด (ร้อยละ 75)

ร้อยละ **99.70**

4. ระดับความสำเร็จของการส่งเสริม สนับสนุน ให้ อสม. ใช้แอปพลิเคชัน “สมาร์ท อสม.

ระดับ **5**

5. ร้อยละของประชาชนและชุมชนกลุ่มเป้าหมายมีศักยภาพในการจัดการสุขภาพตนเองได้ตามเกณฑ์ที่กำหนด

5.1 ร้อยละของประชาชนกลุ่มเป้าหมายมีศักยภาพในการจัดการสุขภาพตนเองได้ตามเกณฑ์ที่กำหนด (ร้อยละ 80)

ร้อยละ **87.50**

5.2 ร้อยละของชุมชนกลุ่มเป้าหมายมีศักยภาพในการจัดการสุขภาพตนเองได้ตามเกณฑ์ที่กำหนด (ร้อยละ 75)

ร้อยละ **81.37**



กระบวนการขับเคลื่อนงานสุขภาพภาคประชาชนและพัฒนาพฤติกรรมสุขภาพ ปีงบประมาณ พ.ศ. 2565

1. ถ่ายทอดนโยบายชี้แจงแนวทางการดำเนินงาน

ศูนย์สนับสนุนบริการสุขภาพที่ 11 ได้จัดทำโครงการส่งเสริม สนับสนุน พัฒนาอาสาสมัครสาธารณสุขประจำหมู่บ้าน (อสม.) และภาคีเครือข่ายในการจัดการสุขภาพชุมชน เขตสุขภาพที่ 11 มีวัตถุประสงค์ 1) เพื่อพัฒนาศักยภาพและยกระดับ อสม. สู่การเป็น สมาร์ท อสม. และอสม. หมอประจำบ้าน 2) เพื่อให้ผู้ปวยกลุ่มเป้าหมายที่ได้รับการดูแลจาก อสม. หมอประจำบ้าน และอาสาสมัครประจำครอบครัว (อศค.) มีคุณภาพชีวิตที่ดี โดยมีกระบวนการอบรมพัฒนาศักยภาพ อสม. สู่การเป็น สมาร์ท อสม. และอสม. หมอประจำบ้าน ในระดับเขตสุขภาพที่ ผ่านการบูรณาการการดำเนินงานทุกภาคส่วน

ทั้งระดับเขตสุขภาพที่ 11 และรายจังหวัด นอกจากนี้ ได้ขับเคลื่อนการพัฒนางาน อสค. และ อสม. หมอประจำบ้านไปพร้อมๆ กัน เมื่อวันที่ 14 ธันวาคม 2564 และบูรณาการร่วมกับศูนย์วิชาการ ภายในเขตสุขภาพที่ 11 โดยร่วมกับศูนย์วิทยาศาสตร์การแพทย์ที่ 11 สุราษฎร์ธานี และ 11/1 ภูเก็ต เพื่อชี้แจงแนวทางการพัฒนาศักยภาพและยกระดับ อสม. สู่การเป็น สมาร์ท อสม. และ อสม. หมอประจำบ้าน พร้อมบูรณาการกับการพัฒนา อสม. วิทยาศาสตร์การแพทย์ชุมชนของกรมวิทยาศาสตร์การแพทย์ ในการเฝ้าระวังผลิตภัณฑ์สุขภาพในชุมชน เมื่อวันที่ 21 มกราคม 2565 นอกจากนี้มีการจัดประชุมขับเคลื่อนการดำเนินงานพัฒนางาน อสค. และ อสม. หมอประจำบ้าน ณ สำนักงานสาธารณสุขจังหวัดกระบี่ เพื่อวางแผนขับเคลื่อนงาน ชี้แจงรายละเอียดตัวชี้วัด เป้าหมายการดำเนินงานสุขภาพภาคประชาชนแก่ผู้รับผิดชอบงาน

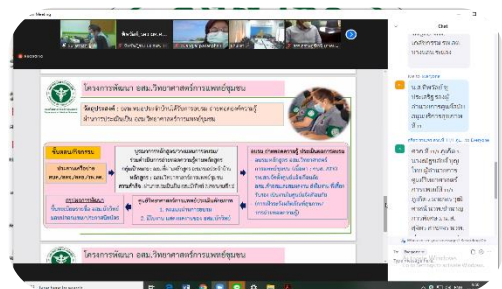
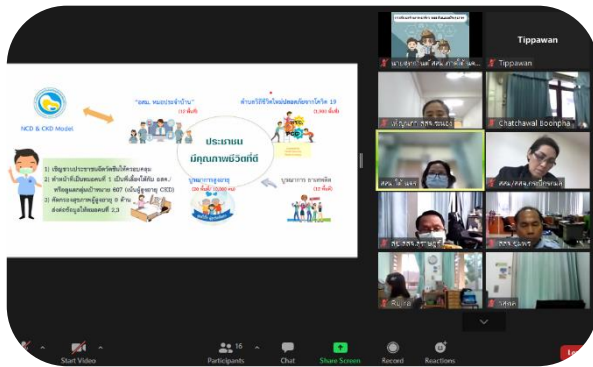

โดยร่วมกับศูนย์พัฒนาการสาธารณสุขมูลฐานภาคใต้ จังหวัดนครศรีธรรมราช สำนักงานสาธารณสุขจังหวัด จัดประชุมถ่ายทอดแนวทางการดำเนินงานสุขภาพภาคประชาชน ระดับเขตสุขภาพที่ 11 ผ่านระบบออนไลน์ เพื่อชี้แจงรายละเอียดตัวชี้วัด เป้าหมาย และแผนการดำเนินงานสุขภาพภาคประชาชนแก่ผู้รับผิดชอบงานระดับอำเภอ โรงพยาบาล รพ.สต. และเครือข่ายชมรม อสม.จังหวัด

**กระบวนการขับเคลื่อนงานสุขภาพภาคประชาชนและพัฒนาพฤติกรรมสุขภาพ
ปีงบประมาณ พ.ศ. 2565 (ต่อ)**

ส่วนการดำเนินงานพัฒนาความรู้ด้านสุขภาพและพฤติกรรมสุขภาพ ศูนย์สนับสนุนบริการสุขภาพที่ ๑๑ ได้จัดประชุมเชิงปฏิบัติการวางแผนการขับเคลื่อนงานสุขศึกษาและพัฒนาพฤติกรรมสุขภาพระดับเขตสุขภาพที่ ๑๑ ร่วมกับกองสุขศึกษา (ผ่านระบบออนไลน์) กลุ่มเป้าหมาย คณะกรรมการขับเคลื่อนและดำเนินการจัดทำแผนงานสุขศึกษาและพัฒนาพฤติกรรมสุขภาพเขตสุขภาพที่ ๑๑ และผู้รับผิดชอบงานสุขศึกษาและพัฒนาพฤติกรรมสุขภาพ ในระดับ

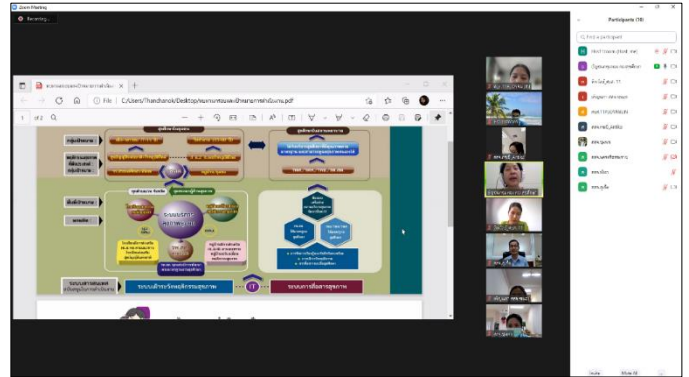

๒. พัฒนาศักยภาพเจ้าหน้าที่

๒.๑ การจัดการฐานข้อมูล Dashboard สามารถอสม. ผ่านระบบออนไลน์ ซึ่งได้รับเกียรติจากอาจารย์มหาวิทยาลัยนเรศวรร่วมเป็นวิทยากร ผู้เข้าร่วมประชุมประกอบด้วย ผู้รับผิดชอบงานสุขภาพภาคประชาชน สำนักงานสาธารณสุขจังหวัด สำนักงานสาธารณสุขอำเภอ โรงพยาบาล รพ.สต. และ อสม. ในเขตสุขภาพที่ ๑๑ เพื่อให้เจ้าหน้าที่ พี่เลี้ยง อสม. ทุกระดับ และ อสม. มีทักษะ และสามารถถ่ายทอดความรู้ในพื้นที่ต่อไปได้

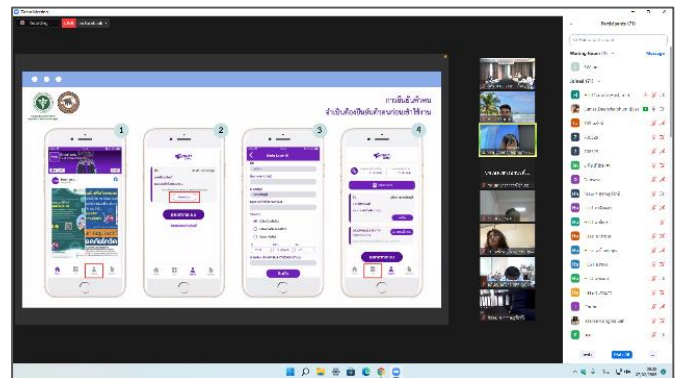

๒.๒ การใช้โปรแกรม เครื่องมือ พัฒนาความรู้ด้านสุขภาพและพฤติกรรมสุขภาพ (ผ่านระบบออนไลน์) วัตถุประสงค์ เพื่อให้กลุ่มเป้าหมาย ได้แก่ ผู้รับผิดชอบงานสุขภาพฯ ในระดับ สสจ. สสอ. รพ./รพ.สต. เข้าใจขั้นตอนการดำเนินงาน พัฒนาชุมชนรอบรู้ด้านสุขภาพ การใช้เครื่องมือ และโปรแกรมการวิเคราะห์ความรู้ (HL) และ พฤติกรรมสุขภาพ (HB) และโปรแกรมฐานข้อมูลชุมชนรอบรู้ด้านสุขภาพ



กระบวนการขับเคลื่อนงานสุขภาพภาคประชาชนและพัฒนาพฤติกรรมสุขภาพ ปีงบประมาณ พ.ศ. 2565 (ต่อ)

3. พัฒนาศักยภาพ อสม. หมอประจำบ้าน

3.1 จัดทำคู่มือ อสม. สู่การเป็น สมาร์ท อสม. และ อสม. หมอประจำบ้าน จำนวน 4,363 เล่ม เพื่อให้ อสม. ผู้เข้าอบรมทุกคน ใช้เป็นคู่มือ เป็นองค์ความรู้ที่จะศึกษาเพิ่มเติมเองได้

3.2 ลงพื้นที่จัดอบรมฯ ตามแผนอบรม และสร้างขวัญกำลังใจ รับฟังข้อปัญหา ให้ข้อเสนอแนะแก่ อสม. และเจ้าหน้าที่

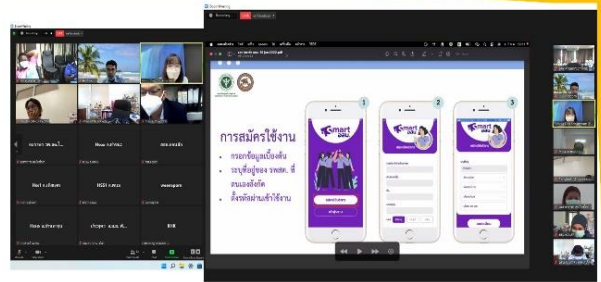

วันที่ 7 กุมภาพันธ์ 2565 ศูนย์สนับสนุนบริการสุขภาพที่ 11 โดยกลุ่มสุขภาพภาคประชาชนและพัฒนาพฤติกรรมสุขภาพ จัดประชุมเชิงปฏิบัติการพัฒนาศักยภาพเจ้าหน้าที่ในการจัดการฐานข้อมูล Dashboard สมาร์ท อสม. ผ่านระบบออนไลน์ โดยนางสาวทิพย์ ชูประเสริฐ รองผู้อำนวยการฯ เป็นประธาน ซึ่งได้รับเกียรติจากอาจารย์มหาวิทยาลัยนครสวรรค์เป็นวิทยากร ผู้เข้าร่วมประชุมประกอบด้วย ผู้รับผิดชอบงานสุขภาพภาคประชาชน สำนักงานสาธารณสุขจังหวัด สำนักงานสาธารณสุขอำเภอ โรงพยาบาล รพ.สต. และ อสม. ในเขตสุขภาพที่ 11



4. ติดตาม เยี่ยมเสริมพลัง

4.1 ส่งเสริมสนับสนุนให้ อสม. ใช้งานแอปพลิเคชัน “สมาร์ท อสม.” ผ่านการประชุมต่างๆ ภายในพื้นที่



**กระบวนการขับเคลื่อนงานสุขภาพภาคประชาชนและพัฒนาพฤติกรรมสุขภาพ
ปีงบประมาณ พ.ศ. 2565 (ต่อ)**

4.2 ส่งเสริมและสนับสนุนการดำเนินงานพัฒนาศักยภาพแกนนำสุขภาพ เน้นกลุ่มเป้าหมาย อสม. ผ่านการอบรมพัฒนาศักยภาพ อสม.สู่การเป็น สมาร์ท อสม. และ อสม.หมอประจำบ้าน โดยใช้หลักสูตรการพัฒนาแกนนำ อสม. รอบรู้ด้านสุขภาพของกองสุขภาพศึกษา เป้าหมาย อสม. หมู่บ้าน/ชุมชนละ 1 คน รวม 4,363 คน



5. สุ่มประเมินศักยภาพครอบครัวกลุ่มเป้าหมายในพื้นที่

ศูนย์สนับสนุนบริการสุขภาพที่ 11 จัดประชุมประเมินศักยภาพครอบครัวในการดูแลตนเอง และประเมินคุณภาพชีวิตผู้ป่วยที่ได้รับการดูแลจาก อสม. หมอประจำบ้าน และอสค. ปีงบประมาณ พ.ศ. 2565 ร่วมกับสำนักงานสาธารณสุขจังหวัด โดยสุ่มเก็บข้อมูลจังหวัดละ 1 พื้นที่ จากกลุ่ม อสม. จังหวัดละ 10 คนกลุ่มอสค. จังหวัดละ 10 คน รวมทั้งสิ้น 7 จังหวัด อสม. 70 คน อสค. 70 คน โดยวิธีการสอบถามจากคู่มือดี อสม. และ อสค. ที่ร่วมกันปฏิบัติหน้าที่ดูแลผู้ป่วย ตามแบบประเมินของกรมสนับสนุนบริการสุขภาพ และแลกเปลี่ยนเรียนรู้จากเจ้าหน้าที่ระดับจังหวัด อำเภอ และตำบล



ผลลัพธ์การดำเนินงานสุขภาพภาคประชาชนและพัฒนาพฤติกรรมสุขภาพ ปีงบประมาณ พ.ศ. 2565

ร้อยละของ อสม. กลุ่มเป้าหมายมีศักยภาพในการปฏิบัติงานตามภารกิจหมอคนที่ 1 ร้อยละ 75

➤ อสม. กลุ่มเป้าหมายมีศักยภาพในการปฏิบัติงานตามภารกิจหมอคนที่ 1 จำนวน 4,948 คน คิดเป็นร้อยละ 113.41

ร้อยละของครอบครัวที่มีศักยภาพในการดูแลสุขภาพตนเองได้ตามเกณฑ์ที่กำหนด ร้อยละ ๗๕

➤ ครอบครัวที่มีศักยภาพในการดูแลสุขภาพตนเองได้ตามเกณฑ์ที่กำหนด ร้อยละ 99.7

ร้อยละของผู้ป่วยกลุ่มเป้าหมายที่ได้รับการดูแลจาก อสม. หมอประจำบ้านมีคุณภาพชีวิตที่ดี ร้อยละ 75

➤ ผู้ป่วยกลุ่มเป้าหมายที่ได้รับการดูแลจาก อสม. หมอประจำบ้านมีคุณภาพชีวิตที่ดี จำนวน 85,197 คน คิดเป็นร้อยละ 95.30



รายงานผลการดำเนินงานของ อสม. หมอประจำบ้าน ปี2565

จังหวัด	อสม.หลักสูตร อสม. หมอประจำบ้าน			อสม.มีศักยภาพตามเกณฑ์ที่กำหนด (ร้อยละ 70)			ผู้ป่วยกลุ่มเป้าหมายมีคุณภาพชีวิตที่ดี								
	เป้าหมาย	ผลงาน	ร้อยละ	เป้าหมาย	ผลงาน	ร้อยละ	ผู้สูงอายุ 60 ปีขึ้นไป		ผู้ป่วย 7 กลุ่มโรค		กลุ่มเสี่ยงหรือผู้ป่วยโควิดที่กักตัวหรือกักรักษาตัวที่บ้าน (HC/HI)		รวม		
							เป้าหมาย	ผลงาน	เป้าหมาย	ผลงาน	เป้าหมาย	ผลงาน	เป้าหมาย	ผลงาน	ร้อยละ
นครศรีธรรมราช	1,553	1,827	117.64 %	1,553	1,823	117.39 %	15,479	14,993	8,238	7,585	8,200	8,109	31,917	30,687	96.15 %
กระบี่	389	422	108.48 %	389	422	108.48 %	1,779	1,613	1,626	1,518	1,375	1,305	4,780	4,436	92.80 %
พังงา	321	323	100.62 %	321	323	100.62 %	2,110	2,088	1,514	1,486	1,804	1,792	5,428	5,366	98.86 %
ภูเก็ต	103	131	127.18 %	103	131	127.18 %	835	809	714	692	211	197	1,760	1,698	96.48 %
สุราษฎร์ธานี	1,075	1,053	97.95 %	1,075	1,219	113.40 %	13,006	11,370	7,659	7,173	12,541	12,308	33,206	30,851	92.91 %
ระนอง	178	201	112.92 %	178	201	112.92 %	790	760	757	746	624	610	2,171	2,116	97.47 %
ชุมพร	744	759	102.02 %	744	829	111.42 %	4,350	4,294	2,679	2,659	3,106	3,090	10,135	10,043	99.09 %
รวม	4,363	4,716	108.09 %	4,363	4,948	113.41 %	38,349	35,927	23,187	21,859	27,861	27,411	89,397	85,197	95.30 %

ข้อมูลจาก <https://www.thaiphc.net> ณ วันที่ 26 กรกฎาคม 2565

ผลลัพธ์การดำเนินงานสุขภาพภาคประชาชนและพัฒนาพฤติกรรมสุขภาพ ปีงบประมาณ พ.ศ. 2565 (ต่อ)

ร้อยละของชุมชนเป้าหมายมีการดำเนินงานจัดการสุขภาพตามแนวทางการพัฒนาชุมชนรอบรู้ด้านสุขภาพ

➤ ชุมชนเป้าหมายมีการดำเนินงานจัดการสุขภาพตามแนวทางการพัฒนาชุมชนรอบรู้ด้านสุขภาพ ร้อยละ 81.37

ร้อยละของประชาชนกลุ่มเป้าหมายมีศักยภาพในการจัดการสุขภาพตนเองได้ตามเกณฑ์ที่กำหนด

➤ ประชาชนกลุ่มเป้าหมาย (กลุ่มแกนนำ อสม.) มีศักยภาพในการจัดการสุขภาพตนเองได้ตามเกณฑ์ที่กำหนด ร้อยละ 87.5

➤ ประชาชนกลุ่มเป้าหมาย (กลุ่มแกนนำนักเรียน และยุวอสม.) มีศักยภาพในการจัดการสุขภาพตนเองได้ตามเกณฑ์ที่กำหนด ร้อยละ 76

ระดับความสำเร็จของการส่งเสริม สนับสนุน ให้ อสม. ใช้แอปพลิเคชัน “สมาร์ท อสม.”

➤ ระดับ 5

• ร้อยละของ อสม. กลุ่มเป้าหมายลงทะเบียนแอปพลิเคชัน “สมาร์ท อสม.” ร้อยละ 64 (47,737 คน)

• ร้อยละผู้ใช้งานแอปพลิเคชัน “สมาร์ท อสม.” ในการปฏิบัติงาน ร้อยละ 52 (24,890 คน) ของกลุ่มเป้าหมายที่ลงทะเบียน



สรุปผลการประเมินความรอบรู้ด้านสุขภาพและพฤติกรรมสุขภาพ สำหรับหมู่บ้านปรับเปลี่ยนพฤติกรรมในตำบลจัดการคุณภาพชีวิต 11 (กลุ่มแกนนำ อสม.)

องค์ประกอบด้าน	คะแนนเฉลี่ยรายตัวชี้วัด				คะแนนรวม	ร้อยละ	จำนวนหมู่บ้านปรับเปลี่ยนพฤติกรรมในตำบลจัดการคุณภาพชีวิต 11 (กลุ่มแกนนำ อสม.)				มีบริการสุขภาพผ่านเกณฑ์ที่กำหนด	มีพฤติกรรมสุขภาพผ่านเกณฑ์ที่กำหนด	
	1	2	3	4			จำนวน	ร้อยละ	จำนวน	ร้อยละ			
1. ระดับมีศักยภาพในการจัดการสุขภาพ	4.25	4.27	4.29	4.23	4.26	85.25	มี	จำนวน	ร้อยละ	จำนวน	ร้อยละ	จำนวน	ร้อยละ
2. ระดับใช้ข้อมูลและจัดการสุขภาพ	4.17	4.30	4.11	4.23	4.20	84.00	มี	จำนวน	ร้อยละ	จำนวน	ร้อยละ	จำนวน	ร้อยละ
3. ระดับมีข้อมูลและจัดการสุขภาพ	3.79	4.10	4.15	4.03	4.02	80.44	มี	จำนวน	ร้อยละ	จำนวน	ร้อยละ	จำนวน	ร้อยละ
4. ระดับมีข้อมูลและจัดการสุขภาพ	4.23	4.23	4.13	4.11	4.22	86.69	มี	จำนวน	ร้อยละ	จำนวน	ร้อยละ	จำนวน	ร้อยละ
สรุปคะแนนเฉลี่ยและร้อยละความรอบรู้ด้านสุขภาพ	4.18	4.33	4.18	4.18	4.18	83.55	มี	จำนวน	ร้อยละ	จำนวน	ร้อยละ	จำนวน	ร้อยละ

สรุปผลการประเมินความรอบรู้ด้านสุขภาพและพฤติกรรมสุขภาพ สำหรับโรงเรียนและศูนย์พัฒนาเด็กเล็กในตำบลจัดการคุณภาพชีวิต 11 (กลุ่มแกนนำนักเรียน และยุวอสม.)

องค์ประกอบด้าน	คะแนนเฉลี่ยรายตัวชี้วัด				คะแนนรวม	ร้อยละ	ระดับความสำเร็จ	จำนวนโรงเรียน/ศูนย์พัฒนาเด็กเล็กในตำบลจัดการคุณภาพชีวิต 11 (กลุ่มแกนนำนักเรียน และยุวอสม.)				มีบริการสุขภาพผ่านเกณฑ์ที่กำหนด	มีพฤติกรรมสุขภาพผ่านเกณฑ์ที่กำหนด
	1	2	3	4				จำนวน	ร้อยละ	จำนวน	ร้อยละ		
1. ระดับมีศักยภาพในการจัดการสุขภาพ	4.2	4	4	4	4.17	83.49	ดีมาก	จำนวน	ร้อยละ <td>จำนวน</td> <td>ร้อยละ</td> <td>จำนวน</td> <td>ร้อยละ</td>	จำนวน	ร้อยละ	จำนวน	ร้อยละ
2. ระดับใช้ข้อมูลและจัดการสุขภาพ	4.12	4	4	4	4.11	82.21	ดีมาก	จำนวน	ร้อยละ	จำนวน	ร้อยละ	จำนวน	ร้อยละ
3. ระดับมีข้อมูลและจัดการสุขภาพ	4.05	4	4	4	4.08	81.60	ดีมาก	จำนวน	ร้อยละ	จำนวน	ร้อยละ	จำนวน	ร้อยละ
4. ระดับมีข้อมูลและจัดการสุขภาพ	4.18	4	4	4	4.15	82.95	ดีมาก	จำนวน	ร้อยละ	จำนวน	ร้อยละ	จำนวน	ร้อยละ
สรุปคะแนนรวมความรอบรู้ด้านสุขภาพ	4.15	4.26	4.18	4.18	4.15	82.56	ดีมาก	จำนวน	ร้อยละ	จำนวน	ร้อยละ	จำนวน	ร้อยละ
สรุปคะแนนรวมพฤติกรรมสุขภาพ	4.28	4.55	4.38	4.38	4.38	85.55	ดีมาก	จำนวน	ร้อยละ	จำนวน	ร้อยละ	จำนวน	ร้อยละ

ผลการดำเนินงานสุขภาพภาคประชาชนและพัฒนาพฤติกรรมสุขภาพ ปีงบประมาณ พ.ศ. 2565 (ต่อ)

การประเมินมาตรฐานระบบบริการสุขภาพสถานพยาบาลภาครัฐ พบว่า เขตสุขภาพที่ 11 มีสถานพยาบาลภาครัฐ สังกัดกระทรวงสาธารณสุขและนอกสังกัดกระทรวงสาธารณสุข จำนวน 94 แห่ง แบ่งเป็นสังกัดกระทรวงสาธารณสุข 86 แห่ง , กระทรวงกลาโหม 6 แห่ง , กระทรวงมหาดไทย 1 แห่ง และองค์การปกครองส่วนท้องถิ่น 1 แห่ง (อ้างอิง : ระบบประเมินมาตรฐาน ระบบบริการสุขภาพ (HS4) ด้านที่ 8 คือ ด้านสุขศึกษาและพฤติกรรมสุขภาพ มีสถานพยาบาลประเมินตนเอง ร้อยละ 85.11

มาตรฐานระบบบริการสุขภาพ	เป้าหมาย สถานพยาบาล(แห่ง)	ประเมินตนเอง (แห่ง)	ร้อยละ
ด้านที่ 8 ด้านสุขศึกษาและพฤติกรรมสุขภาพ	94	80	85.11

(ข้อมูลจาก HS4 โดยสถานพยาบาลเข้าประเมินตนเอง)

ผลการรับรองผลการประเมินมาตรฐานระบบบริการสุขภาพ ปีงบประมาณ พ.ศ.2565

สถานพยาบาลภาครัฐ ได้รับการรับรองมาตรฐานระบบบริการสุขภาพ ด้านที่ 8 ด้านสุขศึกษาและพฤติกรรมสุขภาพ ระดับพื้นฐาน จำนวน 26 แห่ง ระดับพัฒนา จำนวน 24 แห่ง และระดับคุณภาพ 31 แห่ง จากจำนวนสถานพยาบาลที่ประเมินตนเอง จำนวน 81 แห่ง

จังหวัด	จำนวนสถานพยาบาล ประเมินตนเอง (แห่ง)	ระดับพื้นฐาน (แห่ง)	ระดับพัฒนา (แห่ง)	ระดับคุณภาพ (แห่ง)
กระบี่	9	4	1	4
ชุมพร	10	3	3	4
นครศรีธรรมราช	23	7	10	6
พังงา	9	3	2	4
ภูเก็ต	4	2	1	1
ระนอง	5	0	1	4
สุราษฎร์ธานี	20	6	6	8
รวม	80	25	24	31

(ข้อมูลจาก HS4 โดยคณะกรรมการผู้ตรวจประเมิน)



ผลลัพธ์การดำเนินงานสุขภาพภาคประชาชนและพัฒนาพฤติกรรมสุขภาพ ปีงบประมาณ พ.ศ. 2565 (ต่อ)

ผลการคัดเลือกพื้นที่การส่งเสริมความรู้ด้านสุขภาพ ระดับเขตสุขภาพที่ 11 ประเภทต้นแบบชุมชนรอบรู้ด้านสุขภาพ ต้นแบบหมู่บ้านปรับเปลี่ยนพฤติกรรมสุขภาพ และต้นแบบโรงเรียนสร้างเสริมสุขภาพ ๖ แห่งชาติ ปีงบประมาณ 2565

ประเภทต้นแบบชุมชนรอบรู้ด้านสุขภาพ ระดับเขตสุขภาพที่ 11

รางวัลชนะเลิศ ตำบลย่านยาว อำเภอคีรีรัฐนิคม จังหวัดสุราษฎร์ธานี ประกอบด้วย 3 ส่วน

- โรงพยาบาลส่งเสริมสุขภาพตำบลย่านยาว อำเภอคีรีรัฐนิคม
- บ้านท่าไคร หมู่ที่ 2 ตำบลย่านยาว อำเภอคีรีรัฐนิคม
- โรงเรียนบ้านท่าไคร หมู่ที่ 3 ตำบลย่านยาว อำเภอคีรีรัฐนิคม

รางวัลรองชนะเลิศ อันดับที่ 1 ตำบลเขาคราม อำเภอเมืองกระบี่ จังหวัดกระบี่ ประกอบด้วย 3 ส่วน

- โรงพยาบาลส่งเสริมสุขภาพตำบลบ้านทุ่ง ตำบลเขาคราม อำเภอเมืองกระบี่
- บ้านเขาค้อม หมู่ที่ 6 ตำบลเขาคราม อำเภอเมืองกระบี่
- โรงเรียนทุ่งต้นปึก หมู่ที่ 5 ตำบลเขาคราม อำเภอเมืองกระบี่

ประเภทหมู่บ้านต้นแบบการปรับเปลี่ยนพฤติกรรมสุขภาพ ระดับเขตสุขภาพที่ 11

รางวัลชนะเลิศ บ้านช่วยอนันต์ หมู่ที่ 6 ตำบลศรีกรุง อำเภอท่าชะงะ จังหวัดชุมพร

รางวัลรองชนะเลิศ อันดับที่ 1 บ้านฝ้ายพรุ หมู่ที่ 1 ตำบลตะกรบ อำเภอไชยา จังหวัดสุราษฎร์ธานี

รางวัลรองชนะเลิศ อันดับที่ 2 บ้านเขาค้อม หมู่ที่ 6 ตำบลเขาคราม อำเภอเมืองกระบี่ จังหวัดกระบี่

ประเภทโรงเรียนต้นแบบการสร้างเสริมสุขภาพ ๖ แห่งชาติ ระดับเขตสุขภาพที่ 11

รางวัลชนะเลิศ โรงเรียนบ้านพัฒนา หมู่ที่ 5 ตำบลเขาพัง อำเภอบ้านตาขุน จังหวัดสุราษฎร์ธานี

รางวัลรองชนะเลิศ อันดับที่ 1 โรงเรียนทุ่งต้นปึก หมู่ที่ 5 ตำบลเขาคราม อำเภอเมืองกระบี่ จังหวัดกระบี่

ศูนย์สนับสนุนบริการสุขภาพที่ 11
กรมสนับสนุนบริการสุขภาพ

ข่าวประชาสัมพันธ์
ปีที่ 1 ฉบับที่ ๑๓
งานสุขภาพ

ร่วมใจต้าน COVID-19

เยี่ยมเสริมพลัง และมอบรางวัลเชิดชูเกียรติพื้นที่ต้นแบบปี ๒๕๖๕
จังหวัดกระบี่

วันที่ ๒๖ สิงหาคม ๒๕๖๕ นางสาวพิชญ์ ชูประเสริฐ รองผู้อำนวยการ และเจ้าหน้าที่ ศบส.๑๑ ลงพื้นที่เยี่ยมเสริมพลัง และมอบรางวัลเชิดชูเกียรติการคัดเลือกพื้นที่ต้นแบบการส่งเสริมความรู้ด้านสุขภาพ ระดับเขตสุขภาพที่ ๑๑ พื้นที่จังหวัดกระบี่ ณ โรงพยาบาลส่งเสริมสุขภาพตำบลบ้านทุ่ง ตำบลเขาคราม อำเภอเมืองกระบี่ จังหวัดกระบี่ ได้แก่

๑.ต้นแบบชุมชนรอบรู้ด้านสุขภาพ ระดับเขตสุขภาพที่ ๑๑
รางวัลชนะเลิศ อันดับที่ ๑ โรงพยาบาลส่งเสริมสุขภาพตำบลบ้านทุ่ง ตำบลเขาคราม อำเภอเมืองกระบี่
๒.หมู่บ้านต้นแบบการปรับเปลี่ยนพฤติกรรมสุขภาพ ระดับเขตสุขภาพที่ ๑๑
รางวัลรองชนะเลิศ อันดับที่ ๒ บ้านเขาค้อม หมู่ที่ ๖ ตำบลเขาคราม อำเภอเมืองกระบี่ จังหวัดกระบี่
๓.โรงเรียนต้นแบบการสร้างเสริมสุขภาพ ๖ แห่งชาติ ระดับเขตสุขภาพที่ ๑๑
รางวัลรองชนะเลิศ อันดับที่ ๑ โรงเรียนทุ่งต้นปึก หมู่ที่ ๕ ตำบลเขาคราม อำเภอเมืองกระบี่ จังหวัดกระบี่

1426
โทร ๒๖/10 หมู่ 3 ตำบลทุ่งใหญ่ อำเภอไชยา จังหวัดสุราษฎร์ธานี 84000
โทรสาร ๐๗๗-๒๐๐-1๙9 โทรสาร ๐๗๗-๒๐๐-1๙๐ Email : hscscenter11@gmail.com

ศูนย์สนับสนุนบริการสุขภาพที่ 11
กรมสนับสนุนบริการสุขภาพ

ข่าวประชาสัมพันธ์
ปีที่ 1 ฉบับที่ ๑๗
งานสุขภาพ

ร่วมใจต้าน COVID-19

เยี่ยมเสริมพลัง และมอบรางวัลเชิดชูเกียรติพื้นที่ต้นแบบปี ๒๕๖๕
จังหวัดชุมพร

วันที่ ๒๕ สิงหาคม ๒๕๖๕ นางสาวพิชญ์ ชูประเสริฐ รองผู้อำนวยการ และเจ้าหน้าที่ ศบส.๑๑ ลงพื้นที่เยี่ยมเสริมพลัง และมอบรางวัลเชิดชูเกียรติการคัดเลือกพื้นที่ต้นแบบการส่งเสริมความรู้ด้านสุขภาพ ประเภทต้นแบบหมู่บ้านปรับเปลี่ยนพฤติกรรมสุขภาพ ระดับเขตสุขภาพที่ ๑๑ พื้นที่จังหวัดชุมพร ได้แก่

รางวัลชนะเลิศ บ้านช่วยอนันต์ หมู่ที่ ๖ ตำบลศรีกรุง อำเภอท่าชะงะ จังหวัดชุมพร

1426
โทร ๒๖/10 หมู่ 3 ตำบลทุ่งใหญ่ อำเภอไชยา จังหวัดสุราษฎร์ธานี 84000
โทรสาร ๐๗๗-๒๐๐-1๙9 โทรสาร ๐๗๗-๒๐๐-1๙๐ Email : hscscenter11@gmail.com

ผลลัพธ์การดำเนินงานสุขภาพภาคประชาชนและพัฒนาพฤติกรรมสุขภาพ ปีงบประมาณ พ.ศ. 2565 (ต่อ)

ผลประเมินศักยภาพครอบครัวในการดูแลตนเอง และประเมินคุณภาพชีวิตผู้ป่วยที่ได้รับการดูแลจาก อสม. หมอประจำบ้าน และอสค. พบว่า โดยภาพรวมผลการดำเนินงานด้านสาธารณสุข มีการขับเคลื่อนการดำเนินงานการพัฒนาคุณภาพชีวิตระดับอำเภอ (พชอ.) โดยใช้พื้นที่เป็นฐาน ประชาชน เป็นศูนย์กลาง ในการแก้ไขปัญหาหาร่วมกัน เพื่อให้ประชาชน มีสุขภาพดี และเข้าถึงบริการสุขภาพ ผ่านการบูรณาการการมีส่วนร่วมของทุกภาคส่วน ในการจัดการบริการสุขภาพที่มีความเข้มแข็งของเครือข่าย เชื่อมระบบตั้งแต่ระดับหมู่บ้าน ตำบล อำเภอ ด้วยนวัตกรรมเชิงนโยบายต่างๆ เน้นสร้างการมีส่วนร่วม ในการให้ความช่วยเหลือผู้สูงอายุ/ป่วยติดบ้าน ติดเตียง ให้ได้รับการดูแล เข้าถึงบริการสุขภาพที่จำเป็น จัดกิจกรรมส่งเสริมสุขภาพ ตลาดนัดสุขภาพ ทำให้เกิดผลสำเร็จประชาชนในพื้นที่มีคุณภาพชีวิตที่ดีขึ้น ได้รับความช่วยเหลืออย่างทั่วถึง โดยเฉพาะอย่างยิ่งมีการขับเคลื่อนนโยบาย คนไทยทุกคนครอบครัวมีหมอประจำตัว 3 คน ประสาน ส่งต่อการทำงานดูแลประชาชนที่บ้านและชุมชน เน้นการส่งเสริมสุขภาพ ป้องกันโรค และส่งต่อรักษาในโรคซับซ้อนยุ่งยาก โดยหมอคนที่ 1 หมอประจำบ้าน คือ อสม.ในพื้นที่ แนะนำดูแลผู้ป่วยถึงบ้านและสุขภาพของคนในชุมชน หมอคนที่ 2 หมอสาธารณสุข ที่ รพ.สต. ทำหน้าที่รักษาและส่งต่อ ให้คำแนะนำ หมอคนที่ 1 และหมอคนที่ 3 หมอครอบครัว คือ แพทย์ในโรงพยาบาล เพิ่มความครอบคลุมให้ได้รับบริการต่อเนื่อง ลดการเดินทาง ลดความแออัดของโรงพยาบาล นอกจากนี้ ยังมีกองทุนแหล่งงบประมาณที่สามารถนำมาบริหารจัดการดูแลประชาชน เช่น กองทุน Long Term Care องค์การบริหารส่วนตำบล กองทุนของ รพ.สต. กองทุนเพื่อนช่วยเพื่อน กองทุนกายอุปกรณ์ ในการหมุนเวียน ยืม บริจาค อุปกรณ์สำหรับผู้ป่วย ซึ่งได้รับการสนับสนุนจากผู้นำชุมชน สมาคม และภาคเอกชนอย่างต่อเนื่อง

ประเด็นที่ 1 การประเมินศักยภาพตามบทบาทของ อสค. ในการดูแลสุขภาพของตนเอง

จากการประเมินศักยภาพ อสค. ในการดูแลสุขภาพของตนเอง พบว่า อสค. ส่วนใหญ่สามารถเลือกบริโภคอาหาร/ควบคุมอาหาร เช่น ลดหวาน มัน เค็ม ได้เหมาะสม สามารถดูแลตนเองเบื้องต้นเมื่อเจ็บป่วย เช่น กินยาให้ตรงเวลา และไปพบแพทย์ตามนัด ให้แนะนำให้กลุ่มเป้าหมายในครอบครัวให้ได้รับการฉีดวัคซีนป้องกันโรคโควิด ปฏิบัติตัวตามมาตรการ DMHTT และการป้องกันการติดเชื้อโควิด ๑๙ แบบครบวงจร สามารถแนะนำการออกกำลังกายที่เหมาะสม ดูแลเฝ้าระวังสุขภาพจิต จัดสภาพแวดล้อมที่อยู่อาศัยให้เหมาะสม และปฏิบัติงานร่วมกับ อสม. หมอประจำบ้าน ในการดูแลผู้ป่วยกลุ่มเป้าหมายให้มีคุณภาพชีวิตที่ดี ทำให้ในภาพรวมเขตสุขภาพที่ 11 ครอบครัวมีศักยภาพในการดูแลสุขภาพตนเองได้ตามเกณฑ์ (ร้อยละ 96)



ผลลัพธ์การดำเนินงานสุขภาพภาคประชาชนและพัฒนาพฤติกรรมสุขภาพ ปีงบประมาณ พ.ศ. 2565 (ต่อ)

ประเด็นที่ 2 กลุ่มเป้าหมายได้รับการดูแลให้มีคุณภาพชีวิตที่ดีใน 4 ด้าน ดังต่อไปนี้

1) ด้านร่างกาย (Physical domain)

1.1 ได้รับอาหารที่เหมาะสม โดย อสค. จะทำอาหารแยกสำรับให้ผู้ป่วยโดยเฉพาะ เพื่อควบคุมรสชาติอาหาร ลดหวาน มัน เค็มกว่าระดับปกติ

1.2 ได้รับยาที่ถูกต้อง เช่น ตรงตามผู้ป่วย ชนิด ขนาด วิธีการ และเวลาที่แพทย์สั่ง โดยมี อสค. เป็นผู้จัดเตรียมยาให้อย่างต่อเนื่องและสม่ำเสมอ และใช้นวัตกรรม

1.3 มีการออกกำลังกายที่เหมาะสมกับสภาพร่างกาย เช่น ฝึกยืดเหยียดกล้ามเนื้อ ฝึกเดิน โดยใช้อุปกรณ์ นวัตกรรมที่จัดทำขึ้น

1.4 มีการดูแลสุขภาพอนามัยในช่องปาก โดยมี อสม. เข้าร่วมสำรวจ ตรวจสอบสุขภาพช่องปาก ความต้องการใช้ฟันปลอม

1.5 ได้รับการฉีดวัคซีนป้องกันโรคโควิด 19 อย่างน้อย 1 เข็ม ซึ่งผู้ป่วยส่วนใหญ่จะได้รับวัคซีน 2 เข็มขึ้นไป มีส่วนน้อยที่ปฏิเสธการรับวัคซีน เนื่องจากไม่มั่นใจผลข้างเคียงของวัคซีน ทั้งนี้ อสค. ผู้ดูแลจะใส่หน้ากากอนามัยและกำชับลูกหลานให้ป้องกันโรคโควิด 19 เมื่อมาเยี่ยม

1.6 มีการปฏิบัติตัวตามมาตรการการป้องกันการติดเชื้อโควิดแบบครบวงจร สวมหน้ากากอนามัย ใช้เจลล้างมือเมื่อสัมผัสใกล้ผู้ป่วย

2) ด้านจิตใจ (Psychological domain)

2.1 มีการประเมินสุขภาพจิตโดยสังเกตอาการ และเฝ้าระวังด้านสุขภาพจิต

2.2 มีการดูแลสุขภาพใจ ให้คำแนะนำ พุดคุยให้กำลังใจให้รู้สึกมีคุณค่า และภาคภูมิใจในตัวเอง ด้วยความเอาใจใส่

2.3 ได้รับคำปรึกษา แนะนำช่องทาง และส่งต่อข้อมูล ให้หมอกคนที่ 1

3) ด้านความสัมพันธ์ทางสังคม (Social relationships)

3.1 มีเครือข่ายสุขภาพ เช่น ทีมหมอครอบครัว อสม. ผู้นำชุมชน เจ้าหน้าที่สาธารณสุข เยี่ยมติดตามดูแลและตรวจสุขภาพเป็นประจำ

3.2 ได้รับโอกาสทางสังคม และมีส่วนร่วมในกิจกรรมทางสังคมที่เท่าเทียมกับคนในชุมชนที่เหมาะสม ผ่านความร่วมมือของหน่วยงานที่เกี่ยวข้อง

3.3 สามารถดำรงชีวิตตามความจำเป็นขั้นพื้นฐาน และศักดิ์ศรีความเป็นมนุษย์ได้อย่างปกติสุข โดยใช้หลักคิด “ทำคน ให้เป็นคน”

4) ด้านสิ่งแวดล้อม (Environment)

4.1 มีการจัดสภาพแวดล้อมด้านกายภาพให้เหมาะสมกับผู้ป่วย ได้แก่ ราวจับ ทางลาด และจัดทำอุปกรณ์กายภาพบำบัดสำหรับฝึกฟื้นฟูสภาพร่างกายให้ผู้ป่วย และมีหน่วยงานราชการอื่นๆ เข้ามามีส่วนร่วมในการจัดการด้านสิ่งแวดล้อมให้เหมาะสมกับผู้ป่วย

4.2 มีการกำจัดของเสียจากการเจ็บป่วยที่เกิดขึ้นจากการดูแลผู้ป่วยกลุ่มเป้าหมาย (ขยะอันตราย, ขยะติดเชื้อ) โดยรวบรวมส่งที่ รพ.สต. เพื่อจัดส่งเอกชนต่อไป

4.3 มีการดูแลความสะอาดที่อยู่อาศัย ไม่เป็นแหล่งเพาะพันธุ์โรค โดยมี อสม. เข้ามาเฝ้าระวังให้คำแนะนำ

ผลลัพธ์การดำเนินงานสุขภาพภาคประชาชนและพัฒนาพฤติกรรมสุขภาพ ปีงบประมาณ พ.ศ. 2565 (ต่อ)

สรุปผลลัพธ์การพัฒนาคุณภาพชีวิต

1. ผู้ป่วยมีคุณภาพชีวิตที่ดีขึ้น เช่น กลุ่มติดบ้าน เป็นติดสังคม เข้าสังคมร่วมกิจกรรมต่างๆ ได้ จากกลุ่มผู้ป่วยติดเตียง มีผลกดทับ ได้รับการดูแลจากกระบวนการงานแนวคิด 3 หมอ ทำให้ผู้ป่วยกลับมาเดินได้ ซึ่งได้รับการดูแลอย่างใกล้ชิดจาก อสค. อสม.
2. ผู้ป่วยรายติดเตียง ได้รับการช่วยเหลือ สนับสนุนวัสดุอุปกรณ์ เช่น การเปลี่ยนเบาะที่นอน เตียงลม แพนเพิส ได้รับพลังแรงใจ ทำให้สภาพจิตใจที่ดีขึ้น ไม่คิดฆ่าตัวตาย
3. ผู้ป่วยได้รับการดูแลรักษาอย่างต่อเนื่อง อาการคงที่
4. ประชาชน ภาครัฐ เอกชน เกิดการบูรณาการ สร้างการมีส่วนร่วมในการส่งเสริมพัฒนาคุณภาพชีวิตในพื้นที่





กรมส่งเสริมสุขภาพ
Department of Health Service Support

ศูนย์สนับสนุนบริการสุขภาพที่ 11 ขอแสดงความยินดี
กับอาสาสมัครสาธารณสุขประจำหมู่บ้าน
ที่ได้รับรางวัลเชิดชูเกียรติ อสม.ดีเด่นระดับชาติ
ประจำปี 2565



Congratulations



สาขาสุขภาพจิต
นางอรอนงค์ เจริญรักษ์ จังหวัดสุราษฎร์ธานี

สาขาการป้องกันและควบคุมโรคไม่ติดต่อ
นางสำเนา นุรักษ์ จังหวัดสุราษฎร์ธานี



สาขาภูมิปัญญาท้องถิ่นด้านสุขภาพ
นายชัยสิทธิ์ หมวดทอง จังหวัดสุราษฎร์ธานี

สาขาป้องกันและแก้ไขปัญหายาเสพติดในชุมชน
นางจุฑาทิพย์ บริเพชร จังหวัดนครศรีธรรมราช



การดำเนินงาน



กลุ่มมาตรฐาน วิศวกรรม การแพทย์ ปี 2565

บทบาทหน้าที่ความรับผิดชอบกลุ่มมาตรฐานวิศวกรรมการแพทย์

1. งานทดสอบเครื่องมือแพทย์ตามมาตรฐาน
2. งานตรวจสอบวิศวกรรมความปลอดภัยในโรงพยาบาล
3. งานเฝ้าระวังระบบสื่อสารสาธารณสุข
4. งานตรวจวิศวกรรมสิ่งแวดล้อม
5. งานจัดระบบวิศวกรรมการแพทย์และสาธารณสุข
6. งานตรวจประเมินมาตรฐานระบบบริการสุขภาพด้านวิศวกรรมการแพทย์และสาธารณสุข
7. งานพัฒนาและให้บริการห้องปฏิบัติการทดสอบเครื่องมือแพทย์
8. งานกำหนดคุณลักษณะเฉพาะเครื่องมือแพทย์และครุภัณฑ์ทางการแพทย์
9. งานพัฒนาภาคีเครือข่ายด้านวิศวกรรมการแพทย์และสาธารณสุข
10. งานประเมินความเหมาะสมการใช้เทคโนโลยีทางการแพทย์และสาธารณสุข
11. งานตอบโต้ภาวะฉุกเฉินด้านวิศวกรรมการแพทย์และสาธารณสุข
12. งานอื่นตามที่ได้รับมอบหมาย

โครงสร้างบุคลากรกลุ่มมาตรฐานวิศวกรรมการแพทย์

- นายสามารถ วงศ์รอด นายช่างเทคนิคชำนาญงาน (หัวหน้ากลุ่มมาตรฐานวิศวกรรมการแพทย์)
- นายบรรยงค์ ยอดรัก นายช่างไฟฟ้าชำนาญงาน
- นายพิชิตพล สงน้อย นายช่างไฟฟ้าชำนาญงาน
- นายฉัตรชัย เนื้อแก้ว นายช่างไฟฟ้าชำนาญงาน
- นายรามิล กาญจนสตุง นายช่างเทคนิคชำนาญงาน
- นายเอกชัย แสงจันทร์ นายช่างเทคนิคชำนาญงาน
- นางสาววิริญชญา คุ่มเดช วิศวกรปฏิบัติการ (ชีวการแพทย์)
- นายเถียรอำรงค์ น้อยสวี นายช่างเทคนิคปฏิบัติงาน
- นายสัญญาชาติ แสงศรี ช่างฝีมือโรงงาน ช.4

สรุปผลการดำเนินงานกลุ่มมาตรฐานวิศวกรรมการแพทย์ ปีงบประมาณ พ.ศ. 2565

กิจกรรม	ทดสอบ สอบเทียบเครื่องมือแพทย์ (ตามภารกิจของกองวิศวกรรมการแพทย์)
งบประมาณที่ได้รับ	266,200 บาท
งบประมาณที่ใช้ไป	งบประมาณ ศบส. 0 บาท (ใช้งบประมาณของ รพ. 241,628 บาท)
ตัวชี้วัดเขต (ไม่มี)	<ol style="list-style-type: none"> ร้อยละของรพ. ขนาด F2,F3 จำนวน 55 รพ. ได้รับการทดสอบ สอบเทียบเครื่องมือแพทย์ (ร้อยละ 100) ร้อยละของเครื่องมือแพทย์ ประเภทเครื่องมือความเสี่ยงสูง 7 รายการ ของรพ. ขนาด F2,F3 ที่เข้าดำเนินการสอบเทียบ ได้รับการทดสอบ สอบเทียบเครื่องมือมาตรฐาน (ร้อยละ 100)
ภาระหน้าที่และขั้นตอนการดำเนินงานของเขต	<ul style="list-style-type: none"> ● ทดสอบ สอบเทียบเครื่องมือแพทย์ให้กับรพ. ขนาด F2,F3 ● ทดสอบ สอบเทียบเครื่องมือแพทย์ในส่วนของ รพ. ที่ร้องขอนอกเหนือจากแผน สามารถดำเนินการได้ โดย รพ. ที่ร้องขอสนับสนุน งบประมาณ. ● จัดทำแผนออกดำเนินการและจัดส่งแผนให้กองวิศวกรรมการแพทย์/แจ้งแผนให้รพ.ทราบ/ เขตจัดเตรียมเครื่องมือและลงพื้นที่ /สรุปผลการดำเนินงานแจ้งกองวิศวกรรมการแพทย์
ผลการดำเนินงาน	<ol style="list-style-type: none"> ร้อยละของรพ. ได้รับการทดสอบ สอบเทียบเครื่องมือแพทย์ (ร้อยละ 41.82) ร้อยละของเครื่องมือแพทย์ ในห้อง ER ได้รับการทดสอบ สอบเทียบเครื่องมือตามมาตรฐาน (ร้อยละ 100)

สรุปผลการดำเนินงานกลุ่มมาตรฐานวิศวกรรมการแพทย์ ปีงบประมาณ พ.ศ. 2565

กิจกรรม	ทดสอบ สอบเทียบเครื่องมือแพทย์ (โดยการเรียกเก็บค่าบริการ)
งบประมาณที่ได้รับ	266,200 บาท
งบประมาณที่ใช้ไป	116,770 บาท
ตัวชี้วัดเขต(ไม่มี)	จำนวนโรงพยาบาลได้รับการทดสอบ สอบเทียบเครื่องมือแพทย์(ตามคำขอรับบริการของสถานพยาบาล) 15 แห่ง
ภาระหน้าที่และขั้นตอนการดำเนินงานของเขต	<ul style="list-style-type: none"> ● เข้าดำเนินการทดสอบ สอบเทียบเครื่องมือแพทย์ 15 แห่ง ดังนี้ 1. ผู้ขอรับบริการ กรอกใบคำขอรับบริการ ส่งมายัง ศบส.11 2. ศบส.11 ทบทวนคำขอรับบริการ และแจ้งสถานพยาบาลเพื่อยืนยันการขอรับบริการ 3. นัดหมายวันเข้าดำเนินการทดสอบ สอบเทียบเครื่องมือแพทย์ 4. จัดทำรายงานผลการทดสอบ/สอบเทียบและจัดทำหนังสือเรียกเก็บเงินค่าบริการ 5. ผู้รับบริการชำระค่าบริการโดยส่งจ่ายเช็คหรือโอนผ่านธนาคาร 6. ตรวจสอบการชำระเงิน จัดส่งใบเสร็จรับเงิน 7. จัดส่งใบรายงานผลการทดสอบ/สอบเทียบผ่านทางหนังสือในรูปแบบคิวอาร์โค้ด
ผลการดำเนินงาน	1. จำนวนโรงพยาบาลได้รับการทดสอบ สอบเทียบเครื่องมือแพทย์ 15 แห่ง (ร้อยละ 100) สามารถเรียกเก็บค่าบริการเข้าเงินบารุงจำนวน 1,333,580 บาท

สรุปผลการดำเนินงานกิจกรรมทดสอบ สอบเทียบเครื่องมือแพทย์

- ทดสอบสอบเทียบเครื่องมือมาตรฐานให้กับโรงพยาบาลภาครัฐที่สังกัดสำนักงานปลัดกระทรวงสาธารณสุข (แห่ง)

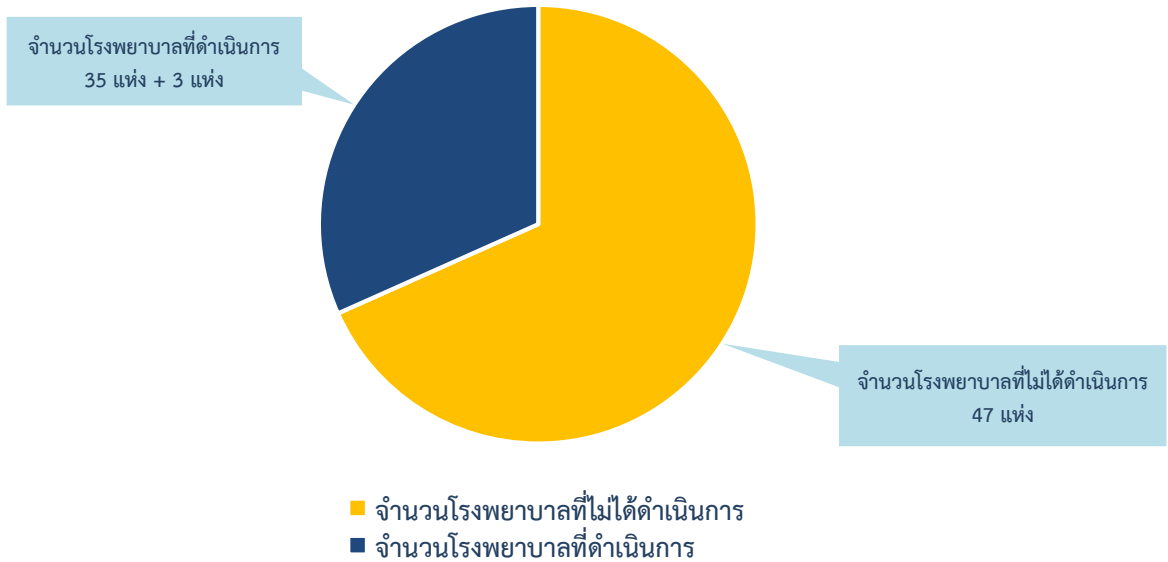

- แบ่งเป็นจำนวนโรงพยาบาลที่ดำเนินการตามแผน (รพ.ขนาด F2 , F3) และจำนวนโรงพยาบาลที่ดำเนินการโดยการเก็บเงินบำรุง

แบ่งโรงพยาบาลตามการเก็บค่าใช้จ่าย

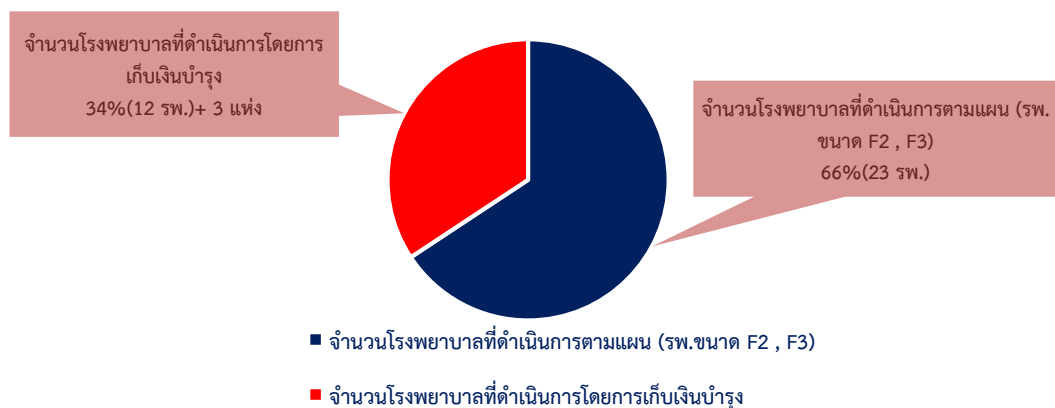

ตาราง สรุปผลการดำเนินงานแยกตามประเภทของเครื่องมือ

รายการเครื่องมือแพทย์	จำนวนเครื่องมือที่ สอบเทียบผ่าน	จำนวนเครื่องมือที่ สอบเทียบไม่ผ่าน	รวมจำนวน เครื่อง
Defibrillator	179	10	189
Ventilator	132	8	140
Infant incubator	50	10	60
Patient monitor	268	7	275
Infusion pump	392	29	421
Gas indicator machine	7	-	7
Electro surgical	34	3	37
เครื่องมือชนิด อื่น ๆ	7,025	352	7,377
รวมเครื่องมือความเสี่ยงสูง	1,062	67	1,129
รวมเครื่องมือทุกชนิด	8,087	419	8,506

ผลการดำเนินงานแยกตามประเภทเครื่องมือ(เครื่อง)

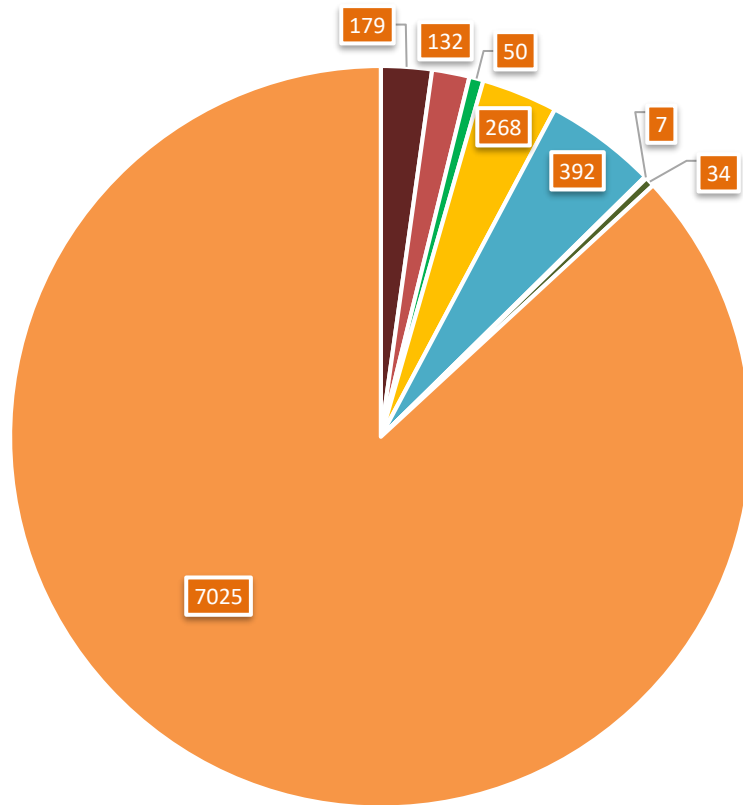

- Defibrillator
- Ventilator
- Infant incubator
- Patient monitor
- Infusion pump
- Gas indicator machine
- Electro surgical
- เครื่องมือชนิด อื่น ๆ

กิจกรรม	พัฒนาห้องปฏิบัติการสอบเครื่องมือวัดทางการแพทย์
งบประมาณที่ได้รับ	60,000 บาท
งบประมาณที่ใช้ไป	62,763 บาท
ตัวชี้วัดเขต	ร้อยละความสำเร็จของห้องปฏิบัติการยื่นรับรอง ISO/IEC 17025 (ร้อยละ100)
ภาระหน้าที่และขั้นตอนการดำเนินงานของเขต	<p>การดำเนินการพัฒนาห้องปฏิบัติการสอบเทียบเครื่องมือวัดทางการแพทย์สาขาเครื่องวัดความดันโลหิตชนิดไม่รูกำลัง โดยมีขั้นตอนการดำเนินงานดังนี้</p> <ol style="list-style-type: none"> 1. อบรมบุคลากรภายในห้องปฏิบัติการในหลักสูตรที่เกี่ยวข้องเช่น ISO/IEC 17025:2017 Requirements, ISO/IEC 17025:2017 Internal Audits , การจัดการความเสี่ยงและโอกาส, Understanding and interpretation of calibration certificate, Uncertainty of Measurement และ การสอบเทียบเครื่องวัดความดันแบบไม่รูกำลัง เป็นต้น 2. แต่งตั้งบุคลากรในระบบการบริหารงานห้องปฏิบัติการในทุกตำแหน่ง และมีการประเมินความรู้ความสามารถตามข้อกำหนดตำแหน่งหน้าที่งาน (Job description) ก่อนการมอบหมายงาน 3. ตรวจสอบติดตามคุณภาพภายใน ครั้งที่ 1/2565 วันที่ 27-28 ธันวาคม 2564 โดยสถาบันมาตรวิทยาแห่งชาติ และดำเนินการแก้ไขข้อบกพร่องเสร็จสิ้นเมื่อวันที่ 28 มกราคม 2565 4. ประชุมทบทวนการบริหารและวางแผนพัฒนาระบบคุณภาพ ครั้งที่ 1 / 2565 วันที่ 15 กุมภาพันธ์ 2565 5. เข้าร่วม เปรียบเทียบผลการวัดกับสถาบันมาตรวิทยาแห่งชาติเมื่อวันที่ 2 มิถุนายน 2565 6. ยื่นขอการรับรองการตรวจประเมินความสามารถของห้องปฏิบัติการตามมาตรฐาน ISO/IEC 17025:2017 ต่อสำนักงานคณะกรรมการมาตรฐานแห่งชาติผ่านระบบอิเล็กทรอนิกส์ เลขที่คำขอ CAL-65-323 วันที่รับคำขอ 10 สิงหาคม 2565 กำหนดการตรวจประเมินวันที่ 8-9 พฤศจิกายน 2565
ผลการดำเนินงาน	ร้อยละความสำเร็จของห้องปฏิบัติการยื่นขอการรับรอง ISO/IEC 17025 (ร้อยละ 100)

กิจกรรมพัฒนาห้องปฏิบัติการสอบเทียบเครื่องมือวัดทางการแพทย์



เปรียบเทียบการวัดระหว่างห้องปฏิบัติการ



ตรวจติดตามคุณภาพภายใน (Internal audit)



เข้าร่วม PT กับ มว.



วิเคราะห์ความเสี่ยงและโอกาส



ข่าวประชาสัมพันธ์

ศูนย์สนับสนุนบริการสุขภาพที่ ๑๑
กรมสนับสนุนบริการสุขภาพ กระทรวงสาธารณสุข



กรมสนับสนุนบริการสุขภาพ
Department of Health Service Support



เข้าร่วมกิจกรรมเปรียบเทียบผลการวัดระหว่างห้องปฏิบัติการ
ณ สถาบันมาตรวิทยาแห่งชาติ จ.ปทุมธานี

ห้องปฏิบัติการสอบเทียบเครื่องมือวัดทางการแพทย์ ศูนย์สนับสนุนบริการสุขภาพที่ ๑๑ ได้เข้าร่วมกิจกรรมเปรียบเทียบผลการวัดระหว่างห้องปฏิบัติการ เครื่องวัดความดันโลหิตแบบไม่รุกล้ำ ซึ่งจัดโดยสถาบันมาตรวิทยาแห่งชาติ จังหวัดปทุมธานี โดยมีเจ้าหน้าที่ห้องปฏิบัติการเข้าร่วมจำนวน ๓ ท่าน คือ นางสาววิวิธนา คุ่มเทศ นายเอียรอำมรงค์ นัยศรี และนายราเชล กาญจนสูงเนิน วันที่ ๒ มิถุนายน ๒๕๖๕











๒๖/๑๑ หมู่ที่ ๓ ตำบลวัดประดู่ อำเภอเมือง จังหวัดสุราษฎร์ธานี ๘๕๐๐๐

ข่าวประชาสัมพันธ์

ศูนย์สนับสนุนบริการสุขภาพที่ ๑๑
กรมสนับสนุนบริการสุขภาพ กระทรวงสาธารณสุข









ศูนย์สนับสนุนบริการสุขภาพที่ ๑๑
กรมสนับสนุนบริการสุขภาพ
กระทรวงสาธารณสุข



ร่วมประชุมหรือโครงการจัดทำข้อตกลงความร่วมมือ
ด้านมาตรวิทยาทางการแพทย์กับสถาบันมาตรวิทยาแห่งชาติ

วันที่ ๑๕ มิถุนายน ๒๕๖๕ นายสุเทพ พ่วงแมกครอง ผู้อำนวยการศูนย์สนับสนุนบริการสุขภาพที่ ๑๑ พร้อมด้วยหัวหน้าและเจ้าหน้าที่กลุ่มมาตรฐานวิศวกรรมการแพทย์ ร่วมประชุมหรือโครงการจัดทำข้อตกลงความร่วมมือด้านมาตรวิทยาทางการแพทย์ระหว่างสถาบันมาตรวิทยาแห่งชาติกับศูนย์สนับสนุนบริการสุขภาพที่ ๑๑ เขต และกองวิศวกรรมการแพทย์ โดยมีเป้าหมายเพื่อสร้างความเข้มแข็งและเครือข่ายที่มีคุณภาพ ด้าน Metrological Traceability สู่เครื่องมือวัดทางการแพทย์ และยกระดับมาตรฐานทางการแพทย์ในประเทศไทยให้เป็นที่ยอมรับในระดับสากลต่อไป

๒๖/๑๑ หมู่ที่ ๓ ตำบลวัดประดู่ อำเภอเมือง จังหวัดสุราษฎร์ธานี ๘๕๐๐๐

ข่าวประชาสัมพันธ์

ศูนย์สนับสนุนบริการสุขภาพที่ ๑๑
กรมสนับสนุนบริการสุขภาพ กระทรวงสาธารณสุข



ศูนย์สนับสนุนบริการสุขภาพที่ ๑๑
กรมสนับสนุนบริการสุขภาพ
กระทรวงสาธารณสุข



ประชุมเชิงปฏิบัติการ การทบทวนระบบเอกสารคุณภาพการ
จัดการความเสี่ยงและโอกาส

วันที่ ๒๐ - ๒๔ มิถุนายน ๒๕๖๕ เจ้าหน้าที่ห้องปฏิบัติการสอบเทียบเครื่องมือวัดทางการแพทย์ เข้าร่วมประชุมเชิงปฏิบัติการ การทบทวนระบบเอกสารคุณภาพตามข้อกำหนด และการจัดการความเสี่ยงและโอกาส เพื่อยืนยันความพร้อมการยื่นขอการรับรองตามมาตรฐาน ISO/IEC ๑๗๐๒๕ และปรับปรุงเอกสารที่ใช้ในระบบคุณภาพให้ทันสมัย เหมาะสมกับการนำไปใช้งาน เพื่อยกระดับมาตรฐานทางการแพทย์ในประเทศไทยให้เป็นที่ยอมรับในระดับสากลต่อไป









๒๖/๑๑ หมู่ที่ ๓ ตำบลวัดประดู่ อำเภอเมือง จังหวัดสุราษฎร์ธานี ๘๕๐๐๐

ข่าวประชาสัมพันธ์

ศูนย์สนับสนุนบริการสุขภาพที่ ๑๑
กรมสนับสนุนบริการสุขภาพ กระทรวงสาธารณสุข



ศูนย์สนับสนุนบริการสุขภาพที่ ๑๑
กรมสนับสนุนบริการสุขภาพ
กระทรวงสาธารณสุข



จัดทำแผนบูรณาการระหว่าง กองวิศวกรรมการแพทย์ ศูนย์สนับสนุน
บริการสุขภาพที่ ๑-๑๒ และสถาบันมาตรวิทยาแห่งชาติ

ในวันที่ ๒๕ - ๒๖ กรกฎาคม ๒๕๖๕ นายแพทย์สามารถ ลิขระศักดิ์ รองอธิบดีกรมสนับสนุนบริการสุขภาพ เป็นประธานเปิดการประชุมเชิงปฏิบัติการ การจัดทำแผนบูรณาการระหว่าง กองวิศวกรรมการแพทย์ ศูนย์สนับสนุนบริการสุขภาพที่ ๑ - ๑๒ และสถาบันมาตรวิทยาแห่งชาติ เพื่อหารือและแลกเปลี่ยนความคิดเห็น กำหนดแนวทางการจัดทำโครงการบูรณาการและแผนปฏิบัติงานร่วมกัน ณ ห้องประชุมชั้น ๖ กรมสนับสนุนบริการสุขภาพ โดยมีเจ้าหน้าที่จากศูนย์สนับสนุนบริการสุขภาพที่ ๑๑ เข้าร่วมการประชุมดังกล่าว









๒๖/๑๑ หมู่ที่ ๓ ตำบลวัดประดู่ อำเภอเมือง จังหวัดสุราษฎร์ธานี ๘๕๐๐๐



การดำเนินงาน



กลุ่มมาตรฐาน อาคารและ สภาพแวดล้อม ปี 2565

บทบาทหน้าที่ความรับผิดชอบของกลุ่มมาตรฐานอาคารและสภาพแวดล้อม

1. งานสำรวจข้อมูลเพื่อสนับสนุนการจัดทำผังแม่บท
2. งานอำนวยความสะดวกก่อสร้าง
3. งานให้ความรู้และคำแนะนำด้านอาคารสภาพแวดล้อมสาธารณสุข
4. งานประเมินมาตรฐานระบบบริการสุขภาพ ด้านอาคารและสภาพแวดล้อมสาธารณสุข
5. งานประสานความร่วมมือด้านอาคารและสภาพแวดล้อม
6. งานตอบโต้ภาวะฉุกเฉิน ด้านอาคารและสภาพแวดล้อม
7. ปฏิบัติงานอื่นที่ได้รับมอบหมาย

โครงสร้างบุคลากรกลุ่มมาตรฐานอาคารและสภาพแวดล้อม

- นายภัทรธินันท์ ไชยวัฒน์ วิศวกรไฟฟ้าชำนาญการ
(หัวหน้ากลุ่มมาตรฐานอาคารและสภาพแวดล้อม)
- นางสาวเมชลิน เมืองประทับ วิศวกรปฏิบัติการ (ด้านสิ่งแวดล้อม)
- นายณัฐพงศ์ โพธิ์รัตน์เรืองกุล วิศวกรโยธาปฏิบัติการ
- นายอนิรุตร์ วิชัยดิษฐ์ นายช่างโยธาปฏิบัติงาน

ผลการดำเนินงานตามการปฏิบัติราชการตามคำรับรองการปฏิบัติราชการตามคำรับรอง
การปฏิบัติราชการระดับหน่วยงาน ประจำปีงบประมาณ พ.ศ. 2565

รอบ 5 เดือน

องค์ประกอบ การประเมิน	ตัวชี้วัด	น้ำหนัก (%)	ผลการดำเนินงาน	
			ค่าคะแนนที่ได้	คะแนนถ่วง น้ำหนัก
การประเมินประสิทธิผลการดำเนินงาน (Performance Base)				
1. ร้อยละเฉลี่ยถ่วงน้ำหนักในการดำเนินงานตัวชี้วัดกรมที่อยู่ในความรับผิดชอบของหน่วยงาน				
	1.7 ร้อยละความสำเร็จของการปฏิบัติงานร่วมกับกองแบบแผน	7.5	4.0000	0.3000

รอบ 11 เดือน

องค์ประกอบ การประเมิน	ตัวชี้วัด	น้ำหนัก (%)	ผลการดำเนินงาน	
			ค่าคะแนนที่ได้	คะแนนถ่วง น้ำหนัก
การประเมินประสิทธิผลการดำเนินงาน (Performance Base)				
1. ร้อยละเฉลี่ยถ่วงน้ำหนักในการดำเนินงานตัวชี้วัดกรมที่อยู่ในความรับผิดชอบของหน่วยงาน				
	1.7 ร้อยละความสำเร็จของการปฏิบัติงานร่วมกับกองแบบแผน	7.5	4.0000	0.3000

สรุปผลการดำเนินงาน ประจำปีงบประมาณ พ.ศ. 2565

กลุ่มมาตรฐานอาคารและสภาพแวดล้อม

งานที่กลุ่มมาตรฐานอาคารและสภาพแวดล้อมได้รับมอบหมายให้ดำเนินงานมี 4 กิจกรรม คือ

1. กิจกรรมวิศวกรรมความปลอดภัย จำนวน 55 แห่ง
2. งานตามตัวชี้วัดการปฏิบัติงานร่วมกับกองแบบแผน จำนวน 1 ตัวชี้วัด
3. งานสนับสนุน โรงพยาบาล ตามการร้องขอของโรงพยาบาล โดยแบ่งเป็นการสนับสนุนงานด้านวิศวกรรมไฟฟ้า ด้านวิศวกรรมเครื่องกล ด้านวิศวกรรมโยธา และวิศวกรรมสิ่งแวดล้อม
4. ภารกิจงานตามนโยบายผู้บริหารกรมสนับสนุนบริการสุขภาพ (คณะทำงานขับเคลื่อนด้านการออกแบบระบบบำบัดน้ำเสียและสิ่งแวดล้อม)

1. กิจกรรมวิศวกรรมความปลอดภัย จำนวน 55 แห่ง

เป้าหมายโรงพยาบาลขนาด F2,F3 จำนวน 55 แห่ง ศบส 11 ได้จัดทำหนังสือส่งให้โรงพยาบาลตอบรับก่อนการเข้าดำเนินการทั้ง 55 แห่ง ตามเป้าหมาย เพราะงบการดำเนินการต้องใช้งบประมาณจากโรงพยาบาล และ โรงพยาบาลตอบรับมาจำนวน 37 แห่ง ศบส 11 ดำเนินการได้ 36 แห่ง คิดเป็นร้อยละ 97 อีก 1 แห่ง คือ โรงพยาบาลมาบอำมฤต จังหวัดชุมพร เนื่องจากสถานการณ์ช่วงที่จะเข้าดำเนินงานตามแผนมีการระบาดของโรคโควิด โรงพยาบาลจึงขอเลื่อนเพราะมีเจ้าหน้าที่ติดโควิดเป็นจำนวนมาก และโรงพยาบาลแจ้งว่าจะประสานงานมาอีกครั้งหนึ่งเพื่อให้เข้าดำเนินการนอกเป้าหมาย โรงพยาบาลร้องขอ 3 แห่ง ดำเนินการได้ทั้งหมด 3 แห่ง งบประมาณในการดำเนินงานทั้งหมด 155,859 บาท แบ่งเป็นงบที่โรงพยาบาลสนับสนุน จำนวน 146,899 บาท และงบดำเนินงานจากสำนักงาน จำนวน 8,960 บาท

1.1 รายละเอียดการดำเนินงานกิจกรรมวิศวกรรมความปลอดภัย จำนวน 39 แห่ง

กิจกรรมวิศวกรรมความปลอดภัย			
ลำดับที่	ชื่อโรงพยาบาล	งบประมาณ (บาท)	หมายเหตุ
จังหวัดชุมพร จำนวน 4 แห่ง			
1	โรงพยาบาลปะทิว	5,500	งบโรงพยาบาล
2	โรงพยาบาลปากน้ำชุมพร	5,500	งบโรงพยาบาล
3	โรงพยาบาลทุ่งตะโก	5,500	งบโรงพยาบาล
4	โรงพยาบาลปากน้ำหลังสวน	5,700	งบโรงพยาบาล
จังหวัดภูเก็ต จำนวน 1 แห่ง			
5	โรงพยาบาลฉลอง	5,900	งบโรงพยาบาล
จังหวัดพังงา จำนวน 3 แห่ง			
6	โรงพยาบาลท่ายเหมืองชัยพัฒนา	5,500	งบโรงพยาบาล
7	โรงพยาบาลคุระบุรีชัยพัฒนา	5,500	งบโรงพยาบาล
8	โรงพยาบาลทับปุด	6,000	งบโรงพยาบาล
จังหวัดสุราษฎร์ธานี จำนวน 9 แห่ง			
9	โรงพยาบาลท่าชนะ	1,120	งบสำนักงาน
10	โรงพยาบาลท่าฉาง	1,120	งบสำนักงาน

รายงานประจำปี งบประมาณ พ.ศ. 2565

ศูนย์สนับสนุนบริการสุขภาพที่ 11 กรมสนับสนุนบริการสุขภาพ กระทรวงสาธารณสุข

กิจกรรมวิศวกรรมความปลอดภัย			
ลำดับที่	ชื่อโรงพยาบาล	งบประมาณ (บาท)	หมายเหตุ
11	โรงพยาบาลวิภาวดี	1,120	งบสำนักงาน
12	โรงพยาบาลบ้านนาเดิม	1,120	งบสำนักงาน
13	โรงพยาบาลชัยบุรี	1,120	งบสำนักงาน
14	โรงพยาบาลคีรีรัฐนิคม	1,120	งบสำนักงาน
15	โรงพยาบาลพนม	1,120	งบสำนักงาน
16	โรงพยาบาลบ้านตาขุน	1,120	งบสำนักงาน
17	โรงพยาบาลพุนพิน	480	งบโรงพยาบาล
จังหวัดนครศรีธรรมราช จำนวน 12 แห่ง			
18	โรงพยาบาลหัวไทร	6,700	งบโรงพยาบาล
19	โรงพยาบาลเชียรใหญ่	5,700	งบโรงพยาบาล
20	โรงพยาบาลลานสกา	5,700	งบโรงพยาบาล
21	โรงพยาบาลพระพรหม	6,400	งบโรงพยาบาล
22	โรงพยาบาลนบพิตำ	4,120	งบโรงพยาบาล
23	โรงพยาบาลพรหมคีรี	3,420	งบโรงพยาบาล
24	โรงพยาบาลขนอม	3,920	งบโรงพยาบาล
25	โรงพยาบาลพ่อท่านคล้ายวาจาสิทธิ์	3,820	งบโรงพยาบาล
26	โรงพยาบาลถ้ำพรณรา	6,549	งบโรงพยาบาล
27	โรงพยาบาลบางขัน	4,460	งบโรงพยาบาล
28	โรงพยาบาลจุฬารณณ์	4,460	งบโรงพยาบาล
29	โรงพยาบาลนาบอน	4,760	งบโรงพยาบาล
จังหวัดกระบี่ จำนวน 4 แห่ง			
30	โรงพยาบาลเกาะลันตา	6,980	งบโรงพยาบาล
31	โรงพยาบาลเหนือคลอง	5,700	งบโรงพยาบาล
32	โรงพยาบาลอ่าวลึก	5,700	งบโรงพยาบาล
33	โรงพยาบาลลำทับ	5,060	งบโรงพยาบาล
จังหวัดระนอง จำนวน 3 แห่ง			
34	โรงพยาบาลกระบะบุรี	5,410	งบโรงพยาบาล
35	โรงพยาบาลกะเปอร์	4,560	งบโรงพยาบาล
36	โรงพยาบาลสุขสำราญ	5,360	งบโรงพยาบาล
นอกเป้าหมาย จำนวน 3 แห่ง			
37	โรงพยาบาลค่ายวิภาวดีรังสิต	1,100	งบโรงพยาบาล
38	โรงพยาบาลสวนสราญรมย์	480	งบโรงพยาบาล
39	โรงพยาบาลบ้านนาสาร	960	งบโรงพยาบาล



2. งานตามตัวชี้วัด 1.7 ร้อยละความสำเร็จของการปฏิบัติงานร่วมกับกองแบบแผน

รายงานผลการปฏิบัติราชการตามคำรับรองการปฏิบัติราชการตามคำรับรองการปฏิบัติราชการ		<input type="checkbox"/> รอบ 5 เดือน
ระดับหน่วยงาน ประจำปีงบประมาณ พ.ศ.2565		<input checked="" type="checkbox"/> รอบ 11 เดือน
ชื่อตัวชี้วัด : 1.7 ร้อยละความสำเร็จของการปฏิบัติงานร่วมกับกองแบบแผน		
ค่าน้ำหนัก : 7.5		
ผู้กำกับตัวชี้วัด : นายสุเทพ พ่วงแม่กลอง ตำแหน่ง : ผู้อำนวยการศูนย์สนับสนุนบริการสุขภาพที่ 11	ผู้จัดเก็บข้อมูล : 1. นายภักดิ์ธีรรัตน์ ไชยวัฒน์ ตำแหน่ง วิศวกรไฟฟ้าชำนาญการ 2. นางสาวเมชลิน เมืองประทับ ตำแหน่ง วิศวกรปฏิบัติการ (ด้านสิ่งแวดล้อม)	
<p>คำอธิบาย : การปฏิบัติงานร่วมกัน หมายถึง การปฏิบัติงานร่วมกันระหว่าง กองแบบแผน และศูนย์สนับสนุนบริการสุขภาพ 1 - 12 เริ่มตั้งแต่ การร่วมคิด ร่วมวิเคราะห์กิจกรรม ร่วมจัดทำแผน (Action Plan) ร่วมดำเนินการตามแผน ตลอดจนร่วมกำกับติดตาม และ ประเมินผล</p> <p>ศูนย์สนับสนุนบริการสุขภาพ 1 - 12 หมายถึง หน่วยงานในสังกัดกรมสนับสนุนบริการสุขภาพ ที่ตั้งอยู่ในส่วนภูมิภาค ได้แก่ เขต ๑ เชียงใหม่, เขต ๒ พิษณุโลก, เขต ๓ นครสวรรค์, เขต ๔ นนทบุรี, เขต ๕ ราชบุรี, เขต ๖ ชลบุรี, เขต ๗ ขอนแก่น, เขต ๘ อุตรธานี, เขต ๙ นครราชสีมา, เขต ๑๐ อุบลราชธานี, เขต ๑๑ สุราษฎร์ธานี และ เขต ๑๒ สงขลา</p> <p>ร้อยละความสำเร็จของการดำเนินงานตามแผน หมายถึง การดำเนินงานตามกิจกรรมต่าง ๆ ตามแผนที่กำหนดได้สำเร็จ</p>		
เป้าหมายการดำเนินงาน : ร้อยละ 100		
ข้อมูลพื้นฐาน (Baseline data) : เป็นตัวชี้วัดใหม่ ไม่มีข้อมูลพื้นฐานเดิม		
เกณฑ์/เป้าหมายการประเมินผล Small success		
เกณฑ์การประเมิน	คะแนน (5 คะแนน)	เอกสารหลักฐานการรายงานผล/
1. ร่วมประชุมกับคณะทำงานอย่างน้อยจำนวน 6 ครั้ง	2	หลักฐานการร่วมประชุม อาทิ ภาพถ่าย , หนังสือเชิญประชุมวาระการประชุม , เป็นต้น
2. - หาหรือร่วมกัน และสรุปปัญหา/อุปสรรคของการดำเนินงาน - ร่วมกันดำเนินการแก้ไข (ร้อยละ 80)	1	หลักฐานเชิงประจักษ์ที่ได้ดำเนินการหาหรือ และแก้ไขปัญหา/อุปสรรคร่วมกัน
3. ร้อยละความสำเร็จของการดำเนินงานตามแผน - แบบใหม่ (ร้อยละ 70)	1	หลักฐานตามกิจกรรมที่ดำเนินการแล้วเสร็จ
4. รายงานผลการดำเนินงานตามแผนในที่ประชุมทุกเดือน	1	หลักฐานการรายงานผลการดำเนินงานตามแผน

ผลการดำเนินงาน รอบ 11 เดือน

1. มีการเข้าร่วมประชุมกับคณะทำงาน เพื่อให้การดำเนินงานบรรลุวัตถุประสงค์ที่กำหนดไว้

1.1 ลงสำรวจพื้นที่ วางแบบแปลนเพื่อขออนุญาตสร้างโรงพยาบาลแห่งใหม่ ณ โรงพยาบาลปลายพระยา จังหวัดกระบี่ และประชุมหารือคณะทำงานระหว่างเจ้าหน้าที่กลุ่มมาตรฐานอาคารและสภาพแวดล้อม ศบส.11 และกองแบบแผน ติดตามความก้าวหน้าการดำเนินการออกแบบการปรับปรุงระบบสาธารณูปการตาม master plan ใหม่ ของโรงพยาบาลท่าโรงช้าง จ.สุราษฎร์ธานี ระหว่างวันที่ 10 - 11 พฤษภาคม 2565



1.2 ประชุมติดตามงานก่อสร้างในเขตสุขภาพที่ 11 และประชุมคณะทำงานร่วมกับกองแบบแผน ณ ห้องประชุมศูนย์สนับสนุนบริการสุขภาพที่ 11 ในวันที่ 23 – 24 พฤษภาคม 2565 โดยนายแพทย์สามารถ ธีระศักดิ์ รองอธิบดีกรมสนับสนุนบริการสุขภาพ เป็นประธานการประชุมดังกล่าว เพื่อหารือร่วมกันและสรุปอุปสรรคปัญหา



1.3 ลงพื้นที่สำรวจระบบสายเมนไฟฟ้า ตรวจสอบเครื่องกำเนิดไฟฟ้า และออกแบบปรับปรุงห้องผ่าตัด ณ โรงพยาบาลสมเด็จพระยุพราชฉวาง จังหวัดนครศรีธรรมราช และประชุมหารือคณะทำงานระหว่างเจ้าหน้าที่กลุ่มมาตรฐานอาคารและสภาพแวดล้อม ศบส.11 และกองแบบแผน ติดตามความก้าวหน้าการดำเนินการออกแบบการปรับปรุงระบบสาธารณสุขการตาม master plan ใหม่ ของโรงพยาบาลท่าโรงช้าง จ.สุราษฎร์ธานี ในวันที่ 22 มิถุนายน 2565



1.4 ลงพื้นที่เพื่อสำรวจ ตรวจสอบ และให้คำแนะนำในการปรับปรุงระบบปรับอากาศและระบายอากาศห้องผ่าตัด โรงพยาบาลกระบี่ จังหวัดกระบี่ และประชุมหารือคณะกรรมการระหว่างเจ้าหน้าที่กลุ่มมาตรฐานอาคารและสภาพแวดล้อม ศบส.11 และกองแบบแผน เพื่อหารือ และสรุปปัญหาอุปสรรคในการทำงาน ในวันที่ 24 มิถุนายน 2565



1.5 ลงพื้นที่เข้าดำเนินการร่วมออกแบบและกำหนดคุณลักษณะสำหรับอาคารบูรณาการ 7 ชั้น โรงพยาบาลหลังสวน จังหวัดชุมพร และประชุมหารือคณะกรรมการระหว่างเจ้าหน้าที่กลุ่มมาตรฐานอาคารและสภาพแวดล้อม ศบส.11 และกองแบบแผน ติดตามความก้าวหน้าการดำเนินการออกแบบการปรับปรุงระบบสาธารณสุขการตาม master plan ใหม่ ของโรงพยาบาลท่าโรงช้าง จ.สุราษฎร์ธานี ในวันที่ 21 กรกฎาคม 2565

ข่าวประชาสัมพันธ์

ศูนย์สนับสนุนบริการสุขภาพที่ 11
Health Service Support Center 11

กรมสนับสนุนบริการสุขภาพ
Department of Health Service Support

กลุ่มวิชาการและมาตรฐานระบบบริการสุขภาพ

ศบส.11 ร่วมออกแบบและกำหนดคุณลักษณะครุภัณฑ์
สำหรับอาคารบูรณาการ 7 ชั้น โรงพยาบาลหลังสวน จังหวัดชุมพร

วันที่ 21 กรกฎาคม 2565 นายวิโรจน์ แก้วเรือง หัวหน้ากลุ่มวิชาการและมาตรฐานระบบบริการสุขภาพ พร้อมด้วย นายทีพรินทร์ โชติวัฒน์ หัวหน้ากลุ่มมาตรฐานอาคารและสภาพแวดล้อม และ นายณัฐพงศ์ โพธิ์รัตน์เรืองกุล วิศวกรโยธาปฏิบัติการ เข้าดำเนินงานร่วมออกแบบและกำหนดคุณลักษณะสำหรับอาคารบูรณาการ 7 ชั้น โรงพยาบาลหลังสวน อำเภอหลังสวน จังหวัดชุมพร

0-7720-0149 FAX 0-7720-0150

ศูนย์สนับสนุนบริการสุขภาพที่ 11
26/10 ถนนวิเศษบุรีราษฎร์ หมู่ 3 ตำบลวังประจู่
อำเภอเมือง จังหวัดสุราษฎร์ธานี 84000
sarabar-hss11@mail.go.th



1.6 ประชุมคณะทำงานร่วมๆ เพื่อติดตามความก้าวหน้าการดำเนินการออกแบบการปรับปรุงระบบสาธารณสุขการตาม master plan ใหม่ ของโรงพยาบาลท่าโรงช้าง จ.สุราษฎร์ธานี และสรุปปัญหาอุปสรรค-แนวทางในการแก้ไข ในวันที่ 2 สิงหาคม 2565

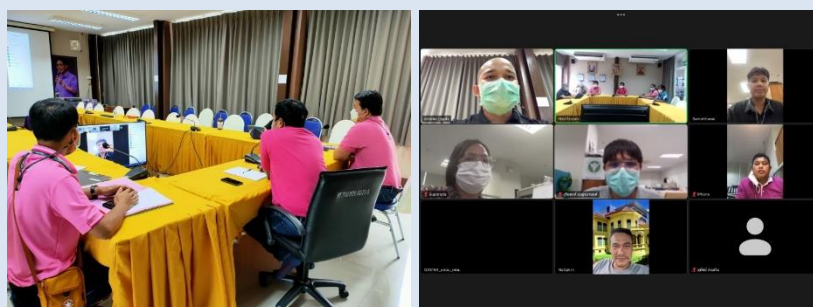

2. ทหาร่วมกัน และสรุปปัญหา/อุปสรรคของการดำเนินงาน

จากการประชุมหารือ สามารถสรุปประเด็นปัญหาอุปสรรค และแนวทางการแก้ไขได้ดังนี้

1. ปัญหาด้านแนวการวางเสาไฟฟ้า แก้ไขโดยสำรวจพื้นที่เพื่อออกแบบให้เหมาะสมกับพื้นที่และเป็นไปตามข้อกำหนดของงานระบบไฟฟ้า
2. ปัญหาด้านแนวการวางรางระบายน้ำเสียเข้าสู่บ่อบำบัด ซึ่งกระทบกับแนวถนนภายในโรงพยาบาล จึงต้องสำรวจพื้นที่อย่างต่อเนื่องพร้อมกับประสานกับทางโรงพยาบาลเพื่อให้การออกแบบสามารถใช้งานได้สมบูรณ์
3. ปัญหาด้านการใช้งานของงานระบบอื่น ๆ ที่เกี่ยวข้อง เช่น งานสถาปัตยกรรม ที่อาจจะกระทบต่อผังหลักของโรงพยาบาล และงานระบบปรับอากาศ ระบบก๊าซทางการแพทย์ จึงมีการให้เจ้าหน้าที่ลงพื้นที่พร้อมกับประสานข้อมูลกันต่อเนื่อง

3. ร้อยละความสำเร็จของการดำเนินงานตามแผน

แบบแปลนที่จะทำร่วมกับกองแบบแผน คือ การปรับปรุงระบบสาธารณูปการตาม master plan ใหม่ ของโรงพยาบาลท่าเรือฯ จ.สุราษฎร์ธานี ปัจจุบันมีการออกแบบเรียบร้อยแล้ว คิดเป็นร้อยละ 90



ระบบสุขภาพ

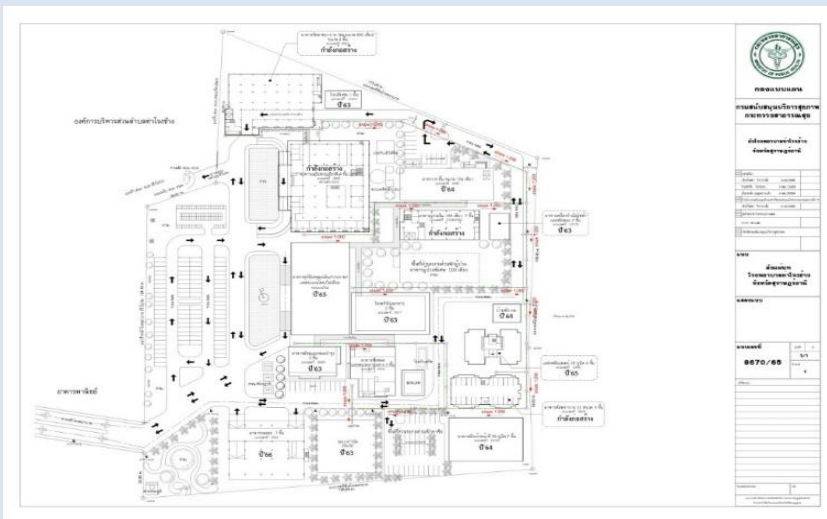

ระบบไฟฟ้า

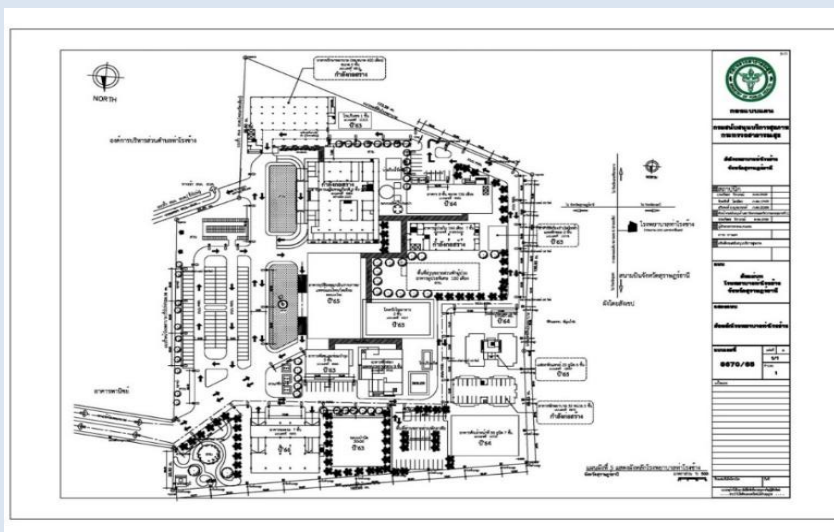

4. รายงานผลการดำเนินงานตามแผนในที่ประชุมทุกเดือน

แผนการดำเนินงาน : มีการดำเนินงานตามแผนการดำเนินงานที่วางไว้ ร้อยละ 100 และมีการรายงานผลการดำเนินงานผ่านการประชุมคณะกรรมการ

แผนการดำเนินงานการออกแบบใหม่ร่วมกับกองแบบแผน ปี ๒๕๖๕

ขั้นตอนการดำเนินงาน	ระยะเวลาในการดำเนินงาน											
	ต.ค.	พ.ย.	ธ.ค.	ม.ค.	ก.พ.	มี.ค.	เม.ย.	พ.ค.	มิ.ย.	ก.ค.	ส.ค.	ก.ย.
๑. จัดเตรียมทีมงานของคณะทำงานร่วมฯ				←→								
๒. ประชุมคณะทำงาน เพื่อแจ้งให้ทราบแนวทางการทำงานแบบบูรณาการ					←→							
๓. ประชุมคณะทำงานเพื่อสรุป คัดเลือก แบบหรือโครงการที่จะจัดทำร่วมกัน					←→							
๔. ลงพื้นที่เพื่อสำรวจและทำการออกแบบ						←→						
๕. ดำเนินการเขียนแบบแปลน							←→					→
๖. ประชุมติดตามงาน								←→				→
๗. ประชุมสรุปผลการดำเนินงานรอบ ๑๑ เดือนและสรุปปัญหาอุปสรรค											←→	

ผู้รายงานตัวชีวิต : ศูนย์สนับสนุนบริการสุขภาพที่ 11 กรมสนับสนุนบริการสุขภาพ

3. งานสนับสนุน โรงพยาบาล ตามการร้องขอของโรงพยาบาล โดยแบ่งเป็นการสนับสนุนงานด้านวิศวกรรมไฟฟ้าด้านวิศวกรรมเครื่องกล ด้านวิศวกรรมโยธา และวิศวกรรมสิ่งแวดล้อม จำนวน 82 รายการ

งานออกแบบ-ประมาณราคา จำนวน 26 รายการ			
ลำดับที่	ชื่อโครงการ	มูลค่า (บาท)	สถานที่
1	โครงการปรับปรุงระบบไฟฟ้าอาคารผู้ป่วยนอก	2,129,290	โรงพยาบาลเขาพนม
2	โครงการปรับปรุงระบบไฟฟ้าอาคารหอพัก 2	1,203,000	วิทยาลัยพยาบาลบรมราชชนนีสุราษฎร์ธานี
3	โครงการปรับปรุงระบบไฟฟ้าห้องประชุม จาระเพ็ญ แทนนิล	392,000	วิทยาลัยพยาบาลบรมราชชนนีสุราษฎร์ธานี
4	โครงการปรับปรุงระบบไฟฟ้า	94,000	รพ.สต.ท่าชี
5	โครงการปรับปรุงระบบไฟฟ้า	98,900	รพ.สต.ทุ่งเตา
6	งานร่วมออกแบบกับกองแบบเพื่อวางแปลนโรงพยาบาลใหม่ เพื่อขอพื้นที่ป่าสงวน	-	โรงพยาบาลปลายพระยา
7	งานจัดทำประมาณราคางานปรับปรุงระบบไฟฟ้า	7,098,900	วิทยาลัยพยาบาลบรมราชชนนีนครศรีธรรมราช
8	โครงการก่อสร้างห้องน้ำ	219,352	โรงพยาบาลดอนสัก

งานออกแบบ-ประมาณราคา จำนวน 26 รายการ			
ลำดับที่	ชื่อโครงการ	มูลค่า (บาท)	สถานที่
9	โครงการปรับปรุงห้องทำงาน	151,900	ศูนย์สนับสนุนบริการสุขภาพที่ 11
10	โครงการปรับปรุงห้องน้ำ	82,100	ศูนย์สนับสนุนบริการสุขภาพที่ 11
11	โครงการจ้างปรับปรุงอาคาร OPD	262,800	โรงพยาบาลดอนสัก
12	โครงการจ้างปรับปรุงโรงจอดรถยนต์	196,873	โรงพยาบาลดอนสัก
13	โครงการจ้างปรับปรุงห้องประชุม	316,700	ศูนย์สุขภาพจิตที่ 11
14	โครงการก่อสร้างถนนคอนกรีตเสริมเหล็ก	669,000	โรงพยาบาลวิภาวดี
15	สำรวจเพื่อเขียนแบบและประมาณราคา ก่อสร้างอาคารพักผู้ป่วยพิเศษ ปรับปรุงหลังคา และทาสีอาคาร		โรงพยาบาลบ้านนาสาร
16	งานก่อสร้างทางลาด		โรงพยาบาลหลังสวน
17	จ้างติดตั้งระบบปรับอากาศและระบายอากาศ ห้องผู้ป่วยแพร่เชื้อทางอากาศ ในแผนก อุบัติเหตุฉุกเฉิน(ER)	420,000	โรงพยาบาลสมเด็จพระยุพราชฉวาง
18	งานติดตั้งห้องแรงดันลบใน ER	650,000	โรงพยาบาลเกาะยาวชัยพัฒนา
19	งานปรับปรุงระบบปรับอากาศห้องผ่าตัดคลอด	1,060,000	โรงพยาบาลสมเด็จพระยุพราชฉวาง
20	งานติดตั้งห้องแรงดันลบใน ER	480,000	โรงพยาบาลบ้านนาเดิม
21	งานจ้างปรับปรุงระบบระบายอากาศห้องทันตกรรม รวม จำนวน 1 งาน	205,000	โรงพยาบาลเฉลิมพระเกียรติ จังหวัดนครศรีธรรมราช
22	งานจ้างปรับปรุงระบบระบายอากาศ ห้อง X- RAY	68,000	โรงพยาบาลเฉลิมพระเกียรติ จังหวัดนครศรีธรรมราช
23	งานติดตั้งระบบแก๊สออกซิเจนทางการแพทย์ อาคารผู้ป่วยในเด็ก และอาคารตึกสงฆ์	240,000	โรงพยาบาลกาญจนดิษฐ์
24	งานติดตั้งระบบระบายอากาศห้องทันตกรรม	32,000	โรงพยาบาลสุขสำราญ
25	งานออกแบบปรับปรุงห้องแยกโรคแพร่เชื้อทาง อากาศแบบประยุกต์(Modified AIIR)	700,000	โรงพยาบาลถ้ำพรรณรา
26	งานปรับปรุงระบบปรับอากาศและระบาย อากาศห้องทันตกรรม	350,000	โรงพยาบาลท่าชนะ

งานกำหนดรายละเอียดคุณลักษณะ กำหนดแบบรูปรายการ และกำหนดราคากลาง จำนวน 19 รายการ			
ลำดับที่	ชื่อโครงการ	มูลค่า (บาท)	สถานที่
1	เครื่องกำเนิดไฟฟ้าขนาด 1,000 กิโลวัตต์ พร้อมติดตั้งและเดินสายไฟฟ้า	8,000,000	โรงพยาบาลมะเร็งสุราษฎร์ธานี
2	เครื่องกำเนิดไฟฟ้าขนาด 1,000 กิโลวัตต์ พร้อมติดตั้งและเดินสายไฟฟ้า	13,000,000	โรงพยาบาลสิชล
3	เครื่องกำเนิดไฟฟ้าขนาด 1,000 กิโลวัตต์ พร้อมติดตั้งและเดินสายไฟฟ้า	6,420,000	โรงพยาบาลระนอง
4	โครงการก่อสร้างระบบประกอบอาคารอุบัติเหตุ แบบบูรณาการ 7 ชั้น	-	โรงพยาบาลหลังสวน
5	จัดซ่อมเครื่องกำเนิดไฟฟ้า	-	โรงพยาบาลท่าฉาง
6	จ้างปรับปรุงระบบหมุนเวียนและระบบระบายอากาศของห้องรักษาทางทันตกรรม	420,000	โรงพยาบาลท่าโรงช้าง
7	จ้างติดตั้งระบบปรับอากาศและระบายอากาศ ห้องผู้ป่วยแพร่เชื้อทางอากาศ ในแผนก อุบัติเหตุฉุกเฉิน(ER)	435,000	โรงพยาบาลสมเด็จพระยุพราชฉวาง
8	งานจ้างปรับปรุงหอผู้ป่วยสามัญ จำนวน 1 งาน	1,597,938	โรงพยาบาลมะเร็งสุราษฎร์ธานี
9	จ้างปรับปรุงระบบการหมุนเวียนอากาศห้องทันตกรรม พื้นที่ไม่น้อยกว่า 55 ตารางเมตร	572,578.40	โรงพยาบาลอ่าวลึก
10	งานติดตั้งระบบก๊าซทางการแพทย์ อาคารผู้ป่วยใน 30 เตียง	325,000	ศูนย์อนามัยที่ 11
11	จ้างปรับปรุงคลินิกคัดกรอง (ห้อง ARI)	350,000	โรงพยาบาลชัยบุรี
12	ติดตั้งระบบปรับอากาศและระบายอากาศห้องแยกผู้ป่วยแพร่เชื้อทางอากาศ(ห้องฉุกเฉิน) 1 งาน	340,000	โรงพยาบาลท่าฉาง
13	ติดตั้งระบบระบายอากาศห้องทันตกรรม 1 งาน	300,000	โรงพยาบาลท่าฉาง
14	โครงการก่อสร้างบ้านพักข้าราชการ		ศูนย์ควบคุมโรคติดต่อ นำโดยแมลงที่ ๑๑.๓ จังหวัดสุราษฎร์ธานี
15	โครงการก่อสร้างโรงจอดรถยนต์ขนาด ๑๐ คัน		โรงพยาบาลเขาพนม
16	โครงการจ้างปรับปรุงโรงครัว		โรงพยาบาลดอนสัก
17	โครงการจ้างปรับปรุงที่พักขยะพร้อมลานล้าง		โรงพยาบาลดอนสัก
18	โครงการจ้างปรับปรุงอาคารผู้ป่วยนอก		โรงพยาบาลดอนสัก
19	งานติดตั้งโครงหลังคาและปูกระเบื้องพื้น		ศูนย์วิทยาศาสตร์การแพทย์ที่ ๑๑ สุราษฎร์ธานี

งานพิจารณาผลประกวดราคาจัดซื้อจัดจ้าง e-bidding จำนวน 6 รายการ			
ลำดับที่	ชื่อโครงการ	มูลค่า (บาท)	สถานที่
1	เครื่องกำเนิดไฟฟ้าขนาด 1,000 กิโลวัตต์ พร้อมติดตั้งและเดินสายไฟฟ้า	8,000,000	โรงพยาบาลมะเร็งสุราษฎร์ธานี
2	เครื่องกำเนิดไฟฟ้าขนาด 1,000 กิโลวัตต์ พร้อมติดตั้งและเดินสายไฟฟ้า	6,420,000	โรงพยาบาลระนอง
3	งานก่อสร้างปรับปรุงหอผู้ป่วยสามัญ	1,597,938	โรงพยาบาลมะเร็งสุราษฎร์ธานี
4	งานปรับปรุงระบบระบายอากาศห้องทันตกรรม	-	โรงพยาบาลอ่าวลึก
5	ติดตั้งระบบปรับอากาศและระบายอากาศห้องแยกผู้ป่วยแพร่เชื้อทางอากาศ(ห้องฉุฉิน) 1 งาน	340,000	โรงพยาบาลท่าฉาง
6	ติดตั้งระบบระบายอากาศห้องทันตกรรม 1 งาน	300,000	โรงพยาบาลท่าฉาง

งานตรวจรับพัสดุ จำนวน 11 รายการ			
ลำดับที่	ชื่อโครงการ	มูลค่า (บาท)	สถานที่
1	งานจ้างปรับปรุงระบบสายไฟฟ้าแรงสูง บริเวณหน้าโรงพยาบาลวิชะภูเก็ท	3,105,808.26	โรงพยาบาลวิชะภูเก็ท
2	โครงการปรับปรุงระบบไฟฟ้าอาคารหอพัก 2	1,203,000	วิทยาลัยพยาบาลบรมราชชนนีสุราษฎร์ธานี
3	โครงการปรับปรุงระบบไฟฟ้าห้องประชุม จาระเพ็ญ แทนนิล	392,000	วิทยาลัยพยาบาลบรมราชชนนีสุราษฎร์ธานี
4	งานปรับปรุงสายเมนไฟฟ้าหม้อแปลงและการจัดทำบาลานซ์เฟส	499,872.97	โรงพยาบาลสมเด็จพระยุพราชฉวาง
5	โครงการจ้างปรับปรุงพื้นอาคารผู้ป่วยนอก	480,000	โรงพยาบาลดอนสัก
6	โครงการจ้างปรับปรุงโรงครัว	73,000	โรงพยาบาลดอนสัก
7	โครงการจ้างปรับปรุงที่พักขยะพร้อมลานล้าง	160,000	โรงพยาบาลดอนสัก
8	โครงการจ้างปรับปรุงหอผู้ป่วยสามัญ	1,597,938	โรงพยาบาลมะเร็งสุราษฎร์ธานี
9	โครงการจ้างปรับปรุงโรงจอดรถยนต์	196,873	โรงพยาบาลดอนสัก
10	งานจ้างก่อสร้างบ่อบำบัดน้ำเสียทางรังสี 1 รายการ	6,900,000	โรงพยาบาลมะเร็งสุราษฎร์ธานี
11	ปรับปรุงห้องผ่าตัด 7	3,800,000	โรงพยาบาลกระบี่

งานพิจารณาตรวจสอบ ให้คำปรึกษาแนะนำ จำนวน 16 รายการ			
ลำดับที่	ชื่อโครงการ	มูลค่า (บาท)	สถานที่
1	งานตรวจสอบตู้ควบคุมไฟฟ้า กรณีตู้ควบคุมไฟฟ้าชำรุด (เกิดเพลิงไหม้)	-	โรงพยาบาลศิริรัฐนิคม
2	ตรวจสอบระบบไฟฟ้างานจ่ายกลาง	-	โรงพยาบาลสมเด็จพระยุพราชฉวาง
3	งานตรวจสอบระบบเซ็นทรัลไปป์ไลน์ ก่อนส่งมอบงาน	-	โรงพยาบาลสมเด็จพระยุพราชฉวาง
4	บรรยายให้ความรู้เกี่ยวกับระบบไฟฟ้า และเครื่องสำรองไฟฟ้า	-	โรงพยาบาลสมเด็จพระยุพราชฉวาง
5	สำรวจ ตรวจสอบและให้ความรู้เกี่ยวกับระบบบำบัดน้ำเสียของโรงพยาบาลสุขสำราญ	-	โรงพยาบาลสุขสำราญ
6	ตรวจประเมินและวิเคราะห์ระบบบำบัดน้ำเสียของโรงพยาบาลปากพ่อง	-	โรงพยาบาลปากพ่อง
7	สำรวจ ตรวจสอบระบบบำบัดน้ำเสียของโรงพยาบาลหลังสวน	-	โรงพยาบาลหลังสวน
8	สำรวจ ตรวจสอบและให้คำแนะนำในการซ่อมแซมระบบประปา	-	สสจ.สุราษฎร์ธานี
9	พิจารณาความเหมาะสมของแบบแปลนระบบบำบัดน้ำเสีย	295,000	โรงพยาบาลหลังสวน
10	ตรวจสอบ ให้คำแนะนำ และข้อเสนอแนะในการเผาขยะติดเชื้อ	-	โรงพยาบาลบ้านนาสาร
11	ตรวจสอบระบบปรับอากาศระบายอากาศ โรงพยาบาลส่งเสริมสุขภาพตำบล จำนวน 4 แห่ง		สำนักงานสาธารณสุขอำเภอเวียงสระ
12	ตรวจสอบโครงสร้างอาคารตึกผู้ป่วยนอกเพื่อรองรับการดัดแปลงการใช้งานพื้นลาดฟ้า		โรงพยาบาลศิริรัฐนิคม
13	ตรวจสอบอาคารเพื่อเตรียมความพร้อมในการจัดทำแบบแปลน		โรงพยาบาลพนม
14	ประสานงานกับกองแบบเพื่อขอความอนุเคราะห์การทำผังแม่บท		โรงพยาบาลบ้านนาสาร
15	ประสานงานกับกองแบบเพื่อขอความอนุเคราะห์การทำผังแม่บท		โรงพยาบาลทุ่งสง
16	ประสานงานกับกองแบบเพื่อขอความอนุเคราะห์แบบอาคารผู้ป่วยนอกและอาคารผู้ป่วยใน		โรงพยาบาลฐานทัพเรือพังงา

งานควบคุมงานก่อสร้าง จำนวน 4 รายการ			
ลำดับที่	ชื่อโครงการ	มูลค่า (บาท)	สถานที่
1	งานก่อสร้างระบบบำบัดน้ำเสีย 300 ลบ.ม./วัน (งานสิ่งแวดล้อม)	22,450,000	โรงพยาบาลท่าโรงช้าง
2	งานก่อสร้างระบบบำบัดน้ำเสีย 300 ลบ.ม./วัน (งานโยธา)	22,450,000	โรงพยาบาลท่าโรงช้าง
3	นายช่างควบคุมงานก่อสร้างโรงอาหารและ ร้านค้า ๒ ชั้น		โรงพยาบาลสวนสราญรมย์
4	งานก่อสร้างงานติดตั้งโครงหลังคาและปูกระเบื้อง พื้น		ศูนย์วิทยาศาสตร์การแพทย์ที่ ๑๑ สุราษฎร์ธานี



ข่าวประชาสัมพันธ์

ศูนย์สนับสนุนบริการสุขภาพที่ 11
Regional Health Service Support Center 11

วันที่ 12 พฤษภาคม 2565 นายสุเทพ พ่วงแม่กลอง ผู้อำนวยการศูนย์สนับสนุนบริการสุขภาพที่ 11 มอบหมายให้ เจ้าหน้าที่กลุ่มมาตรฐานอาคารและสภาพแวดล้อม ลงสำรวจพื้นที่ เพื่อออกแบบงานปรับปรุงหลังคาอาคารผู้ป่วยใน และงานปรับปรุงหาลืออาคารของโรงพยาบาล ณ โรงพยาบาล บ้านนาสาร จังหวัดสุราษฎร์ธานี



1426 สืบค้น กรม สอช

ศ บ ส 11

26/10 หมู่ 3 ตำบลวัดประจักษ์ อำเภอเมือง จังหวัดสุราษฎร์ธานี
โทรศัพท์ 0-7720-0149 โทรสาร 0-7720-0150



ข่าวประชาสัมพันธ์

ศูนย์สนับสนุนบริการสุขภาพที่ 11
Regional Health Service Support Center 11

วันที่ 24 มีนาคม 2565 นายสุเทพ พ่วงแม่กลอง ผู้อำนวยการศูนย์สนับสนุนบริการสุขภาพที่ 11 มอบหมายให้กลุ่มมาตรฐานอาคารและสภาพแวดล้อม เข้าสำรวจตรวจสอบและให้ความรู้เกี่ยวกับระบบบำบัดน้ำเสีย ณ โรงพยาบาลสุราษฎร์ธานี จังหวัดระนอง



1426 สืบค้น กรม สอช

ศ บ ส 11

2610 หมู่ 3 ตำบลวัดประจักษ์ อำเภอเมือง จังหวัดสุราษฎร์ธานี
โทรศัพท์ 0-7720-0149 โทรสาร 0-7720-0150



ข่าวประชาสัมพันธ์

ศูนย์สนับสนุนบริการสุขภาพที่ 11
Regional Health Service Support Center 11

วันที่ 20 เมษายน 2565 นายสุเทพ พ่วงแม่กลอง ผู้อำนวยการศูนย์สนับสนุนบริการสุขภาพที่ 11 มอบหมายให้ นายวีโรจน์ แก้วเรือง ตำแหน่งช่างเทคนิคชำนาญงาน และเจ้าหน้าที่กลุ่มมาตรฐานอาคารและสภาพแวดล้อม เข้าสำรวจระบบสายเมนไฟฟ้า ตรวจสอบเครื่องกำเนิดไฟฟ้า และออกแบบปรับปรุงห้องผ่าตัด ณ โรงพยาบาลสมเด็จพระยุพราชฉวาง จ.นครศรีธรรมราช



1426 สืบค้น กรม สอช

ศ บ ส 11

2610 หมู่ 3 ตำบลวัดประจักษ์ อำเภอเมือง จังหวัดสุราษฎร์ธานี
โทรศัพท์ 0-7720-0149 โทรสาร 0-7720-0150

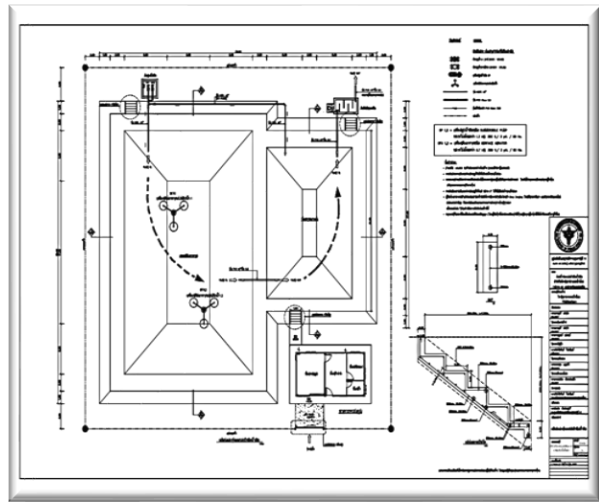

4. การปฏิบัติงานตามนโยบายผู้บริหารกรมสนับสนุนบริการสุขภาพ (คณะทำงานขับเคลื่อนด้านการออกแบบระบบบำบัดน้ำเสียและสิ่งแวดล้อม)

4.1 ร่วมเป็นคณะทำงานขับเคลื่อนด้านการออกแบบระบบบำบัดน้ำเสียและสิ่งแวดล้อม

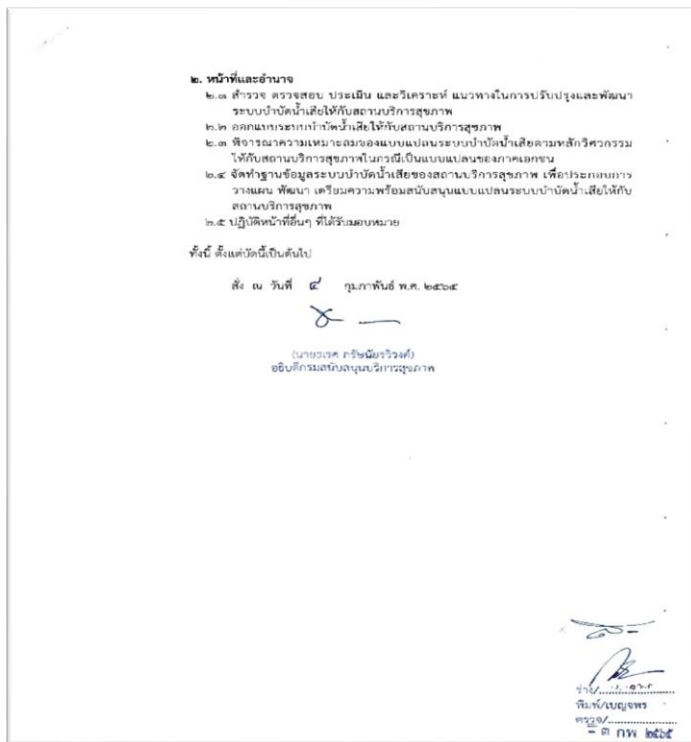
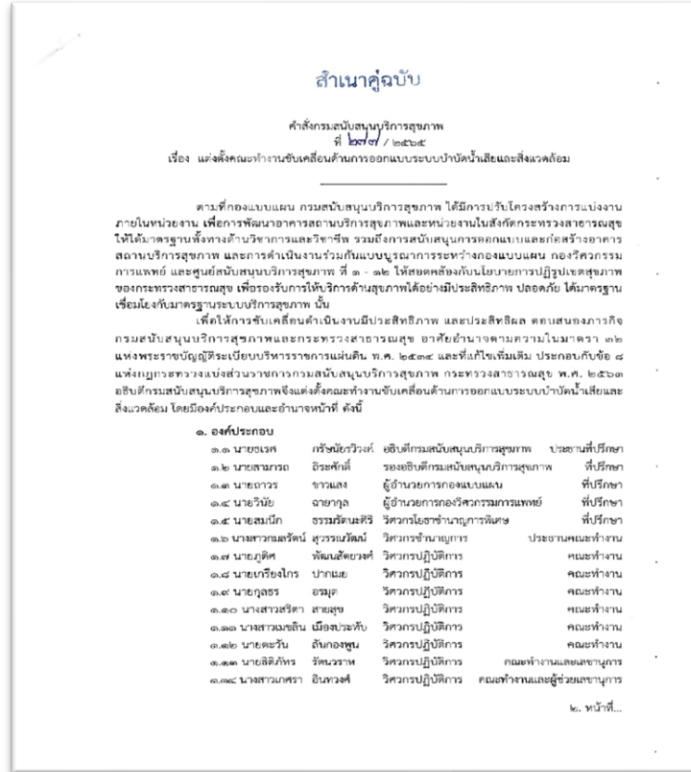

4.2 รายละเอียดการดำเนินงานร่วมกับคณะทำงานขับเคลื่อนด้านการออกแบบระบบบำบัดน้ำเสียและสิ่งแวดล้อม

1. การกำหนดแนวทางการดำเนินการ เรื่อง EIA
2. การพัฒนาฐานข้อมูลระบบบำบัดน้ำเสีย ในเขตสุขภาพที่ 11
3. การจัดทำร่างข้อกำหนดการออกแบบทางวิศวกรรมสิ่งแวดล้อมในเขตสุขภาพที่ 11
4. การสำรวจวิเคราะห์ข้อมูลระบบประปา ในเขตสุขภาพที่ 11
5. การสำรวจวิเคราะห์ข้อมูลการจัดการมูลฝอย ในเขตสุขภาพที่ 11

ข้อมูลระบบบำบัดน้ำเสียในโรงพยาบาล เขตสุขภาพที่ 11

ระบบบำบัดน้ำเสียในโรงพยาบาล เขตสุขภาพที่ 11

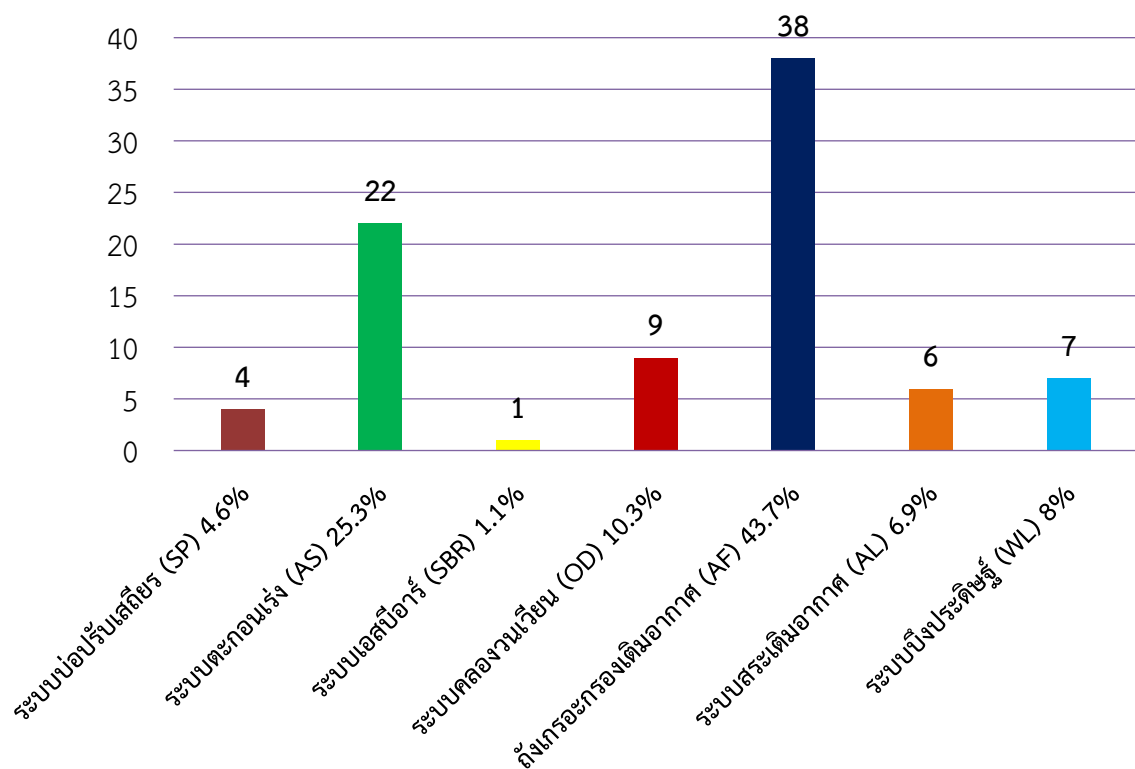

สถานภาพ/ความสามารถในการรองรับน้ำเสีย	จำนวน (แห่ง)
เพียงพอ	45
เพียงพอ/ชำรุด	13
แนวโน้มเต็มพิกัด	6
แนวโน้มเต็มพิกัด/ชำรุด	4
Overload	7
Overload/ชำรุด	5
กำลังก่อสร้าง/มีแบบแปลนอยู่ระหว่างของบประมาณ	7
รวม	87

ข้อมูลระบบประปาในโรงพยาบาล เขตสุขภาพที่ 11

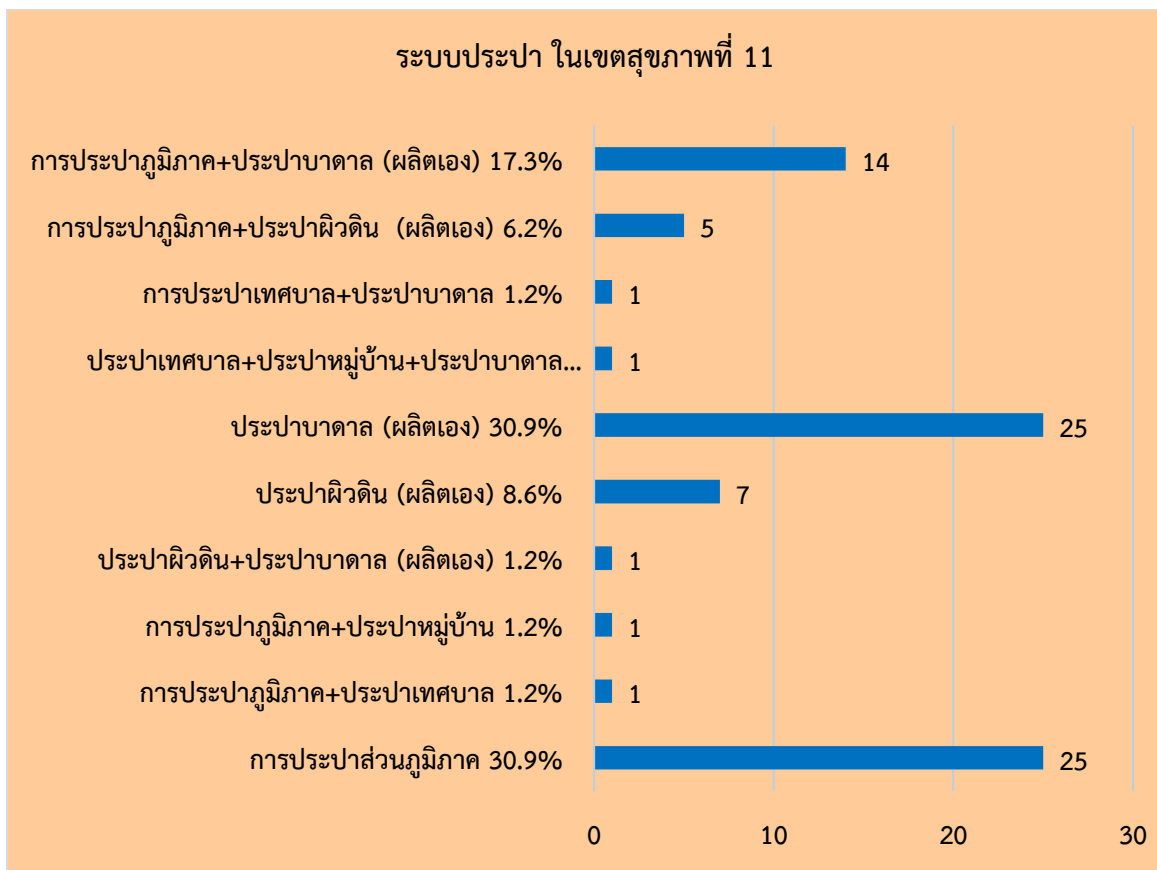

แหล่งน้ำประปา	จำนวน
น้ำประปาจากหน่วยงานภายนอก	27
การประปานครหลวง	-
การประปาส่วนภูมิภาค	25
ประปาหมู่บ้าน	-
ประปาภูเขา	-
การประปาภูมิภาค+ประปาเทศบาล	1
การประปาภูมิภาค+ประปาหมู่บ้าน	1
น้ำประปาผลิตเอง	33
ประปาผิวดิน+ประปาบาดาล (ผลิตเอง)	1
ประปาผิวดิน (ผลิตเอง)	7
ประปาบาดาล (ผลิตเอง)	25
ใช้ทั้ง 2 แหล่ง	21
ประปาเทศบาล+ประปาหมู่บ้าน+ประปาบาดาล	1
การประปาเทศบาล+ประปาบาดาล	1
การประปาภูมิภาค+ประปาผิวดิน (ผลิตเอง)	5
การประปาภูมิภาค+ประปาบาดาล (ผลิตเอง)	14
รวมทั้งหมด	81

ข้อมูลมูลฝอยในโรงพยาบาล

ประเภทมูลฝอย จำนวนเตียง	โรงพยาบาล 10-30 เตียง	โรงพยาบาล 31-90 เตียง	โรงพยาบาล 91-150 เตียง	โรงพยาบาล >150 เตียง	หมายเหตุ
มูลฝอยติดเชื้อ	0.94 (กิโลกรัม/เตียง/วัน)	1.07 (กิโลกรัม/เตียง/วัน)	1.08 (กิโลกรัม/เตียง/วัน)	1.12 (กิโลกรัม/เตียง/วัน)	อัตราการเกิดมูลฝอยติดเชื้อ 1.02 ^[1] กิโลกรัม/เตียง/วัน สำนักอนามัยสิ่งแวดล้อม กรมอนามัย กระทรวงสาธารณสุข (พ.ศ.2564)
มูลฝอยทั่วไป	1.18 (กิโลกรัม/เตียง/วัน)	1.19 (กิโลกรัม/เตียง/วัน)	1.24 (กิโลกรัม/เตียง/วัน)	1.30 (กิโลกรัม/เตียง/วัน)	อัตราการเกิดมูลฝอยทั่วไป 1.03 ^[2] กิโลกรัม/คน/วัน กรมควบคุมมลพิษ กระทรวงทรัพยากรธรรมชาติและ สิ่งแวดล้อม (พ.ศ.2564)
มูลฝอยอันตราย	0.43 (กิโลกรัม/เตียง/เดือน)	0.54 (กิโลกรัม/เตียง/เดือน)	0.79 (กิโลกรัม/เตียง/เดือน)	0.83 (กิโลกรัม/เตียง/เดือน)	อัตราการเกิดมูลฝอยอันตราย 0.84 ^[3] กิโลกรัม/คน/เดือน กองจัดการกากของเสียและอันตราย กรมควบคุมมลพิษ กระทรวงทรัพยากรธรรมชาติและสิ่งแวดล้อม (พ.ศ.2564)

เอกสารอ้างอิง

- [1] สำนักอนามัยสิ่งแวดล้อม กรมอนามัย. ร้อยละมูลฝอยติดเชื้อที่เกิดขึ้นจากทุกแหล่งกำเนิดที่ได้รับการจัดการอย่างถูกต้อง.[ออนไลน์].2564,
แหล่งที่มา:https://datastudio.google.com/embed/u/0/reporting/a6ee46eb-fa4a-4a4d-b74d-8a797a65587e/page/p_0z6z3n9fmc[27 สิงหาคม 2565]
- [2] กรมควบคุมมลพิษ กระทรวงทรัพยากรธรรมชาติและสิ่งแวดล้อม.(2564).รายงานสถานการณ์มลพิษของประเทศไทย ปี 2563. หน้า 102-106
- [3] กองจัดการกากของเสียและอันตราย กรมควบคุมมลพิษ กระทรวงทรัพยากรธรรมชาติและสิ่งแวดล้อม. (2565).รายงานสถานการณ์ของเสียอันตรายจากชุมชนปี พ.ศ. 2564. หน้า 3

การดำเนินงาน



กลุ่มคุ้มครอง ผู้บริโภคด้าน บริการสุขภาพ ปี 2565

บทบาทหน้าที่ความรับผิดชอบของกลุ่มคุ้มครองผู้บริโภคด้านบริการสุขภาพ

1. งานส่งเสริม พัฒนา ยกระดับมาตรฐานสถานพยาบาลและสถานประกอบการเพื่อสุขภาพ
2. งานติดตาม ประเมินผล การดำเนินงานคุ้มครองผู้บริโภคด้านบริการสุขภาพ
3. งานสร้างและพัฒนาเครือข่ายการคุ้มครองผู้บริโภคด้านบริการสุขภาพ
4. งานบังคับใช้กฎหมายที่อยู่ในความรับผิดชอบร่วมกับหน่วยงานที่เกี่ยวข้องในพื้นที่
5. งานเฝ้าระวังกลุ่มเสี่ยงในงานคุ้มครองผู้บริโภคด้านบริการสุขภาพ
6. งานการจัดการข้อร้องเรียนด้านการคุ้มครองผู้บริโภคด้านบริการสุขภาพ
7. งานการให้คำปรึกษางานคุ้มครองผู้บริโภคด้านบริการสุขภาพ
8. งานบริหารจัดการข้อมูลและสารสนเทศงานคุ้มครองผู้บริโภคด้านบริการสุขภาพ
9. งานพัฒนาศักยภาพเพื่อเพิ่มขีดความสามารถในด้านบริการสุขภาพสู่สากล
10. งานอื่นตามที่ได้รับมอบหมาย

โครงสร้างบุคลากรกลุ่มคุ้มครองผู้บริโภคด้านบริการสุขภาพ

- นายกิตติศักดิ์ ก่ำดี นายช่างเทคนิคชำนาญงาน
(หัวหน้ากลุ่มคุ้มครองผู้บริโภคด้านบริการสุขภาพ)
- นางสาวชยณัฐ ราชสีห์ นักวิชาการสาธารณสุขชำนาญการ
- นางสาวผกาทิพย์ บุญทองขาว นักวิชาการสาธารณสุขปฏิบัติการ
- นายยุรพันธ์ ชุมชู นิติกร

ผลการดำเนินงานตามการปฏิบัติราชการตามคำรับรองการปฏิบัติราชการตามคำรับรอง
การปฏิบัติราชการระดับหน่วยงาน ประจำปีงบประมาณ พ.ศ. 2565

รอบ 5 เดือน

องค์ประกอบ การประเมิน	ตัวชี้วัด	น้ำหนัก (%)	ผลการดำเนินงาน	
			ค่าคะแนนที่ได้	คะแนนถ่วง น้ำหนัก
การประเมินประสิทธิผลการดำเนินงาน (Performance Base)				
1. ร้อยละเฉลี่ยถ่วงน้ำหนักในการดำเนินงานตัวชี้วัดกรมที่อยู่ในความรับผิดชอบของหน่วยงาน				
	1.3 ร้อยละของสถานพยาบาลและสถานประกอบการเพื่อสุขภาพกลุ่มเป้าหมายที่ได้รับมาตรฐานที่กฎหมายกำหนด			
	1.3.1 ร้อยละสถานพยาบาลกลุ่มเป้าหมายผ่านเกณฑ์มาตรฐานตามที่กำหนด	3.75	5.0000	0.1875
	1.3.2 ร้อยละของสถานประกอบการเพื่อสุขภาพผ่านเกณฑ์มาตรฐานตามที่กฎหมายกำหนด	3.75	0.0000	0.0000
	1.6 จำนวนเครือข่ายระบบเฝ้าระวังสถานพยาบาลและการประกอบโรคศิลปะ	7.5	5.0000	0.3750
	1.8 จำนวนสถานประกอบการเพื่อสุขภาพมีการใช้ผลิตภัณฑ์กัญชงหรือกัญชาที่ได้มาตรฐาน	7.5	0.0000	0.3338

รอบ 11 เดือน

องค์ประกอบ การประเมิน	ตัวชี้วัด	น้ำหนัก (%)	ผลการดำเนินงาน	
			ค่าคะแนนที่ได้	คะแนนถ่วง น้ำหนัก
การประเมินประสิทธิผลการดำเนินงาน (Performance Base)				
1. ร้อยละเฉลี่ยถ่วงน้ำหนักในการดำเนินงานตัวชี้วัดกรมที่อยู่ในความรับผิดชอบของหน่วยงาน				
	1.3 ร้อยละของสถานพยาบาลและสถานประกอบการเพื่อสุขภาพกลุ่มเป้าหมายที่ได้รับมาตรฐานที่กฎหมายกำหนด			
	1.3.1 ร้อยละสถานพยาบาลกลุ่มเป้าหมายผ่านเกณฑ์มาตรฐานตามที่กำหนด	3.75	5.0000	0.1875
	1.3.2 ร้อยละของสถานประกอบการเพื่อสุขภาพผ่านเกณฑ์มาตรฐานตามที่กฎหมายกำหนด	3.75	5.0000	0.1875
	1.6 จำนวนเครือข่ายระบบเฝ้าระวังสถานพยาบาลและการประกอบโรคศิลปะ	7.5	5.0000	0.3750
	1.8 จำนวนสถานประกอบการเพื่อสุขภาพมีการใช้ผลิตภัณฑ์กัญชงหรือกัญชาที่ได้มาตรฐาน	7.5	5.0000	0.3338

สถานพยาบาล สถานประกอบการเพื่อสุขภาพ



- โรงพยาบาลเอกชน จำนวน 29 แห่ง
- คลินิก จำนวน 2,063 แห่ง
- กิจกรรมการดูแลผู้สูงอายุ จำนวน 12 แห่ง
กำลังอยู่ระหว่างการขอทะเบียนอนุญาต
จำนวน 4 แห่ง
- สปา จำนวน 311 แห่ง
- ร้านนวดเพื่อสุขภาพ จำนวน 1,850 แห่ง
- ร้านนวดเพื่อเสริมความงาม จำนวน 5 แห่ง

ผลการดำเนินงานตัวชี้วัดตามคำรับรองปฏิบัติราชการ

ตัวชี้วัด 1.3.1 ร้อยละของสถานพยาบาลประเภทที่รับผู้ป่วยไว้ค้างคืน (โรงพยาบาลเอกชน) กลุ่มเป้าหมายได้รับการตรวจมาตรฐานให้เป็นไปตามเกณฑ์ที่กำหนด

สถานพยาบาลกลุ่มเป้าหมายได้รับการตรวจมาตรฐานให้เป็นไปตามเกณฑ์ที่กำหนด ร้อยละ 80

รายงานผลการดำเนินงานตามตัวชี้วัดร้อยละของสถานพยาบาลประเภทที่รับผู้ป่วยไว้ค้างคืน (โรงพยาบาลเอกชน) กลุ่มเป้าหมายได้รับการตรวจมาตรฐานให้เป็นไปตามเกณฑ์ที่กำหนดประจำเดือนพร้อมลงนามรับรองโดยผู้บริหารหน่วยงาน

โรงพยาบาลเอกชนที่ได้รับอนุญาตให้ประกอบกิจการและดำเนินการสถานพยาบาล ตามกฎหมายว่าด้วยสถานพยาบาลในเขตพื้นที่ ศบส. 11 (รวมทั้งหมดจำนวน 29 แห่ง)

การตรวจลักษณะของสถานพยาบาลและการประกอบกิจการของสถานพยาบาลให้เป็นไปตามที่กำหนดตามมาตรา 45 ภายใต้พระราชบัญญัติสถานพยาบาล พ.ศ. 2541 และที่แก้ไขเพิ่มเติม โดยมีรูปแบบการตรวจมาตรฐาน ดังนี้

1. ตรวจมาตรฐานโดยมีการบูรณาการร่วมมือกับหน่วยงานที่เกี่ยวข้อง ได้แก่ กองแบบแผน กองวิศวกรรม การแพทย์ และสำนักงานสาธารณสุขจังหวัด เป็นต้น
2. สถานพยาบาลที่ผ่านเกณฑ์การประเมิน HA ระดับ 3 และ JCI (Joint Commission International (hospital program)) วิธีการประเมินสามารถปรับเปลี่ยนเป็นรูปแบบการตรวจมาตรฐานสถานพยาบาลผ่านระบบออนไลน์ หรือใช้รูปแบบการประเมินตนเองตามแบบฟอร์มที่กำหนด หรือได้รับการยกเว้นการตรวจสถานที่เป็นระยะเวลา 2 ปี

เกณฑ์ที่กำหนด หมายถึง เกณฑ์การตรวจมาตรฐานของสถานพยาบาลประเภทที่รับผู้ป่วยไว้ค้างคืน

จำนวน 11 สาขา ประกอบด้วย

- 1) ด้านมาตรฐานการบริการ ลักษณะ และการประกอบกิจการสถานพยาบาล
- 2) ด้านบริการเวชกรรม
- 3) ด้านบริการทันตกรรม
- 4) ด้านบริการเภสัชกรรม
- 5) ด้านบริการการพยาบาลและการผดุงครรภ์
- 6) ด้านบริการเทคนิคการแพทย์
- 7) ด้านบริการรังสีวิทยา
- 8) ด้านบริการกายภาพบำบัด
- 9) ด้านอนามัยสิ่งแวดล้อม
- 10) ด้านเครื่องมือและการจัดการ
- 11) ด้านอาคาร

กิจกรรม ตรวจสอบมาตรฐานของสถานพยาบาลและการประกอบกิจการของสถานพยาบาลให้เป็นไปตามที่กำหนด ตามมาตรา 45 ภายใต้พระราชบัญญัติสถานพยาบาล พ.ศ. 2541 และที่แก้ไขเพิ่มเติม รายละเอียดสรุปได้ดังต่อไปนี้

จำนวนสถานพยาบาลประเภทที่รับผู้ป่วยไว้ค้างคืน (รพ.เอกชน) ที่ลงปฏิบัติงานทั้งหมด 25 แห่ง คิดเป็นร้อยละ 86.21 โดยแบ่งตามพื้นที่ตั้งดังนี้

1. จังหวัดกระบี่ ได้แก่
 - 1) รพ.วัฒนแพทย์ อ่าวนาง
 - 2) รพ.กระบี่นครินทร์ อินเตอร์เนชั่นแนล
 - 3) รพ.จริยธรรมรวมแพทย์กระบี่ โรงพยาบาลทั่วไปขนาดเล็ก
2. จังหวัดชุมพร ได้แก่
 - 1) รพ.วิรัชศิลป์
 - 2) โรงพยาบาลธนบุรี-ชุมพร
 - 3) โรงพยาบาลเฉพาะประเภทผู้ป่วยเด็กขนาดกลาง ธนบุรี-ชุมพร
3. จังหวัดนครศรีธรรมราช ได้แก่
 - 1) รพ.ธนบุรี หุ่งสง
 - 2) รพ.รวมแพทย์หุ่งสง
 - 3) รพ.นครินทร์
 - 4) รพ.คริสเตียน
 - 5) รพ.นครพัฒน์
4. จังหวัดระนอง มี 1 แห่ง คือ รพ.ทั่วไปขนาดเล็กอันทามันระนองการแพทย์
5. จังหวัดสุราษฎร์ธานี ได้แก่
 - 1) รพ.เวียงเวช
 - 2) รพ.เฟิร์สเวสต์เทอร์น
 - 3) รพ.พะงัน อินเตอร์เนชั่นแนล
 - 4) รพ.บ้านดอนอินเตอร์ เฉวง
 - 5) รพ.บ้านดอนอินเตอร์ สมุย
 - 6) รพ.กรุงเทพสมุย
 - 7) รพ.บ้านดอนอินเตอร์ สมุย
 - 8) รพ.ทักษิณ
 - 9) รพ.จักขุสุราษฎร์
 - 10) รพ.กรุงเทพสุราษฎร์
 - 11) รพ.ศรีวิชัย
 - 12) รพ.ไทยอินเตอร์เนชั่นแนล
 - 13) รพ.สมุยอินเตอร์เนชั่นแนล

จากการตรวจสถานพยาบาลทั้งหมด 25 แห่ง ในภาพรวมพบข้อบกพร่องที่ไม่เป็นไปตามข้อกำหนด และได้มีการเน้นย้ำเพื่อให้สถานพยาบาลเป็นไปตามมาตรฐานรวมทั้งป้องกันไม่ให้เกิดการร้องเรียนพร้อมทั้งมีข้อเสนอแนะเพิ่มเติม เพื่อพัฒนาคุณภาพสถานพยาบาล สรุปดังนี้

1. ด้านการพยาบาล

- 1.1 จัดให้มีโครงสร้างงาน IC ชัดเจน เพื่อเพิ่มประสิทธิภาพของงาน มีการขับเคลื่อนโดยกลุ่มการพยาบาล
- 1.2 ให้มีการพัฒนาศักยภาพเจ้าหน้าที่โดยการส่งเจ้าหน้าที่เข้าอบรมอย่างสม่ำเสมอ
- 1.3 เพิ่มเติมด้าน Risk Management ใน OR, ICU และ ER มีการระบุความเสี่ยงที่เจาะลึกมีความละเอียด ชัดเจนมากขึ้น
- 1.4 ข้อความใน OPD card ไม่ครบถ้วนตามข้อกำหนด

2. ด้านเภสัชกรรม

- 2.1 ให้มีการประเมินการใช้ยาอย่างสมเหตุสมผล (ประเมิน RDU) เช่น การใช้ยาปฏิชีวนะในระบบ URI
- 2.2 การจัดหมวดหมู่ของยา
- 2.3 การทำ First in, First out
- 2.4 การควบคุมความชื้นสัมพัทธ์ในห้องยาให้เป็นไปตามมาตรฐาน เพื่อไม่ให้ยาเสื่อมสภาพ
- 2.5 ส่งเสริมให้เภสัชกรได้รับการอบรมและพัฒนาความรู้อย่างสม่ำเสมอ
- 2.6 จัดระบบตักจ่ายยาที่มีความเสี่ยง

3. ด้านเทคนิคการแพทย์

- 3.1 การควบคุมอุณหภูมิภายในห้องปฏิบัติการให้เป็นไปตามมาตรฐาน
- 3.2 การจัดเก็บน้ำยาให้เป็นไปตามคู่มือรักษาอุณหภูมิ
- 3.3 ไม่มีการทบทวนการติดตั้งถังดับเพลิงในห้องปฏิบัติการและทางหนีไฟรวมทั้งป้ายแสดงเส้นทางหนีไฟ
- 3.4 จัดให้มีการทบทวนการส่งต่อ Lab

4. ด้านทันตกรรม

- 4.1 การจัดการอะมลัมไม่ถูกวิธี
- 4.2 ระบบระบายอากาศในห้องทันตกรรมไม่เพียงพอ
- 4.3 การประเมินการใช้ยาอย่างสมเหตุสมผลในแผนกทันตกรรม

5. ด้านสิ่งแวดล้อม

- 5.1 การจัดการห้องส้วมและสิ่งปฏิกูล
 - 5.1.1 จัดให้มีป้องกันไม่ให้มีลูกน้ำยุ่งลาย เพื่อป้องกันโรค
- 5.2 การควบคุมสัตว์ แมลงพาหะนำโรค
 - 5.2.1 จัดให้มีการควบคุมสัตว์และแมลงพาหะนำโรค
- 5.3 การจัดการมูลฝอย

5.3.1 ไม่มีการแต่งตั้งเจ้าหน้าที่ซึ่งมีคุณสมบัติสำเร็จการศึกษาไม่ต่ำกว่าปริญญาตรีหรือเทียบเท่าในสาขาวิทยาศาสตร์ในด้านสาธารณสุข สุขาภิบาล ชีววิทยา และวิทยาศาสตร์การแพทย์ด้านใดด้านหนึ่งเป็นผู้รับผิดชอบดูแลระบบการเก็บ ขน และกำจัดมูลฝอยติดเชื้อ

- 5.3.2 ให้มีการส่งเจ้าหน้าที่เข้ารับการอบรมเรื่องการจัดการมูลฝอย
- 5.3.3 ไม่มีเครื่องหมายและคำเตือนให้บุคคลทั่วไปทราบเกี่ยวกับสถานที่พักรวมมูลฝอยติดเชื้อ
- 5.3.4 ไม่มีข้อความสีแดงที่รถเข็นที่ใช้เคลื่อนย้ายมูลฝอยติดเชื้อด้วยข้อความว่า “รถเข็นมูลฝอยติดเชื้อห้ามนำไปใช้ในกิจการอื่น”
- 5.3.5 ไม่มีการควบคุมการกำจัดมูลฝอยติดเชื้อ รวมถึงการกำหนดเวลาและเส้นทางการเคลื่อนย้ายมูลฝอยติดเชื้อที่แน่นอน
- 5.4 การจัดการระบบบำบัดน้ำเสีย
 - 5.4.1 ไม่มีการตรวจวิเคราะห์น้ำทิ้งอย่างสม่ำเสมอ อย่างน้อย 4 เดือนต่อครั้ง และมีการจัดการคุณภาพน้ำผ่านเกณฑ์มาตรฐาน
 - 5.4.2 เน้นย้ำให้มีการควบคุมการฆ่าเชื้อโรคในน้ำทิ้ง
 - 5.4.3 ไม่มีรายงานสรุปผลการดำเนินงานของระบบบำบัดน้ำเสียตามมาตรา 80 แห่งพระราชบัญญัติส่งเสริมและรักษาคุณภาพสิ่งแวดล้อมแห่งชาติ พ.ศ. 2535 ไม่พบการจัดทำบันทึกรายละเอียดตามแบบ ทส.1 และรายงานสรุปตามแบบ ทส.2
- 5.5 การซักฟอก และ ห้อง Supply
 - 5.5.1 พาหนะที่นำส่งผ้าที่สะอาดและผ้าสกปรกไม่ได้แยกประเภทหรือไม่มีข้อความแสดงประเภท
 - 5.5.2 ไม่มี Flow chart หลักการปราศจากเชื้อ
- 5.6 ระบบน้ำอุปโภคบริโภค
 - 5.6.1 ไม่มีการตรวจสอบคุณภาพน้ำดื่มตามเกณฑ์มาตรฐาน
- 6. ด้านเครื่องมือและการจัดการ
 - 6.1 ด้านนโยบายการบริหารจัดการเครื่องมือ
 - 6.1.1 ไม่มีการมอบหมายและแต่งตั้งบุคคลหรือคณะบุคคลมารับผิดชอบบริหารจัดการด้านเครื่องมือในภาพรวมของสถานพยาบาลเป็นลายลักษณ์อักษร
 - 6.2 ด้านการจัดการเครื่องมือ
 - 6.2.1 ไม่มีแผนการซ่อมบำรุง/ การบำรุงรักษา
 - 6.2.2 ไม่มีการทดสอบความเที่ยงตรงหรือสอบเทียบตามเกณฑ์มาตรฐาน
 - 6.3 การจัดการเครื่องมือในแผนกต่างๆ
 - 6.3.1 ไม่มีการแต่งตั้งระบุรายชื่อบุคคลที่รับผิดชอบเครื่องมือ
 - 6.3.2 ไม่มีแผนการบำรุงรักษา
- 7. ด้านอาคารสถานที่
 - 7.1 ถึงดับเพลิงติดตั้งไม่เป็นไปตามข้อกำหนด
 - 7.2 พื้นที่ทางลาดไม่เป็นไปตามมาตรฐาน
- 8. ด้านมาตรฐานการบริการ ลักษณะ และการประกอบกิจการสถานพยาบาล
 - 8.1 เวชระเบียนไม่ได้แสดงที่ตั้งหรือหมายเลขโทรศัพท์
 - 8.2 การแสดงป้ายชื่อแพทย์หรือวิชาชีพอื่นๆ พร้อมเลขประกอบวิชาชีพไม่ครบถ้วน

ข้อบกพร่องทั้งหมดที่ไม่เป็นไปตามข้อบังคับตามกฎหมาย พนักงานเจ้าหน้าที่ได้ให้คำแนะนำ ให้ข้อเสนอแนะ และอธิบายกฎหมายที่ควรบังคับใช้ พร้อมให้ปรับแก้เพื่อให้สถานพยาบาลนั้นได้มาตรฐานตามที่กฎหมายกำหนด และแก้ไขภายในเวลาที่กำหนดด้วย

ภาพกิจกรรม

- การลงตรวจประเมินมาตรฐานสถานพยาบาล (รพ.เอกชน) ประจำปี 2565



ตรวจเยี่ยมประเมินมาตรฐานสถานพยาบาลเอกชน



วันที่ 27 เมษายน 2565 เวลา 13.00- 16.00 น.นายสุเทพ พ่วงแม่กลอง ผู้อำนวยการศูนย์สนับสนุนบริการสุขภาพที่ 11 ได้มอบหมายให้กลุ่มคุ้มครองผู้บริโภคด้านบริการสุขภาพ นำคณะทำงานตรวจมาตรฐานสถานพยาบาลประเภทที่รับผู้ป่วยค้างคืน (โรงพยาบาลเอกชน) ลงพื้นที่ตรวจเยี่ยมประเมินมาตรฐานสถานพยาบาลเอกชน ประจำปี 2565 พร้อมทั้งแลกเปลี่ยนประเด็นความพร้อมและมาตรฐานคุณภาพบริการในสถานพยาบาล นำโดย นายแพทย์สัญญา สุระ รองผู้อำนวยการโรงพยาบาลกระบี่ ร่วมกับทีมสหวิชาชีพจากสำนักงานสาธารณสุขจังหวัดกระบี่ โรงพยาบาลกระบี่ และสำนักงานสาธารณสุขอำเภอเมือง จังหวัดกระบี่ ณ โรงพยาบาลจริยธรรมรวมแพทย์กระบี่ โรงพยาบาลทั่วไปขนาดเล็ก จำนวน 25 เตียง



ตรวจเยี่ยมประเมินมาตรฐานสถานพยาบาลเอกชน



วันที่ 27 เมษายน 2565 นายสุเทพ พ่วงแม่กลอง ผู้อำนวยการศูนย์สนับสนุนบริการสุขภาพที่ 11 ได้มอบหมายให้กลุ่มคุ้มครองผู้บริโภคด้านบริการสุขภาพ นำคณะทำงานตรวจมาตรฐานสถานพยาบาลประเภทที่รับผู้ป่วยค้างคืน (โรงพยาบาลเอกชน) ลงพื้นที่ตรวจเยี่ยมประเมินมาตรฐานสถานพยาบาลเอกชน ประจำปี 2565 พร้อมทั้งแลกเปลี่ยนประเด็นความพร้อมและมาตรฐานคุณภาพบริการในสถานพยาบาล นำโดย นายแพทย์สมบุรณ์ บุญกิตติชัยพันธ์ รองนายแพทย์สาธารณสุขจังหวัดกระบี่ นายแพทย์สัญญา สุระ รองผู้อำนวยการโรงพยาบาลกระบี่ ร่วมกับทีมสหวิชาชีพจากสำนักงานสาธารณสุขจังหวัดกระบี่ โรงพยาบาลกระบี่ และสำนักงานสาธารณสุขอำเภอเมือง จังหวัดกระบี่ ณ โรงพยาบาลกระบี่เป็นครินทร์ อินเตอร์เนชั่นแนล โรงพยาบาลทั่วไปขนาดใหญ่ จำนวน 100 เตียง ซึ่งเป็นโรงพยาบาลที่ได้รับการรับรองมาตรฐานสากล JCI

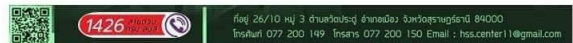

ศูนย์สนับสนุนบริการสุขภาพที่ 11
กรมสนับสนุนบริการสุขภาพ

ข่าวประชาสัมพันธ์
ปีที่ 1 ฉบับที่ 47

ร่วมใจต้าน
COVID-19

กลุ่มคุ้มครองผู้บริโภคด้านบริการสุขภาพ

ตรวจเยี่ยมประเมินมาตรฐานสถานพยาบาลเอกชน



วันที่ 28 เมษายน 2565 นายสุเทพ พ่วงแม็กทอง ผู้อำนวยการศูนย์สนับสนุนบริการสุขภาพที่ 11 ได้มอบหมายให้กลุ่มคุ้มครองผู้บริโภคด้านบริการสุขภาพ นำคณะทำงานตรวจมาตรฐานสถานพยาบาลประเภทที่รับผู้ป่วยค้างคืน (โรงพยาบาลเอกชน) ลงพื้นที่ตรวจเยี่ยมประเมินมาตรฐานสถานพยาบาลเอกชน ประจำปี 2565 พร้อมทั้งแลกเปลี่ยนประเด็นความพร้อมและมาตรฐานคุณภาพบริการในสถานพยาบาล ร่วมกับทีมสหวิชาชีพจากสำนักงานสาธารณสุขจังหวัดกระบี่ และสำนักงานสาธารณสุขอำเภอเมือง จังหวัดกระบี่ ณ โรงพยาบาลสวีเดนแพทย อำนาจง โรงพยาบาลทั่วไปขนาดกลาง จำนวน 59 เตียง ซึ่งเป็นโรงพยาบาลที่ได้รับการรับรองมาตรฐานสากล JCI

1426

โทร 26/10 หมู่ 3 ตำบลวังประจักษ์ อำเภอเมือง จังหวัดสุราษฎร์ธานี 84000
โทรสาร 077 200 149 โทรสาร 077 200 150 Email : hss.center11@gmail.com

ศูนย์สนับสนุนบริการสุขภาพที่ 11
กรมสนับสนุนบริการสุขภาพ

ข่าวประชาสัมพันธ์

กลุ่มคุ้มครองผู้บริโภคด้านบริการสุขภาพ

ตรวจเยี่ยมประเมินมาตรฐานสถานพยาบาลเอกชน



วันที่ 23 มิถุนายน 2565 นายสุเทพ พ่วงแม็กทอง ผู้อำนวยการศูนย์สนับสนุนบริการสุขภาพที่ 11 ได้มอบหมายให้กลุ่มคุ้มครองผู้บริโภคด้านบริการสุขภาพ นำคณะทำงานตรวจมาตรฐานสถานพยาบาลประเภทที่รับผู้ป่วยค้างคืน (โรงพยาบาลเอกชน) ลงพื้นที่ตรวจเยี่ยมประเมินมาตรฐานสถานพยาบาลเอกชน ประจำปี 2565 ร่วมกับทีมสหวิชาชีพจากสำนักงานสาธารณสุขจังหวัดชุมพร โรงพยาบาลชุมพรเขตรอุดมศักดิ์ และสำนักงานสาธารณสุขอำเภอเมือง จังหวัดชุมพร ณ โรงพยาบาลธนบุรี-ชุมพร และ โรงพยาบาลเฉพาะประเภทผู้ป่วยเด็กขนาดกลาง ธนบุรี-ชุมพร

1426

โทร 26/10 หมู่ 3 ตำบลวังประจักษ์ อำเภอเมือง จังหวัดสุราษฎร์ธานี 84000
โทรสาร 077 200 149 โทรสาร 077 200 150 Email : hss.center11@gmail.com

ศูนย์สนับสนุนบริการสุขภาพที่ 11
กรมสนับสนุนบริการสุขภาพ

ข่าวประชาสัมพันธ์

กลุ่มคุ้มครองผู้บริโภคด้านบริการสุขภาพ

ตรวจเยี่ยมประเมินมาตรฐานสถานพยาบาลเอกชน



วันที่ 8 กรกฎาคม 2565 นายสุเทพ พ่วงแม็กทอง ผู้อำนวยการศูนย์สนับสนุนบริการสุขภาพที่ 11 ได้มอบหมายให้ นายกิตติศักดิ์ ก่ำดี หัวหน้ากลุ่มคุ้มครองผู้บริโภคด้านบริการลงพื้นที่ตรวจเยี่ยมประเมินมาตรฐานสถานพยาบาลเอกชน ประจำปี 2565 ร่วมกับทีมสหวิชาชีพจากสำนักงานสาธารณสุขจังหวัดสุราษฎร์ธานี โรงพยาบาลสมเด็จพระยุพราชเวียงสระ สาธารณสุขอำเภอเวียงสระ ณ โรงพยาบาลเวียงเวช



1426

โทร 26/10 หมู่ 3 ตำบลวังประจักษ์ อำเภอเมือง จังหวัดสุราษฎร์ธานี 84000
โทรสาร 077 200 149 โทรสาร 077 200 150 Email : hss.center11@gmail.com

ศูนย์สนับสนุนบริการสุขภาพที่ 11
กรมสนับสนุนบริการสุขภาพ

ข่าวประชาสัมพันธ์

กลุ่มคุ้มครองผู้บริโภคด้านบริการสุขภาพ

ตรวจเยี่ยมประเมินมาตรฐานสถานพยาบาลเอกชน



วันที่ 7 กรกฎาคม 2565 นายสุเทพ พ่วงแม็กทอง ผู้อำนวยการศูนย์สนับสนุนบริการสุขภาพที่ 11 ได้มอบหมายให้ นายกิตติศักดิ์ ก่ำดี หัวหน้ากลุ่มคุ้มครองผู้บริโภคด้านบริการลงพื้นที่ตรวจเยี่ยมประเมินมาตรฐานสถานพยาบาลเอกชน ประจำปี 2565 ร่วมกับทีมสหวิชาชีพจากสำนักงานสาธารณสุขจังหวัดนครศรีธรรมราช โรงพยาบาลมหาราช ณ โรงพยาบาลนครินทร์



1426

โทร 26/10 หมู่ 3 ตำบลวังประจักษ์ อำเภอเมือง จังหวัดสุราษฎร์ธานี 84000
โทรสาร 077 200 149 โทรสาร 077 200 150 Email : hss.center11@gmail.com

ตัวชี้วัด 1.3.2 ร้อยละของสถานประกอบการ การดูแลผู้สูงอายุหรือผู้มีภาวะพึ่งพิงผ่านเกณฑ์มาตรฐาน ตามที่กำหนด

สถานประกอบการเพื่อสุขภาพผ่านการรับรองคุณภาพตามมาตรฐานที่กฎหมายกำหนดร้อยละ 80

- สถานประกอบการเพื่อสุขภาพยื่นคำร้องการออกใบอนุญาตประกอบกิจการ จำนวน 15 แห่ง ศบส.11 ได้ ดำเนินการตรวจมาตรฐาน และได้ออกใบอนุญาต จำนวน 12 แห่ง คิดเป็นร้อยละ 80
- รายงานการขออนุญาตสถานประกอบการ (ออกใบอนุญาตแล้ว) ในเขตพื้นที่รับผิดชอบ

กิจการดูแลผู้สูงอายุหรือผู้มีภาวะพึ่งพิง

รายงานการขออนุญาตสถานประกอบการ (ออกใบอนุญาตแล้ว) เขตพื้นที่ 11

ประเภทกิจการ: -- แสดงข้อมูลทั้งหมด -- แสดงข้อมูลระหว่างวันที่: ถึงวันที่: [ดูรายงาน](#) [ส่งออก Excel](#)

Show 40 entries Search:

#	หน่วยงาน	ประเภทกิจการ	เลขบัตร ปชช / เลขนิติบุคคล	ชื่อสถานประกอบการ	ประเภทกิจการสถานประกอบการ	พื้นที่	วันที่ขออนุญาต	สถานะ
1	ภาคเอกชน	บริษัทนิติบุคคล	0843550000882	สุราษฎร์เนอสจิ่งโฮม	การดูแลผู้สูงอายุหรือผู้มีภาวะพึ่งพิงโดยมีการพักค้างคืน	สุราษฎร์ธานี	29-01-2564	ออกใบอนุญาตแล้ว
2	ภาคเอกชน	บริษัทนิติบุคคล	0815558000867	ดีออกเคอร์อินเคอร์แคร์	การดูแลผู้สูงอายุหรือผู้มีภาวะพึ่งพิงโดยมีการพักค้างคืน	กระบี่	28-01-2564	ออกใบอนุญาตแล้ว
3	ภาคเอกชน	บริษัทนิติบุคคล	083554009606	แคร์เวลล์ เซอร์วิส	การดูแลผู้สูงอายุหรือผู้มีภาวะพึ่งพิงโดยมีการพักค้างคืน	ภูเก็ต	27-04-2564	ออกใบอนุญาตแล้ว
4	ภาคเอกชน	บริษัทนิติบุคคล	0835559014993	ภูเก็ตแคร์	การดูแลผู้สูงอายุหรือผู้มีภาวะพึ่งพิงโดยมีการพักค้างคืน	ภูเก็ต	23-04-2564	ออกใบอนุญาตแล้ว
5	ภาคเอกชน	บริษัทนิติบุคคล	0835561000724	บริษัท บ้านบุรฉัก จำกัด	การดูแลผู้สูงอายุหรือผู้มีภาวะพึ่งพิงโดยมีการพักค้างคืน	ภูเก็ต	21-05-2564	ออกใบอนุญาตแล้ว
6	ภาคเอกชน	บริษัทนิติบุคคล	0845563000233	พีที เนอร์ซิงโฮม	การดูแลผู้สูงอายุหรือผู้มีภาวะพึ่งพิงโดยมีการพักค้างคืน	สุราษฎร์ธานี	01-06-2564	ออกใบอนุญาตแล้ว
7	ภาคเอกชน	บุคคลธรรมดา	3860100281416	วันเพ็ญเนอสจิ่งโฮม	การดูแลผู้สูงอายุหรือผู้มีภาวะพึ่งพิงโดยมีการพักค้างคืน	ชุมพร	22-06-2564	ออกใบอนุญาตแล้ว
8	ภาคเอกชน	บุคคลธรรมดา	3809700011531	อารียาโฮมแคร์	การดูแลผู้สูงอายุหรือผู้มีภาวะพึ่งพิงโดยมีการพักค้างคืน	นครศรีธรรมราช	13-07-2564	ออกใบอนุญาตแล้ว
9	ภาคเอกชน	บุคคลธรรมดา	3100502825611	เอส.อาร์.ที.	การดูแลผู้สูงอายุหรือผู้มีภาวะพึ่งพิงโดยมีการพักค้างคืน	สุราษฎร์ธานี	20-07-2564	ออกใบอนุญาตแล้ว
10	ภาคเอกชน	บุคคลธรรมดา	3840600182786	รักซ์ โฮม เฮลท์ แคร์	การดูแลผู้สูงอายุหรือผู้มีภาวะพึ่งพิงโดยมีการพักค้างคืน	สุราษฎร์ธานี	25-07-2564	ออกใบอนุญาตแล้ว
11	ภาคเอกชน	บุคคลธรรมดา	3840200503682	อูนรัก เนอร์ซิงโฮม	การดูแลผู้สูงอายุหรือผู้มีภาวะพึ่งพิงโดยมีการพักค้างคืน	สุราษฎร์ธานี	04-01-2565	ออกใบอนุญาตแล้ว
12	ภาคเอกชน	บริษัทนิติบุคคล	0815563000888	ศูนย์ฟื้นฟูผู้สูงอายุ สมทยา	การดูแลผู้สูงอายุหรือผู้มีภาวะพึ่งพิงโดยมีการพักค้างคืน	กระบี่	28-04-2565	ออกใบอนุญาตแล้ว

Showing 1 to 12 of 12 entries

Previous 1 Next

Activate Windows
Go to Settings to activate Windows.

1. ภาคเอกชน กิจการการดูแลผู้สูงอายุหรือผู้มีภาวะพึ่งพิงโดยมีการพักค้างคืน ตำบลวัดประดู่ อำเภอเมืองสุราษฎร์ธานี จังหวัดสุราษฎร์ธานี
2. ภาคเอกชน กิจการการดูแลผู้สูงอายุหรือผู้มีภาวะพึ่งพิงโดยมีการพักค้างคืน ตำบลปากน้ำ อำเภอเมืองกระบี่ จังหวัดกระบี่
3. ภาคเอกชน กิจการการดูแลผู้สูงอายุหรือผู้มีภาวะพึ่งพิงโดยมีการพักค้างคืน ตำบลราไวย์ อำเภอเมืองภูเก็ต จังหวัดภูเก็ต
4. ภาคเอกชน กิจการการดูแลผู้สูงอายุหรือผู้มีภาวะพึ่งพิงโดยมีการพักค้างคืน ตำบลศรีสุนทร อำเภอถลาง จังหวัดภูเก็ต
5. ภาคเอกชน กิจการการดูแลผู้สูงอายุหรือผู้มีภาวะพึ่งพิงโดยมีการพักค้างคืน ตำบลศรีสุนทร อำเภอถลาง จังหวัดภูเก็ต

6. ภาคเอกชน กิจการการดูแลผู้สูงอายุหรือผู้มีภาวะพึ่งพิงโดยมีการพักค้างคืน ตำบลมะเร็ด อำเภอเกาะสมุย จังหวัดสุราษฎร์ธานี
7. ภาคเอกชน กิจการการดูแลผู้สูงอายุหรือผู้มีภาวะพึ่งพิงโดยมีการพักค้างคืน ตำบลนาทุ่ง อำเภอเมืองชุมพร จังหวัดชุมพร
8. ภาคเอกชน กิจการการดูแลผู้สูงอายุหรือผู้มีภาวะพึ่งพิงโดยมีการพักค้างคืน ตำบลท่าซึก อำเภอเมืองนครศรีธรรมราช จังหวัดนครศรีธรรมราช
9. ภาคเอกชน กิจการการดูแลผู้สูงอายุหรือผู้มีภาวะพึ่งพิงโดยมีการพักค้างคืน ตำบลวัดประดู่ อำเภอเมืองสุราษฎร์ธานี จังหวัดสุราษฎร์ธานี
10. ภาคเอกชน กิจการการดูแลผู้สูงอายุหรือผู้มีภาวะพึ่งพิงโดยมีการพักค้างคืน ตำบลมะขามเตี้ย อำเภอเมืองสุราษฎร์ธานี จังหวัดสุราษฎร์ธานี
11. ภาคเอกชน กิจการการดูแลผู้สูงอายุหรือผู้มีภาวะพึ่งพิงโดยมีการพักค้างคืนตำบลมะขามเตี้ย อำเภอเมืองสุราษฎร์ธานี จังหวัดสุราษฎร์ธานี
12. ภาคเอกชน กิจการการดูแลผู้สูงอายุหรือผู้มีภาวะพึ่งพิงโดยมีการพักค้างคืน ตำบลห้วยน้ำขาว อำเภอกลองท่อม จังหวัดกระบี่

ส่วนอีก 4 แห่ง อยู่ระหว่างกระบวนการ ตรวจสอบเอกสาร ออกตรวจ คือ

1. ภาคเอกชน กิจการการดูแลผู้สูงอายุหรือผู้มีภาวะพึ่งพิงโดยมีการพักค้างคืน ตำบลในเมือง อำเภอเมืองนครศรีธรรมราช จังหวัดนครศรีธรรมราช
2. ภาคเอกชน กิจการการดูแลผู้สูงอายุหรือผู้มีภาวะพึ่งพิงโดยมีการพักค้างคืน ตำบลเกาะแก้ว อำเภอเมืองภูเก็ต จังหวัดภูเก็ต
3. ภาคเอกชน กิจการการดูแลผู้สูงอายุหรือผู้มีภาวะพึ่งพิงโดยมีการพักค้างคืน ตำบลวัดประดู่ อำเภอเมืองสุราษฎร์ธานี จังหวัดสุราษฎร์ธานี
4. ภาคเอกชน กิจการการดูแลผู้สูงอายุหรือผู้มีภาวะพึ่งพิงโดยมีการพักค้างคืน ตำบลฉลอง อำเภอเมืองภูเก็ต จังหวัดภูเก็ต

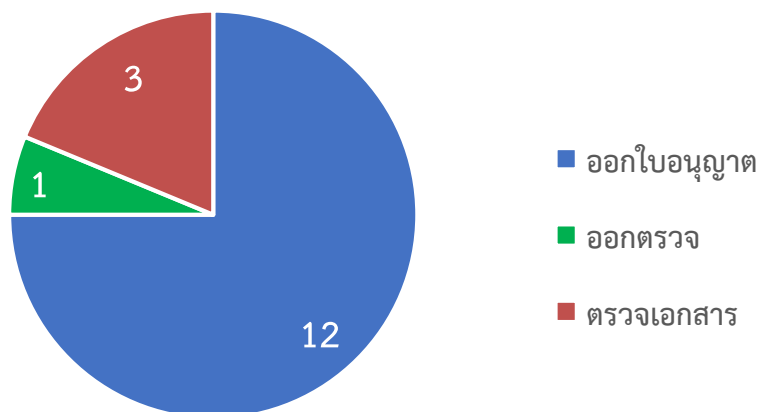

ภาพกิจกรรม การดำเนินงานสถานประกอบการเพื่อสุขภาพผ่านการรับรองคุณภาพตามมาตรฐานที่
กฎหมายกำหนด (กิจการการดูแลผู้สูงอายุหรือผู้มีภาวะพึ่งพิง)



ตัวชี้วัดที่ 1.6 จำนวนเครือข่ายระบบเฝ้าระวังสถานพยาบาลและการประกอบโรคศิลปะ

1. เผยแพร่องค์ความรู้ด้านการเฝ้าระวังระบบบริการสุขภาพและการคุ้มครองผู้บริโภคผ่านช่องทางต่าง ๆ ตามบริบทของพื้นที่

- ดำเนินการเผยแพร่องค์ความรู้ด้านการเฝ้าระวังระบบบริการสุขภาพและการคุ้มครองผู้บริโภคผ่านช่องทางออนไลน์ Facebook : ศูนย์สนับสนุนบริการสุขภาพที่ 11

- บรรยายเรื่อง อสม.นักวิทยาศาสตร์การแพทย์ชุมชนต่อการดำเนินงานคุ้มครองผู้บริโภค และป้องกันภัยสุขภาพในชุมชน ด้านการเฝ้าระวังสถานพยาบาลและการประกอบโรคศิลปะ

2. พัฒนาศักยภาพเครือข่ายด้านการเฝ้าระวังระบบบริการสุขภาพและการคุ้มครองผู้บริโภค

ศูนย์สนับสนุนบริการสุขภาพที่ 11 ได้ดำเนินการพัฒนาศักยภาพเครือข่ายด้านการเฝ้าระวังระบบบริการสุขภาพและการคุ้มครองผู้บริโภค ในพื้นที่ชุมชนต้นแบบเฝ้าระวังสถานพยาบาลและการประกอบโรคศิลปะ ในวันที่ 2 สิงหาคม 2565 ณ ห้องประชุมโกวิทย์ โรงพยาบาลสมเด็จพระยุพราชฉวาง อำเภอลำดวน จังหวัดนครราชสีมา





3. ประเมินผลการพัฒนาศักยภาพ

เครือข่ายผ่านการประเมินศักยภาพ ร้อยละ 70

รายงานการประเมินการพัฒนาและการคุ้มครองผู้บริโภค เจ้าหน้าที่ที่พี่เลี้ยงและเครือข่าย อสม.นักวิทย์ฯ อำเภอดง จังหวัดนครศรีธรรมราช จำนวน อสม.นักวิทย์ฯ 55 คน ได้รับการประเมิน 42 คน คิดเป็น ร้อยละ 76.36 มีวัตถุประสงค์เพื่อพัฒนาศักยภาพเครือข่ายด้านการเฝ้าระวังระบบบริการสุขภาพและการคุ้มครองผู้บริโภค ที่สามารถตอบสนองงานนโยบายและปัญหาสาธารณสุขในพื้นที่ได้ โดยมีการประเมินผลการพัฒนาศักยภาพ คือ การประเมินโดยใช้แบบสอบถามก่อนการอบรม และ แบบสอบถามหลังการอบรม

ผลการประเมินพบว่า

ปัจจัยด้านความรู้ก่อนการอบรมในภาพรวมอยู่ในระดับสูง ร้อยละ 79.80 รองลงมาคือ ระดับปานกลาง ร้อยละ 20.20 เมื่อพิจารณารายข้อ พบว่าข้อที่มีคะแนนความรู้ สูงสุด คือ ข้อ 1 ประชาชนสามารถตรวจสอบรายชื่อแพทย์ได้ ส่วนข้อที่มีคะแนนน้อยสุดคือข้อ 7 สถานพยาบาลจะต้องติดตั้งกล่องวงจรปิดในห้องตรวจหรือห้องที่เกี่ยวกับการประกอบวิชาชีพหรือการประกอบโรคศิลปะ

ปัจจัยด้านความรู้หลังการอบรมในภาพรวมอยู่ในระดับสูง ร้อยละ 90.14 รองลงมาคือ ระดับปานกลาง ร้อยละ 9.86 เมื่อพิจารณารายข้อ พบว่าข้อที่มีคะแนนความรู้ สูงสุด 3 ข้อ คือ ข้อ 1 ประชาชนสามารถตรวจสอบรายชื่อแพทย์ได้ ประชาชนสามารถตรวจสอบคลินิก/โรงพยาบาลเอกชนที่ได้รับอนุญาตได้ สถานพยาบาลจะต้องมีการแสดงรายละเอียดของผู้ประกอบวิชาชีพ ได้แก่ รูปถ่าย ชื่อ*สกุล เลขใบประกอบวิชาชีพไว้บริเวณหน้าห้องตรวจ ส่วนข้อที่มีคะแนนน้อยสุดคือข้อ 7 สถานพยาบาลจะต้องติดตั้งกล่องวงจรปิดในห้องตรวจหรือห้องที่เกี่ยวกับการประกอบ

ปัญหาและอุปสรรค

1. อสม.ไม่สามารถเข้ารับการอบรมได้ทั้งหมด เนื่องจากป่วยเป็นโควิด 19 และอยู่ในสถานะเสี่ยงโควิด 19

ตัวชี้วัด 1.8 จำนวนสถานประกอบการเพื่อสุขภาพมีการใช้ผลิตภัณฑ์กัญชงหรือกัญชาที่ได้มาตรฐาน

1. สถานประกอบการประเมินตนเองตามเกณฑ์มาตรฐานการให้บริการด้วยผลิตภัณฑ์กัญชงหรือกัญชาในสถานประกอบการเพื่อสุขภาพ และสมัครขอรับการประเมินตามเกณฑ์มาตรฐานการส่งเสริมการให้บริการด้วยผลิตภัณฑ์กัญชงหรือกัญชาในสถานประกอบการเพื่อสุขภาพ

ศบส. 11 ได้ดำเนินการตามตัวชี้วัด สถานประกอบการประเมินตนเองตามเกณฑ์มาตรฐานการให้บริการด้วยผลิตภัณฑ์กัญชงหรือกัญชาในสถานประกอบการเพื่อสุขภาพ และสมัครขอรับการประเมินตามเกณฑ์มาตรฐานการส่งเสริมการให้บริการด้วยผลิตภัณฑ์กัญชงหรือกัญชาในสถานประกอบการเพื่อสุขภาพ รายละเอียดการประเมินตามเว็บไซต์ <https://spa.hss.moph.go.th>

#	ปี	ข้อมูลสถานประกอบการ	รายการคำขอ	วัตถุประสงค์	พิจารณา
1	2565	เลขที่ใบอนุญาต: 810200077-61 ชื่อสถานประกอบการ: สถานประกอบการนวดเพื่อสุขภาพ ยอยโชนวฒฒนไทย ประเภทกิจการ: นวดเพื่อสุขภาพ ชื่อผู้รับใบอนุญาต: โสภภ หอมดอกไม้ ที่ตั้ง: เลขที่ 69/7 ตำบลปากน้ำ อำเภอเมืองกระบี่ จังหวัดกระบี่ 81000 เบอร์โทร: 0892551432	รายการเมนู: เครื่องดื่มกัญชา ประเภทผลิตภัณฑ์: เครื่องขึ้นเอพาทครั้ง ชื่อเมนู: ชา กัญชา ทะเบียนผลิตภัณฑ์: - แหล่งที่มา: คองพอม เอกสารอัปโหลด: คลิ๊กเพื่อดูรายละเอียด	เพื่อการผ่อนคลาย	อนุมัติ ไม่อนุมัติ
2	2565	เลขที่ใบอนุญาต: 810200008-62 ชื่อสถานประกอบการ: ยอยโชนวฒฒนเพื่อสุขภาพ ประเภทกิจการ: นวดเพื่อสุขภาพ ชื่อผู้รับใบอนุญาต: โสภภ หอมดอกไม้ ที่ตั้ง: เลขที่ 79/24 อ่าวนาง เมืองกระบี่ กระบี่ ตำบลปากน้ำ อำเภอเมืองกระบี่ จังหวัดกระบี่ 81000 เบอร์โทร: 0892551432	รายการเมนู: น้ํามันวฒฒนที่มีส่วนผสมของกัญชงหรือกัญชา ประเภทผลิตภัณฑ์: สำร์จรูป ชื่อเมนู: ยายทองกัญชา ทะเบียนผลิตภัณฑ์: - แหล่งที่มา: กูเกิ้ล เอกสารอัปโหลด: คลิ๊กเพื่อดูรายละเอียด	เพื่อการผ่อนคลาย	อนุมัติ ไม่อนุมัติ
3	2565	เลขที่ใบอนุญาต: 830100058-62 ชื่อสถานประกอบการ: สบภ เขินวารี เขินทวภภ ภภรณ ภภรณ ภภรณ ภภรณ ภภรณ ประเภทกิจการ: สบภ ชื่อผู้รับใบอนุญาต: ภภรณ ภภรณ ภภรณ ภภรณ ภภรณ ที่ตั้ง: เลขที่ 502 ตำบลภภรณ อำเภอเมืองภูเก็ต จังหวัดภูเก็ต 83100 เบอร์โทร: 075233142	รายการเมนู: กูประคบกัญชงหรือกัญชา ประเภทผลิตภัณฑ์: สำร์จรูป ชื่อเมนู: กูประคบก กัญชา ทะเบียนผลิตภัณฑ์: - แหล่งที่มา: กูเกิ้ล เอกสารอัปโหลด: คลิ๊กเพื่อดูรายละเอียด	เพื่อบำรุงผิวพรรณ	อนุมัติ ไม่อนุมัติ
4	2565	เลขที่ใบอนุญาต: 830100020-62 ชื่อสถานประกอบการ: กูเกิ้ลเดอะซันสบภ ประเภทกิจการ: สบภ ชื่อผู้รับใบอนุญาต: ภภรณ ภภรณ ภภรณ ภภรณ ภภรณ ที่ตั้ง: เลขที่ 29/42 รัชภภภ เมืองภูเก็ต ภูเก็ต ตำบลภภรณ อำเภอเมืองภูเก็ต จังหวัดภูเก็ต 83000 เบอร์โทร: 075150250	รายการเมนู: กูประคบกัญชงหรือกัญชา ประเภทผลิตภัณฑ์: สำร์จรูป ชื่อเมนู: กูประคบก กัญชา ทะเบียนผลิตภัณฑ์: - แหล่งที่มา: กูเกิ้ล เอกสารอัปโหลด: คลิ๊กเพื่อดูรายละเอียด	เพื่อการผ่อนคลาย	อนุมัติ ไม่อนุมัติ

ศบส.11 จึงได้ดำเนินการรายงานสรุปผลการดำเนินงานสถานประกอบการประเมินตนเองตามเกณฑ์มาตรฐานการให้บริการด้วยผลิตภัณฑ์กัญชงหรือกัญชาในสถานประกอบการเพื่อสุขภาพ และสมัครขอรับการประเมินตามเกณฑ์มาตรฐานการส่งเสริมการให้บริการด้วยผลิตภัณฑ์กัญชงหรือกัญชาในสถานประกอบการเพื่อสุขภาพ รับรองผลการดำเนินงานโดยผู้อำนวยการศูนย์สนับสนุนบริการสุขภาพที่ 11

บันทึกข้อความ

ส่วนราชการ ศูนย์สนับสนุนบริการสุขภาพที่ ๑๑ โทร ๐ ๗๗๒๐ ๐๑๕๔๔
ที่ สส ๐๙๒๖.๒๖/๒๒..... วันที่ ๒๐ เมษายน ๒๕๖๕.....

เรื่อง สถานประกอบการเพื่อสุขภาพ สมัครขอรับการประเมินตามเกณฑ์มาตรฐานการส่งเสริมการให้บริการด้วยผลิตภัณฑ์กัญชงหรือกัญชา
เรียน ผู้อำนวยการศูนย์สนับสนุนบริการสุขภาพที่ ๑๑.....

ตามที่กรมสนับสนุนบริการสุขภาพ ได้จัดทำตัวชี้วัด ตัวชี้วัด : 1.8 จำนวนสถานประกอบการเพื่อสุขภาพมีการใช้ผลิตภัณฑ์กัญชงหรือกัญชาที่ได้มาตรฐาน ในแต่ละเขตพื้นที่นั้น

สถานประกอบการประเมินตนเองตามเกณฑ์มาตรฐานการให้บริการด้วยผลิตภัณฑ์กัญชงหรือกัญชาในสถานประกอบการเพื่อสุขภาพ และสมัครขอรับการประเมินตามเกณฑ์มาตรฐานการส่งเสริมการให้บริการด้วยผลิตภัณฑ์กัญชงหรือกัญชาในสถานประกอบการเพื่อสุขภาพ

จำนวน 4 แห่งคือ

1. ชื่อสถานประกอบการ : สถานประกอบการนวดเพื่อสุขภาพ ยอยโชนวฒฒนไทย
ประเภทกิจการ : นวดเพื่อสุขภาพ ชื่อผู้รับใบอนุญาต : โสภภ หอมดอกไม้
ที่ตั้ง : เลขที่ 69/7 ตำบลปากน้ำ อำเภอเมืองกระบี่ จังหวัดกระบี่ 81000
เบอร์โทร : 0892551432
2. ชื่อสถานประกอบการ : ยอยโชนวฒฒนเพื่อสุขภาพ
ประเภทกิจการ : นวดเพื่อสุขภาพ ชื่อผู้รับใบอนุญาต : โสภภ หอมดอกไม้
ที่ตั้ง : เลขที่ 79/24 อ่าวนาง เมืองกระบี่ กระบี่ ตำบลปากน้ำ อำเภอเมืองกระบี่ จังหวัดกระบี่ 81000 เบอร์โทร : 0892551432
3. ชื่อสถานประกอบการ : สบภ เขินวารี เขินทวภภ ภภรณ ภภรณ ภภรณ ภภรณ ภภรณ
ประเภทกิจการ : สบภ ชื่อผู้รับใบอนุญาต : ภภรณ ภภรณ ภภรณ ภภรณ ภภรณ
ที่ตั้ง : เลขที่ 502 ตำบลภภรณ อำเภอเมืองภูเก็ต จังหวัดภูเก็ต 83100 เบอร์โทร : 075233142
- 4.ชื่อสถานประกอบการ : กูเกิ้ลเดอะซันสบภ
ประเภทกิจการ : สบภ ชื่อผู้รับใบอนุญาต : ภภรณ ภภรณ ภภรณ ภภรณ ภภรณ
ที่ตั้ง : เลขที่ 29/42 รัชภภภ เมืองภูเก็ต ภูเก็ต ตำบลภภรณ อำเภอเมืองภูเก็ต จังหวัดภูเก็ต 83000 เบอร์โทร : 075150250

จึงเรียนมาเพื่อโปรดทราบ

(นายกิตติศักดิ์ กำดี)
นายช่างเทคนิคชำนาญงาน

(นายสุเทพ พ่วงแม่กลอง)
ผู้อำนวยการศูนย์สนับสนุนบริการสุขภาพที่ ๑๑

รายงานประจำปี งบประมาณ พ.ศ. 2565
ศูนย์สนับสนุนบริการสุขภาพที่ 11 กรมสนับสนุนบริการสุขภาพ กระทรวงสาธารณสุข

ผลการดำเนินงานการจัดการเรื่องร้องเรียน

- การจัดการเรื่องร้องเรียน โดยรับเรื่องจากศูนย์รับเรื่องร้องเรียน มีจำนวน 4 เรื่อง
- การจัดการเรื่องร้องเรียน โดยผ่านศูนย์ดำรงธรรม มีจำนวน 1 เรื่อง

เลขที่รับ	ลงวันที่	รายละเอียด	หน่วยงาน/รับผิดชอบ	ส่งหนังสือเมื่อ	ผู้ส่งเรื่อง	การดำเนินการเรื่องร้องเรียน	ส่งเรื่องเข้าดำเนินการ
65015330	2022-07-02	มาตรฐานการบริการและค่าชุดไม่เหมาะสมในการบริการ	ศูนย์สนับสนุนบริการสุขภาพ ที่ 11	2022-08-23 13:24:25	admin	2022-07-19 06:53:24	ดำเนินการใหม่
65012303	2022-03-03	ขอให้ปรับปรุงระบบการให้บริการของโรงพยาบาล	ศูนย์สนับสนุนบริการสุขภาพ ที่ 11 วัตถุประสงค์ เมืองสุราษฎร์ธานี	2022-03-29 14:15:12	ศูนย์รับเรื่องร้องเรียน	2022-03-03 08:07:23	ดำเนินการใหม่
65011564	2022-01-20	ขอให้ตรวจสอบ W clinic ศูนย์	ศูนย์สนับสนุนบริการสุขภาพ ที่ 11 วัตถุประสงค์ เมืองสุราษฎร์ธานี	2022-05-03 10:06:59	ศูนย์รับเรื่องร้องเรียน	2022-01-20 09:19:32	ดำเนินการใหม่
64010140	2021-10-14	มาตรฐานการดูแลผู้รับบริการตรวจคัดกรองหาเชื้อโควิด-19 และกลุ่มเสี่ยง รวมถึงผลการตรวจไม่ชัดเจน	ศูนย์สนับสนุนบริการสุขภาพ ที่ 11	2022-03-24 13:39:37	admin	2021-10-29 07:13:15	ดำเนินการใหม่

การจัดการเรื่องร้องเรียน

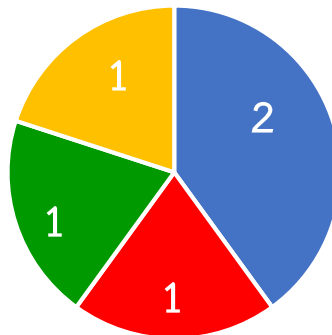

- มาตรฐานการบริการ
- ขอให้ตรวจสอบสถานพยาบาล
- มาตรฐานการดูแลผู้รับบริการและการตรวจไม่ชัดเจน
- อนามัยสิ่งแวดล้อม

งานวิจัยด้านคุ้มครองผู้บริโภคด้านระบบบริการสุขภาพ

ชื่อวิจัย : ปัจจัยที่มีผลต่องานคุ้มครองผู้บริโภคด้านบริการสุขภาพภาคใต้ตอนบน

ผู้วิจัย : นางสาวชยณัฐ ราชสิทธิ์ ตำแหน่ง นักวิชาการสาธารณสุขชำนาญการ

กลุ่ม : คุ้มครองผู้บริโภคด้านระบบบริการสุขภาพ ศูนย์สนับสนุนบริการสุขภาพที่ 11

บทคัดย่อ

การศึกษา เรื่อง ปัจจัยที่มีผลต่อการปฏิบัติงานคุ้มครองผู้บริโภคด้านบริการสุขภาพภาคใต้ตอนบน มีวัตถุประสงค์เพื่อศึกษาาระดับการปฏิบัติงาน ปัจจัยที่มีผลต่อการปฏิบัติงานและความสัมพันธ์ของปัจจัยที่มีผลต่อการปฏิบัติงานคุ้มครองผู้บริโภคด้านบริการสุขภาพ ของเจ้าหน้าที่สาธารณสุข เป็นการวิจัยพรรณนา (Descriptive Research) กลุ่มตัวอย่างเป็นกลุ่มเจ้าหน้าที่สาธารณสุขที่รับผิดชอบงานคุ้มครองผู้บริโภคของสำนักงานสาธารณสุขจังหวัดและสำนักงานสาธารณสุขอำเภอใน 7 จังหวัด คือ จังหวัดนครศรีธรรมราช สุราษฎร์ธานี กระบี่ ชุมพร ระนอง พังงา และภูเก็ต จำนวน 81 คน เครื่องมือที่ใช้เป็นแบบสอบถามปัจจัยที่มีผลต่อการปฏิบัติงานคุ้มครองผู้บริโภคด้านบริการสุขภาพ สถิติที่ใช้ วิเคราะห์ข้อมูลโดยความถี่ ร้อยละ ค่าเฉลี่ย ส่วนเบี่ยงเบนมาตรฐาน การวิเคราะห์สัมประสิทธิ์สหสัมพันธ์ของเพียร์สัน และการทดสอบไคสแควร์

ผลการศึกษา

การปฏิบัติงานคุ้มครองผู้บริโภคด้านบริการสุขภาพของเจ้าหน้าที่สาธารณสุข ประกอบด้วย 2 ด้านคือ ด้านการเฝ้าระวังสถานพยาบาลและด้านการตรวจอนุญาตสถานพยาบาลตั้งใหม่ ในภาพรวม พบว่า มีระดับการปฏิบัติงานอยู่ในระดับสูง มากที่สุด ร้อยละ 64.20 รองลงมา ระดับปานกลาง ร้อยละ 33.30 และระดับต่ำ ร้อยละ 2.50 เมื่อพิจารณารายด้าน พบว่า ทั้ง 2 ด้านมีระดับการปฏิบัติอยู่ในระดับสูง เท่ากัน ($\bar{x} = 3.83$, $SD = 0.710$)

ปัจจัยที่มีผลต่อการปฏิบัติงานคุ้มครองผู้บริโภคด้านบริการสุขภาพ พบว่า **ปัจจัยด้านความรู้** ในภาพรวมอยู่ในระดับสูง ร้อยละ 90.12 เมื่อพิจารณารายข้อ พบว่าข้อที่มีคะแนนความรู้ สูงสุด มี 4 ข้อ คือ ข้อ 2 การจัดหาบุคคลดำเนินการสถานพยาบาล ข้อ 5 ลักษณะข้อมูลทั่วไปของสถานพยาบาล ข้อ 6 ลักษณะห้องตรวจโรคตามมาตรฐาน และข้อ 11 การแสดงวัน เวลา ที่ให้บริการ เท่ากัน ($\bar{x} = 0.98$, $SD = 0.15$) ส่วนข้อที่มีคะแนนน้อยสุด คือ ข้อ 10 ลักษณะสีตัวอักษรของป้ายชื่อสถานพยาบาล ($\bar{x} = 0.41$, $SD = 0.49$) **ปัจจัยด้านสนับสนุนการปฏิบัติงาน** ในภาพรวม พบว่า อยู่ในระดับปานกลาง ร้อยละ 79.0 รองลงมาคือ ระดับต่ำ ร้อยละ 12.30 เมื่อพิจารณารายข้อ พบว่าข้อที่มีคะแนนการสนับสนุนสูงสุดคือ ข้อ 10 การกำหนดนโยบายเป้าหมายการปฏิบัติงาน ($\bar{x} = 3.14$, $SD = 0.81$) ส่วนข้อที่มีคะแนนการสนับสนุนน้อยสุด คือ ข้อ 4 เงินงบประมาณสนับสนุนเพียงพอ ($\bar{x} = 2.42$, $SD = 0.77$) **ส่วนปัจจัยด้านแรงจูงใจในการปฏิบัติงาน** ในภาพรวม พบว่า อยู่ในระดับสูง ร้อยละ 60.50 รองลงมาคือ ระดับปานกลาง ร้อยละ 39.50 เมื่อพิจารณารายด้าน พบว่า ด้านที่มีคะแนนสูงสุดคือ ด้านความสัมพันธ์ระหว่างผู้ร่วมงาน ($\bar{x} = 4.02$, $SD = 0.48$) รองลงมาคือด้านความสำเร็จของงาน ($\bar{x} = 4.00$, $SD = 0.64$) ส่วนด้านที่มีคะแนนน้อยสุดคือ ด้านความก้าวหน้าในงาน ($\bar{x} = 3.56$, $SD = 0.564$)

ความสัมพันธ์ของปัจจัยที่มีผลต่อการปฏิบัติงานคุ้มครองผู้บริโภคด้านบริการสุขภาพ ปัจจัยคุณลักษณะส่วนบุคคล พบว่า สถานภาพสมรส และตำแหน่ง มีความสัมพันธ์กับการปฏิบัติงาน ส่วนเพศ และระดับการศึกษา ไม่มีความสัมพันธ์กับการปฏิบัติงาน **ปัจจัยด้านความรู้** พบว่า การขออนุญาตเปิดสถานพยาบาลมีความสัมพันธ์กับการปฏิบัติงาน ส่วนการตรวจลักษณะสถานพยาบาล การแสดงรายละเอียดของสถานพยาบาล และชนิดและจำนวนเครื่องมือ เครื่องใช้ ยาและเวชภัณฑ์ที่จำเป็นประจำสถานพยาบาลไม่มี

ความสัมพันธ์กับการปฏิบัติงาน ปัจจัยด้านสนับสนุนการปฏิบัติงาน พบว่า ด้านงบประมาณ และด้านการบริหารจัดการ มีความสัมพันธ์เชิงบวกในระดับต่ำมากกับการปฏิบัติงาน ส่วนด้านวัสดุ อุปกรณ์หรือสิ่งของ มีความสัมพันธ์เชิงบวกในระดับต่ำกับการปฏิบัติงาน ส่วนด้านบุคลากรหรือกำลังคน มีความสัมพันธ์เชิงบวกในระดับปานกลางกับการปฏิบัติงาน และ ปัจจัยด้านแรงจูงใจ พบว่า ด้านการยอมรับนับถือ และด้านลักษณะงาน มีความสัมพันธ์เชิงบวกในระดับต่ำมากกับการปฏิบัติงาน ส่วนด้านความก้าวหน้าในงาน มีความสัมพันธ์เชิงบวกในระดับต่ำมากกับการปฏิบัติงาน ส่วนด้านความสำเร็จของงานไม่มีความสัมพันธ์กับการปฏิบัติงานคุ้มครองผู้บริโภคด้านบริการสุขภาพ ส่วนปัจจัยค่าจูน พบว่า ไม่มีความสัมพันธ์กับการปฏิบัติงาน

ข้อเสนอแนะ จากผลศึกษา ปัจจัยที่มีผลต่อการปฏิบัติงานคุ้มครองผู้บริโภคด้านบริการสุขภาพ ของเจ้าหน้าที่สาธารณสุข ด้านสนับสนุนการปฏิบัติงานอยู่ระดับปานกลางควรมีการสร้างแรงจูงใจ การส่งเสริมและสนับสนุน ปัจจัยที่จำเป็นในการปฏิบัติงาน มีการพัฒนาศักยภาพอย่างต่อเนื่อง และมีการบูรณาการการมีส่วนร่วมกับเครือข่ายทุกระดับทั้งด้านงบประมาณ วัสดุอุปกรณ์ เพื่อเอื้อให้การปฏิบัติงานคุ้มครองผู้บริโภคด้านบริการสุขภาพในพื้นที่มีประสิทธิภาพ

คำสำคัญ: คุ้มครองผู้บริโภคบริการสุขภาพ ปัจจัยสนับสนุน แรงจูงใจ

ภาคผนวก

ข้อมูลการประเมินมาตรฐานระบบบริการสุขภาพ 9 ด้าน ปี พ.ศ.2565

โรงพยาบาล	คะแนนการประเมิน (%)									ระดับการประเมิน		
	ด้านที่ 1	ด้านที่ 2	ด้านที่ 3	ด้านที่ 4	ด้านที่ 5	ด้านที่ 6	ด้านที่ 7	ด้านที่ 8	ด้านที่ 9	พื้นฐาน	พัฒนา	คุณภาพ
จังหวัดกระบี่												
1.รพ.กระบี่	100	100	95.63	98.13	88.33	77.92	91.38	100	96.00		/	
2.รพ.เกาะลันตา	75.83	83.33	43.47	25.90	0	N/A	N/A	25.00	0			
3.รพ.ปลายพระยา	60.00	23.68	65.46	26.70	1.67	17.71	2.07	55.00	15.30	/		
4.รพ.เกาะพีพี	100	100	90.56	85.29	88.17	87.50	90.00	87.33	86.00			/
5.รพ.เขาพนม	77.92	97.22	64.16	81.59	61.67	71.25	1.00	46.00	44.00	/		
6.รพ.เหนือคลอง	95.00	72.50	59.53	69.38	79.38	66.88	77.69	86.33	15.33	/		
7.รพ.คลองท่อม	100	88.89	71.98	93.21	88.00	61.46	78.38	70.67	75.33		/	
8.รพ.ลำทับ	100	76.47	76.22	72.66	62.17	71.25	52.17	44.67	26.33	/		
9.รพ.อ่าวลึก	66.25	78.57	95.70	90.94	92.96	68.13	12.64	96.33	15.33	/		
จังหวัดชุมพร												
10.รพ.ชุมพรา	94.17	70.83	58.00	89.48	71.50	27.71	52.07	90.67	60.33	/		
11.รพ.ทุ่งตะโก	N/A	N/A	N/A	N/A	N/A	N/A	N/A	N/A	N/A			
12.รพ.ปะทิว	83.75	82.50	56.15	50.67	39.17	0	44.12	60.67	13.33	/		
13.รพ.มาบอำมฤต	72.50	41.67	N/A	76.88	0	0	1.00	80.33	0			
14.รพ.ละแม	100	86.11	96.75	96.77	98.75	97.50	89.63	98.00	81.33		/	
15.รพ.สวี	82.92	81.58	68.92	69.55	54.71	55.00	12.10	95.00	27.00	/		
16.รพ.ปากน้ำชุมพร	94.17	63.89	93.20	85.45	74.00	0	37.03	98.00	13.33	/		
17.รพ.หลังสวน	N/A	N/A	N/A	N/A	N/A	N/A	N/A	N/A	N/A			
18.รพ.พะโต๊ะ	76.25	100	N/A	96.56	0	49.79	79.15	82.33	38.00			
19.รพ.ปากน้ำหลังสวน	76.67	91.67	65.83	73.44	0	9.38	34.54	33.33	N/A			
20.รพ.ท่าแซะ	95.00	50.00	42.72	18.47	5.83	17.71	74.77	10.00	15.33	/		
21.รพ.ค่ายเขตอุดมศักดิ์	94.17	83.33	41.54	53.92	8.33	17.71	1.00	35.67	31.33	/		
จังหวัดนครศรีธรรมราช												
22.รพ.มหาราชา	100	95.83	84.46	97.50	93.75	93.13	86.07	94.33	72.00		/	
23.รพ.จุฬารัตน์	50.00	21.74	8.44	4.00	54.17	76.88	35.63	16.67	17.33	/		
24.รพ.เฉลิมพระเกียรติ	50.00	89.47	15.70	81.56	53.75	80.83	39.21	60.00	65.67	/		
25.รพ.ชะอวด	56.25	83.33	30.00	28.23	26.00	47.29	43.44	61.67	36.25	/		
26.รพ.เชียรใหญ่	70.00	80.00	61.98	48.35	52.08	82.71	57.16	58.00	15.33	/		
27.รพ.ท่าศาลา	100	97.92	97.87	71.56	95.17	88.75	88.97	96.67	61.00		/	
28.รพ.ทุ่งสง	100	93.48	77.56	92.92	79.67	21.88	13.35	80.33	89.67	/		
29.รพ.นบพิตำ	0	84.62	73.68	89.48	0	15.21	13.73	N/A	N/A			
30.รพ.ปากพอง	76.67	45.00	0	N/A	N/A	9.79	12.83	75.67	0			
31.รพ.พรหมคีรี	64.17	N/A	N/A	N/A	N/A	0	N/A	100	N/A			
32.รพ.พระพรหม	81.67	90.00	84.26	73.17	71.50	7.92	28.01	35.00	32.67	/		
33.รพ.พ่อท่านคล้ายฯ	100	79.17	18.19	9.06	52.08	64.58	45.83	38.33	61.33	/		
34.รพ.พิปูน	81.67	97.50	60.81	70.10	40.25	33.96	39.64	16.67	74.17	/		

โรงพยาบาล	คะแนนการประเมิน (%)									ระดับการประเมิน		
	ด้านที่ 1	ด้านที่ 2	ด้านที่ 3	ด้านที่ 4	ด้านที่ 5	ด้านที่ 6	ด้านที่ 7	ด้านที่ 8	ด้านที่ 9	พื้นฐาน	พัฒนา	คุณภาพ
35.รพ.ร่อนพิบูลย์	100	97.37	96.04	98.75	100	87.08	73.00	80.67	61.33		/	
36.รพ.ลานสกา	95.00	86.84	61.48	72.54	89.42	90.42	40.30	95.00	51.33	/		
37.รพ.ลิซล	100	25.00	22.37	17.04	34.75	25.63	50.00	16.67	30.67	/		
38.รพ.ร.ฉวาง	100	97.50	N/A	47.88	N/A	N/A	N/A	65.33	0			
39.รพ.นาบอน	100	75.00	56.83	74.07	58.83	48.33	50.00	84.00	18.00	/		
40.รพ.บางขัน	N/A	N/A	N/A	N/A	N/A	N/A	N/A	N/A	N/A			
41.รพ.ถ้ำพรรณรา	50.00	22.92	13.68	6.42	54.50	16.25	43.11	60.00	17.33	/		
42.รพ.ขนอม	100	100	98.80	100	100	90.21	91.31	98.00	92.00			/
43.รพ.ทุ่งใหญ่	100	95.45	64.55	67.98	43.33	34.79	56.72	68.67	80.83	/		
44.รพ.หัวไทร	100	92.50	92.22	95.31	81.08	88.75	28.63	90.00	35.00	/		
45.รพ.เทศบาลฯ	N/A	N/A	N/A	N/A	N/A	N/A	N/A	N/A	N/A			
46.รพ.ค่ายฉะเชิงรุราช	100	20.45	7.53	17.79	35.92	13.75	1.00	16.67	19.33	/		
47.รพ.ค่ายเทพสตรีฯ	100	25.00	19.09	6.53	2.50	12.08	19.16	65.33	13.33	/		
48.ศูนย์อนามัยที่ 11	N/A	N/A	N/A	N/A	N/A	N/A	N/A	N/A	N/A			
จังหวัดพังงา												
49.รพ.พังงา	95.00	81.25	99.63	91.57	100	82.92	98.23	81.67	89.33		/	
50.รพ.คุระบุรีฯ	65.00	16.67	0	73.08	0	N/A	N/A	100	N/A			
51.รพ.ตะกั่วทุ่ง	100	86.36	72.30	70.50	52.92	52.50	96.93	31.67	90.33	/		
52.รพ.บางไทร	100	100	81.28	66.02	90.83	73.54	89.73	66.00	61.33	/		
53.รพ.ตะกั่วป่า	100	100	88.30	87.58	89.25	88.96	61.13	88.67	70.67	/		
54.รพ.ทับปุด	100	91.67	56.53	100	87.00	40.21	46.44	100	21.33	/		
55.รพ.กะปงฯ	50.00	21.05	9.60	0	0	1.88	6.22	5.00	0			
56.รพ.ท้ายเหมืองฯ	100	90.00	89.65	88.97	93.75	51.88	84.17	96.33	61.67	/		
57.รพ.เกาะยาวฯ	N/A	N/A	N/A	N/A	N/A	N/A	N/A	N/A	N/A			
58.รพ.ฐานทัพเรือพังงา	93.75	89.29	12.13	10.07	82.92	62.08	25.77	8.33	87.33	/		
จังหวัดภูเก็ต												
59.รพ.วชิระภูเก็ต	100	93.75	86.15	86.04	86.79	87.92	43.83	94.67	15.33	/		
60.รพ.ป่าตอง	N/A	N/A	N/A	N/A	N/A	N/A	N/A	N/A	N/A			
61.รพ.ฉลอง	55.00	30.00	19.14	83.15	54.58	0	22.85	38.33	38.00	/		
62.รพ.ถลาง	100	83.33	66.73	69.58	49.50	75.21	57.87	80.00	67.67	/		
63.รพ.อบจ.ภูเก็ต	61.25	20.83	8.16	5.59	5.83	0	24.32	46.67	13.33	/		
จังหวัดระนอง												
64.รพ.ระนอง	100	50.00	46.63	77.32	10.00	37.92	47.10	49.00	34.00	/		
65.รพ.กะเปอร์	100	97.50	74.64	92.61	78.75	36.67	29.41	98.00	64.33	/		
66.รพ.ละอุ่น	100	87.50	44.73	75.40	53.83	5.63	50.27	96.33	12.00	/		
67.รพ.กระบุรี	94.17	94.44	86.72	92.13	93.50	73.54	63.67	98.00	61.33		/	
68.รพ.สุขสำราญ	100	65.79	82.74	85.00	95.00	24.17	87.58	95.00	86.67	/		
จังหวัดสุราษฎร์ธานี												

โรงพยาบาล	คะแนนการประเมิน (%)									ระดับการประเมิน		
	ด้านที่ 1	ด้านที่ 2	ด้านที่ 3	ด้านที่ 4	ด้านที่ 5	ด้านที่ 6	ด้านที่ 7	ด้านที่ 8	ด้านที่ 9	พื้นฐาน	พัฒนา	คุณภาพ
69.รพ.สุราษฎร์ธานี	100	97.92	76.17	89.54	98.75	86.46	70.07	96.33	96.00		/	
70.รพ.เกาะพะงัน	100	89.58	86.00	100	98.00	65.42	77.32	66.33	81.00		/	
71.รพ.คีรีรัฐนิคม	100	86.84	89.21	100	51.08	44.17	46.20	50.00	69.58	/		
72.รพ.เคียนซา	87.50	69.44	N/A	N/A	0	17.71	37.34	90.00	0			
73.รพ.ดอนสัก	100	86.11	92.32	100	93.50	13.13	78.63	73.00	62.00	/		
74.รพ.ท่าฉาง	65.83	70.59	4.44	3.75	27.63	0	46.43	10.00	39.67	/		
75.รพ.พระแสง	78.33	23.53	51.43	71.40	34.83	0	3.01	37.67	13.33	/		
76.รพ.เวียงสระ	N/A	N/A	N/A	N/A	N/A	N/A	N/A	N/A	N/A			
77.รพ.เกาะสมุย	93.75	77.08	87.18	95.10	78.92	71.25	80.40	96.33	71.33		/	
78.รพ.วิภาวดี	N/A	N/A	N/A	0	N/A	N/A	N/A	81.33	0			
79.รพ.กาญจนดิษฐ์	N/A	N/A	N/A	N/A	N/A	N/A	N/A	N/A	N/A			
80.รพ.บ้านนาสาร	100	100	98.17	95.85	96.00	65.21	92.75	82.33	86.00		/	
81.รพ.ท่าโรงช้าง	100	97.37	91.24	100	90.00	81.46	11.16	58.67	28.00	/		
82.รพ.ไชยา	65.00	50.00	15.27	6.30	26.54	0	59.45	71.33	15.33	/		
83.รพ.พนม	83.75	21.05	N/A	N/A	N/A	0	2.88	5.00	0			
84.รพ.บ้านตาขุน	100	28.57	78.48	12.50	13.96	0	29.07	5.00	15.33	/		
85.รพ.พุนพิน	100	94.44	94.56	95.00	98.50	88.13	88.70	93.00	82.00		/	
86.รพ.เกาะเต่า	37.50	50.00	2.08	3.00	2.50	0	44.64	0	7.08	/		
87.รพ.ชัยบุรี	95.00	88.89	95.18	97.50	100	86.46	98.75	98.33	96.00			/
88.รพ.ท่าชนะ	N/A	N/A	N/A	N/A	N/A	N/A	N/A	60.00	N/A			
89.รพ.บ้านนาเดิม	100	97.06	95.03	100	94.50	77.50	93.17	89.33	72.08		/	
90.รพ.สวนสราญรมย์	100	93.33	99.11	90.21	87.63	89.79	82.33	86.33	98.00		/	
91.สถาบันสุขภาพจิตฯ	N/A	0	N/A	N/A	N/A	N/A	N/A	N/A	N/A			
92.รพ.มะเร็ิงา	94.17	100	99.38	97.61	100	100	90.50	96.33	96.00			/
93.รพ.กองบิน7	N/A	N/A	N/A	N/A	N/A	N/A	N/A	N/A	N/A			
94.รพ.ค่ายวิภาวดี	N/A	N/A	N/A	N/A	N/A	N/A	N/A	N/A	N/A			
รวม (แห่ง)	79	79	74	77	76	77	76	81	77	49	13	4

ปัญหา/อุปสรรค ปี พ.ศ. 2565

- ❖ การสื่อสาร ภายในและภายนอกองค์กร ไม่ชัดเจน ต่อเนื่อง
- ❖ ไม่มีการจัดสรรงบประมาณ ในกิจกรรมส่งเสริมสถานพยาบาล
- ❖ สถานการณ์การระบาดของโรคโควิด-19
- ❖ Time Line การปฏิบัติงานของหน่วยงานไม่ชัดเจน
- ❖ ผู้รับผิดชอบในสถานพยาบาลไม่เพียงพอ
- ❖ สถานพยาบาลเปลี่ยนผู้รับผิดชอบ ทำให้งานไม่ต่อเนื่อง
- ❖ ไม่มีผู้รับผิดชอบหลักใน สสจ. ทำให้การติดตาม ควบคุม กำกับ เป็นไปได้ยาก
- ❖ สถานพยาบาลเข้าใจว่าผ่านมาตรฐานอื่นๆแล้ว ไม่จำเป็นต้องดำเนินการในมาตรฐานระบบบริการสุขภาพ 9 ด้าน

สำเนาแผนงานและโครงการ

1. โครงการบริหารจัดการองค์กร ศูนย์สนับสนุนบริการสุขภาพที่ 11 ประจำปีงบประมาณ พ.ศ. 2565
2. โครงการส่งเสริม สนับสนุน พัฒนาอาสาสมัครสาธารณสุขประจำหมู่บ้าน (อสม.)ฯ ศูนย์สนับสนุนบริการสุขภาพที่ 11 ประจำปีงบประมาณ พ.ศ. 2565
3. โครงการส่งเสริมพัฒนาควมกำกับมาตรฐานสถานพยาบาลฯ ศูนย์สนับสนุนบริการสุขภาพที่ 11 ประจำปีงบประมาณ พ.ศ. 2565
4. โครงการเสริมสร้างความเข้มแข็งด้านมาตรฐานวิชาการแพทย์แก่ ศูนย์สนับสนุนบริการสุขภาพที่ 11 โดยมีรายละเอียดโครงการ ตาม QR Code ที่แนบมาพร้อมนี้





กรมสนับสนุนบริการสุขภาพ
Department of Health Service Support

รายงานประจำปีงบประมาณ พ.ศ. 2565
ศูนย์สนับสนุนบริการสุขภาพที่ 11 กรมสนับสนุนบริการสุขภาพ กระทรวงสาธารณสุข

ประธานที่ปรึกษา	นายสุเทพ พ่วงแม่กลอง ผู้อำนวยการศูนย์สนับสนุนบริการสุขภาพที่ 11
คณะที่ปรึกษา	นางสาวทิพวัลย์ ชูประเสริฐ รองผู้อำนวยการศูนย์สนับสนุนบริการสุขภาพที่ 11 หัวหน้ากลุ่มสุขภาพภาคประชาชนและพัฒนาพฤติกรรมสุขภาพ
	นายวิโรจน์ แก้วเรือง รองผู้อำนวยการศูนย์สนับสนุนบริการสุขภาพที่ 11 หัวหน้ากลุ่มวิชาการและมาตรฐานระบบบริการสุขภาพ
	นายธีรเดช ภัทรวโรดม หัวหน้ากลุ่มบริหารงานทั่วไปและแผนงาน
	นายสามารถ วงศ์รอด หัวหน้ากลุ่มมาตรฐานวิศวกรรมการแพทย์
	นายภัทรธีรัตน์ ไชยวัฒน์ หัวหน้ากลุ่มมาตรฐานอาคารและสภาพแวดล้อม
	นายกิตติศักดิ์ กำดี หัวหน้ากลุ่มคุ้มครองผู้บริโภคด้านบริการสุขภาพ
ผู้จัดทำ	นายเทพนรินทร์ อุ่มภุร นักวิเคราะห์นโยบายและแผน
	นายมนตรี จิตนารี นักวิชาการสาธารณสุขปฏิบัติการ



กรมสนับสนุนบริการสุขภาพ
Department of Health Service Support

ศูนย์สนับสนุนบริการสุขภาพที่ 11 Health Service Support Center 11

กรมสนับสนุนบริการสุขภาพ กระทรวงสาธารณสุข