



กรมสนับสนุนบริการสุขภาพ
Department of Health Service Support

รายงาน ประจำปี พ.ศ. ๒๕๖๔

ศูนย์สนับสนุนบริการสุขภาพที่ ๑๑
Regional Health Service Support Center 11



สำนักงานสนับสนุนบริการสุขภาพ ๑๑
กรมสนับสนุนบริการสุขภาพ

คำนำ

รายงานประจำปีงบประมาณ พ.ศ.๒๕๖๔ ศูนย์สนับสนุนบริการสุขภาพที่ ๑๑ ได้จัดทำเพื่อสรุปผลการปฏิบัติงาน ประจำปีงบประมาณ พ.ศ.๒๕๖๔ ตั้งแต่เดือน ตุลาคม พ.ศ.๒๕๖๓ – กันยายน พ.ศ.๒๕๖๔ ตามภารกิจหลักของกรมสนับสนุนบริการสุขภาพ ทั้ง ๓ ด้าน คือ ด้านคุ้มครองผู้บริโภค ด้านมาตรฐานระบบบริการสุขภาพ และ ด้านการมีส่วนร่วมภาคประชาชน ศูนย์สนับสนุนบริการสุขภาพที่ ๑๑ ได้สรุปผลการดำเนินงานตามแผนงานโครงการ และได้รวบรวมข้อมูลแนวทางการดำเนินงานตามนโยบาย ยุทธศาสตร์ภารกิจ ที่ใช้เป็นแนวทางในการดำเนินการในพื้นที่ภายใต้แผนงาน/โครงการและกิจกรรมของแต่ละกลุ่มงานที่กำหนดขึ้น โดยรวบรวมไว้ใช้เป็นแนวทางการปฏิบัติงานในปีต่อไป

ศูนย์สนับสนุนบริการสุขภาพที่ ๑๑ ขอขอบคุณเจ้าหน้าที่ในหน่วยงานทุกท่านที่ให้ความร่วมมือสนับสนุนข้อมูลผลการดำเนินงานตามโครงการและผลการดำเนินงานอื่นๆ ที่รับผิดชอบจนสำเร็จได้ด้วยดี หวังเป็นอย่างยิ่งว่า รายงานประจำปีงบประมาณ พ.ศ.๒๕๖๔ เล่มนี้ จะใช้อ้างอิงในการสรุปผลการปฏิบัติงาน เพื่อให้เกิดประโยชน์และสามารถนำมาพัฒนากระบวนการทำงานให้เกิดผลสัมฤทธิ์ต่อภารกิจของหน่วยงานและกรมสนับสนุนบริการสุขภาพต่อไป

กลุ่มบริหารงานทั่วไปและแผนงาน
ศูนย์สนับสนุนบริการสุขภาพที่ ๑๑
ตุลาคม ๒๕๖๔

สารบัญ

หน้า

ส่วนที่ ๑ ข้อมูลหน่วยงาน

วิสัยทัศน์ พันธกิจ ค่านิยม เป้าประสงค์	๑
แผนยุทธศาสตร์ ๒๐ ปี (ด้านสาธารณสุข)	๓
ยุทธศาสตร์ กรมสนับสนุนบริการสุขภาพ	๔
นโยบายอธิบดี กรมสนับสนุนบริการสุขภาพ	๕
บทบาทหน้าที่ความรับผิดชอบ	๖
อัตรากำลัง	๙
โครงสร้างองค์กร	๑๐
พื้นที่รับผิดชอบ	๑๑

ส่วนที่ ๒ ผลการปฏิบัติราชการ ประจำปีงบประมาณ พ.ศ.๒๕๖๔

สรุปผลการปฏิบัติราชการตามคำรับรองปฏิบัติราชการ	๑๓
การเบิก-จ่ายงบประมาณ	๑๗
การดำเนินงานด้านคุ้มครองผู้บริโภค	๒๔
การดำเนินงานด้านมาตรฐานระบบบริการสุขภาพ	๔๘
การดำเนินงานด้านการมีส่วนร่วมภาคประชาชน	๘๐
การดำเนินงานด้านการส่งเสริมคุณธรรม จริยธรรม	๑๐๒
การตอบโต้ภาวะฉุกเฉิน	๑๐๔

ส่วนที่ ๓ ภาคผนวก

สำเนาโครงการ	๑๑๐
รายงานสรุปผลการดำเนินงานต้นแบบนวัตกรรม	๑๖๙
คณะผู้จัดทำ	๑๘๑



วิสัยทัศน์

กรมสนับสนุนบริการสุขภาพ

เป็นองค์กรหลักในการบริหารจัดการระบบบริการสุขภาพ
และระบบสุขภาพภาคประชาชนให้มีคุณภาพ
เพื่อการคุ้มครองผู้บริโภคและการพึ่งตนเองด้านสุขภาพ
ที่ยั่งยืนแบบมีส่วนร่วม



พันธกิจ

กรมสนับสนุนบริการสุขภาพ

๑. พัฒนามาตรฐานระบบบริการสุขภาพและกลไกการขับเคลื่อนให้สถานพยาบาลภาครัฐ เอกชน และสถานประกอบการเพื่อสุขภาพ มีคุณภาพมาตรฐานสากล
๒. พัฒนาและบังคับใช้กฎหมายอย่างมีประสิทธิภาพในการคุ้มครองผู้บริโภคด้านระบบบริการสุขภาพ
๓. พัฒนาและขับเคลื่อนให้ประเทศไทยมีศักยภาพในการแข่งขันด้านอุตสาหกรรม การแพทย์ครบวงจร
๔. พัฒนาและขับเคลื่อนการจัดระบบสุขภาพภาคประชาชน โดยการมีส่วนร่วมของ ประชาชนและภาคีเครือข่าย
๕. พัฒนาการวิจัยองค์ความรู้ นวัตกรรมและการถ่ายทอดเทคโนโลยีด้านระบบบริการ สุขภาพและการจัดการสุขภาพภาคประชาชน
๖. พัฒนาและเพิ่มขีดความสามารถของระบบบริหารองค์กร

ค่านิยม (CORE VALUE)

ส.

หมายถึง
สมรรถนะเป็นฐาน
สร้างสรรค์สิ่งใหม่

บ.

หมายถึง
บริการด้วยใจ

ส.

หมายถึง
ใฝ่สามัคคี

เป้าประสงค์ กรมสนับสนุนบริการสุขภาพ

๑. ประชาชนได้รับบริการสุขภาพที่มีมาตรฐาน คุณภาพ ปลอดภัย และสมประโยชน์
๒. ประชาชนทุกคนสามารถดูแลสุขภาพตนเองได้และชุมชนจัดการสุขภาพ เพื่อการพึ่งตนเองด้านสุขภาพได้อย่างยั่งยืน
๓. ประเทศไทยเป็นศูนย์กลางอุตสาหกรรมการแพทย์ในระดับนานาชาติ

แผนยุทธศาสตร์ชาติ ระยะ 20 ปี (ด้านสาธารณสุข) (ตุลาคม 2559 ถึง พ.ศ. 2579)

เป็นองค์กรหลักด้านสุขภาพ
ที่รวมพลังสังคม
เพื่อประชาชนสุขภาพดี



พัฒนาและอภิบาลระบบสุขภาพ
อย่างมีส่วนร่วม
และยั่งยืน



เป้าหมาย



ประชาชนสุขภาพดี



เจ้าหน้าที่มีความสุข



ระบบสุขภาพยั่งยืน



Road map แผนยุทธศาสตร์ชาติ ระยะ 20 ปี ด้านสาธารณสุข (4 Phase)



4 Excellence Strategies

(16 แผนงาน 48 โครงการ)

1. พัฒนาคุณภาพชีวิตคนไทยทุกกลุ่มวัย
2. การป้องกันควบคุมโรคและภัยสุขภาพ
3. ความปลอดภัยด้านอาหารและลดปัจจัยเสี่ยงต่อโรคไม่ติดต่อเรื้อรัง
4. การบริหารจัดการสิ่งแวดล้อม

1. ระบบข้อมูลสารสนเทศด้านสุขภาพ
2. ระบบหลักประกันสุขภาพ
3. ความมั่นคงด้านยาและเวชภัณฑ์และการคุ้มครองผู้บริโภค
4. ระบบธรรมาภิบาล



1. การพัฒนาระบบการแพทย์ปฐมภูมิ
2. การพัฒนาระบบบริการสุขภาพ
3. ศูนย์ความเป็นเลิศทางการแพทย์
4. ศูนย์กลางสุขภาพนานาชาติ/เขตเศรษฐกิจพิเศษ

1. การวางแผนกำลังคนด้านสุขภาพ
2. การผลิตและพัฒนากำลังคน
3. การพัฒนาประสิทธิภาพระบบบริหารจัดการกำลังคนด้านสุขภาพ
4. การพัฒนาเครือข่ายภาคประชาชนและภาคประชาสังคมด้านสุขภาพ

v.4 - 15 มิ.ย. 2559

อ้างอิง : <https://www.hffocus.org/content/๒๐๑๖/๐๖/๑๒๓๓๓๑>

ยุทธศาสตร์ กรมสนับสนุนบริการสุขภาพ

ยุทธศาสตร์ที่ ๑

พัฒนาและยกระดับมาตรฐานสถานพยาบาล ภาครัฐ เอกชน และสถานประกอบการเพื่อสุขภาพ สู่มาตรฐานสากลและพัฒนาอุตสาหกรรมครบวงจร

ยุทธศาสตร์ที่ ๒

พัฒนาและยกระดับการจัดการสุขภาพภาคประชาชนโดยการมีส่วนร่วมของประชาชนและเครือข่าย

ยุทธศาสตร์ที่ ๓

พัฒนาองค์กรให้เป็นองค์กรสมรรถนะสูงตามหลักธรรมาภิบาล



บทบาทหน้าที่ความรับผิดชอบ ศูนย์สนับสนุนบริการสุขภาพที่ ๑๑

กลุ่มบริหารงานทั่วไปและแผนงาน

- ๑.งานบริหารธุรการและสารบรรณ
- ๒.งานบริหารงานบุคคล
- ๓.งานบริหารการใช้งบประมาณ การเงินและบัญชี งานพัสดุ
- ๔.งานควบคุมภายในและการบริหารความเสี่ยง
- ๕.งานดูแลอาคารสถานที่และยานพาหนะ
- ๖.งานบริหารจัดการเทคโนโลยีสารสนเทศและประชาสัมพันธ์
- ๗.งานจัดทำแผนปฏิบัติการและคำของบประมาณประจำปี
- ๘.งานติดตาม กำกับ ประเมินผลการปฏิบัติงานตามแผนงานโครงการและงบประมาณ
- ๙.งานคำรับรองการปฏิบัติราชการ
- ๑๐.งานกิจกรรม โครงการพิเศษตามนโยบาย
- ๑๑.งานอื่นตามที่ได้รับมอบหมาย

กลุ่มวิชาการและมาตรฐานระบบบริการสุขภาพ

- ๑.ดำเนินการตามมาตรฐานระบบบริการสุขภาพ
- ๒.จัดทำข้อเสนอเชิงนโยบายที่เชื่อมโยงกับเขตสุขภาพ
- ๓.กำหนดแนวทางการดำเนินงานของศูนย์สนับสนุนบริการสุขภาพ
- ๔.แก้ไขปัญหาในพื้นที่ ตามภารกิจศูนย์สนับสนุนบริการสุขภาพ
- ๕.งานตรวจราชการและนิเทศงาน
- ๖.พัฒนาวิชาการที่สอดคล้องกับภารกิจและบริบทของพื้นที่
- ๗.ศึกษา วิเคราะห์ วิจัย พัฒนา ประเมิน และถ่ายทอดองค์ความรู้ มาตรฐานเทคโนโลยีและนวัตกรรมด้านระบบบริการสุขภาพในพื้นที่
๘. งานอื่นตามที่ได้รับมอบหมาย

กลุ่มสุขภาพภาคประชาชนและพัฒนาพฤติกรรมสุขภาพ

- ๑.งานบริหารจัดการการพัฒนาศักยภาพภาคีเครือข่าย
- ๒.งานเฝ้าระวังเตือนภัยด้านระบบสุขภาพภาคประชาชนและพัฒนาพฤติกรรมสุขภาพ
- ๓.งานสร้างเสริม สนับสนุน พัฒนาความรู้และพฤติกรรมสุขภาพ
- ๔.งานส่งเสริม สนับสนุนกลไก รูปแบบ การดำเนินงานสุขภาพภาคประชาชน และพัฒนาพฤติกรรมสุขภาพ รวมทั้งนิเทศ กำกับ ติดตาม และประเมินผล
- ๕.งานประเมินรับรองมาตรฐานระบบบริการสุขภาพด้านสุขศึกษาและพัฒนาพฤติกรรมสุขภาพ
- ๖.งานตอบโต้ภาวะฉุกเฉินด้านสุขภาพภาคประชาชน
- ๗.งานอื่นตามที่ได้รับมอบหมาย

กลุ่มมาตรฐานวิศวกรรมการแพทย์

- ๑.งานทดสอบเครื่องมือแพทย์ตามมาตรฐาน
- ๒.งานตรวจสอบวิศวกรรมความปลอดภัยในโรงพยาบาล
- ๓.งานเฝ้าระวังระบบสื่อสารสาธารณสุข
- ๔.งานตรวจวิศวกรรมสิ่งแวดล้อม
- ๕.งานจัดระบบวิศวกรรมการแพทย์และสาธารณสุข
- ๖.งานตรวจประเมินมาตรฐานระบบบริการสุขภาพด้านวิศวกรรมการแพทย์และสาธารณสุข
- ๗.งานพัฒนาและให้บริการห้องปฏิบัติการทดสอบเครื่องมือแพทย์
- ๘.งานกำหนดคุณลักษณะเฉพาะเครื่องมือแพทย์และครุภัณฑ์ทางการแพทย์
- ๙.งานพัฒนาภาคีเครือข่ายด้านวิศวกรรมการแพทย์และสาธารณสุข
- ๑๐.งานประเมินความเหมาะสมการใช้เทคโนโลยีทางการแพทย์และสาธารณสุข
- ๑๑.งานตอบโต้ภาวะฉุกเฉินด้านวิศวกรรมการแพทย์และสาธารณสุข
- ๑๒.งานอื่นตามที่ได้รับมอบหมาย

กลุ่มมาตรฐานอาคารและสภาพแวดล้อม

- ๑.งานสำรวจข้อมูลเพื่อสนับสนุนการจัดทำผังแม่บท
- ๒.งานอำนวยการก่อสร้าง
- ๓.งานให้ความรู้และคำแนะนำด้านอาคารสภาพแวดล้อมสาธารณสุข
- ๔.งานประเมินมาตรฐานระบบบริการสุขภาพ ด้านอาคารและสภาพแวดล้อมสาธารณสุข
๕. งานประสานความร่วมมือด้านอาคารและสภาพแวดล้อม
- ๖.งานตอบโต้ภาวะฉุกเฉิน ด้านอาคารและสภาพแวดล้อม
- ๗.ปฏิบัติงานอื่นที่ได้รับมอบหมาย

กลุ่มคุ้มครองผู้บริโภคด้านบริการสุขภาพ

- ๑.งานส่งเสริม พัฒนา ยกระดับมาตรฐานสถานพยาบาลและสถานประกอบการเพื่อสุขภาพ
- ๒.งานติดตาม ประเมินผล การดำเนินงานคุ้มครองผู้บริโภคด้านบริการสุขภาพ
- ๓.งานสร้างและพัฒนาเครือข่ายการคุ้มครองผู้บริโภคด้านบริการสุขภาพ
- ๔.งานบังคับใช้กฎหมายที่อยู่ในความรับผิดชอบร่วมกับหน่วยงานที่เกี่ยวข้องในพื้นที่
- ๕.งานเฝ้าระวังกลุ่มเสี่ยงในงานคุ้มครองผู้บริโภคด้านบริการสุขภาพ
- ๖.งานการจัดการข้อร้องเรียนด้านการคุ้มครองผู้บริโภคด้านบริการสุขภาพ
- ๗.งานการให้คำปรึกษางานคุ้มครองผู้บริโภคด้านบริการสุขภาพ
- ๘.งานบริหารจัดการข้อมูลและสารสนเทศงานคุ้มครองผู้บริโภคด้านบริการสุขภาพ
- ๙.งานพัฒนาศักยภาพเพื่อเพิ่มขีดความสามารถในด้านบริการสุขภาพสู่สากล
๑๐. งานอื่นตามที่ได้รับมอบหมาย

อัตรากำลัง ศูนย์สนับสนุนบริการสุขภาพที่ ๑๑

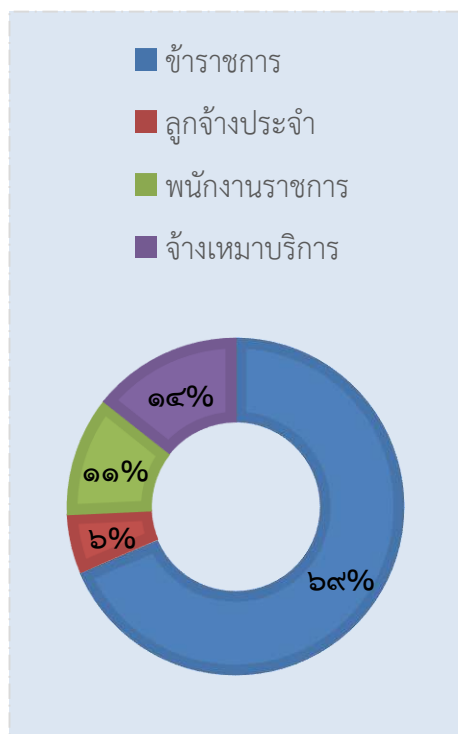

ตำแหน่ง	จำนวน (คน)
ข้าราชการ	
➤ ผู้อำนวยการศูนย์สนับสนุนบริการสุขภาพที่ ๑๑	๑
➤ นายช่างเทคนิคอาวุโส	๑
➤ นักวิชาการสาธารณสุขชำนาญการ	๑
➤ วิศวกรไฟฟ้าชำนาญการ	๑
➤ นักจัดการงานทั่วไปชำนาญการ	๑
➤ นักวิชาการสาธารณสุขปฏิบัติการ	๓
➤ วิศวกรปฏิบัติการ (สิ่งแวดล้อม)	๑
➤ วิศวกรปฏิบัติการ (ชีวการแพทย์)	๑
➤ วิศวกรเครื่องกลปฏิบัติการ	๑
➤ เจ้าพนักงานธุรการชำนาญงาน	๒
➤ นายช่างไฟฟ้าชำนาญงาน	๔
➤ นายช่างเทคนิคชำนาญงาน	๕
➤ นายช่างโยธาปฏิบัติงาน	๑
➤ นายช่างเทคนิคปฏิบัติงาน	๑
ลูกจ้างประจำ	
➤ ช่างฝีมือโรงงาน ช.๔	๒
พนักงานราชการ	
➤ นิติกร	๑
➤ นักวิชาการเงินและบัญชี	๑
➤ นักวิเคราะห์นโยบายและแผน	๑
➤ นักวิชาการพัสดุ	๑
จ้างเหมาบริการ	
➤ บันทึกข้อมูล	๑
➤ พนักงานขับรถยนต์	๒
➤ แม่บ้าน	๑
➤ รปภ.	๑
รวม	๓๕

โครงสร้างองค์กร ศูนย์สนับสนุนบริการสุขภาพที่ ๑๑



พื้นที่รับผิดชอบ

ศูนย์สนับสนุนบริการสุขภาพที่ ๑๑ สังกัดกรมสนับสนุนบริการสุขภาพ กระทรวงสาธารณสุข ตั้งอยู่เลขที่ ๒๖/๑๐ ถนน วัดตจาริราษฎร์ หมู่ ๓ ตำบลวัดประดู่ อำเภอเมือง จังหวัดสุราษฎร์ธานี มีพื้นที่รับผิดชอบในเขตสุขภาพที่ ๑๑ จำนวน ๗ จังหวัด ดังนี้

๑. จังหวัดกระบี่
๒. จังหวัดนครศรีธรรมราช
๓. จังหวัดสุราษฎร์ธานี
๔. จังหวัดระนอง
๕. จังหวัดภูเก็ต
๖. จังหวัดชุมพร
๗. จังหวัดพังงา



ผลการปฏิบัติราชการ ประจำปีงบประมาณ พ.ศ.๒๕๖๔

ตุลาคม พ.ศ.๒๕๖๓-กันยายน ๒๕๖๔

ผลการปฏิบัติราชการ
ตามคำรับรองปฏิบัติราชการ ระดับหน่วยงาน
ประจำปีงบประมาณ พ.ศ.๒๕๖๔

ตาราง สรุปผลการปฏิบัติราชการตามคำรับรองปฏิบัติราชการ ประจำปีงบประมาณ พ.ศ.๒๕๖๔

รอบ ๕ เดือน (ตุลาคม ๒๕๖๓-มีนาคม ๒๕๖๔)

ศูนย์สนับสนุนบริการสุขภาพที่ ๑๑ กรมสนับสนุนบริการสุขภาพ กระทรวงสาธารณสุข

องค์ประกอบ การประเมิน	ตัวชี้วัด	น้ำหนัก (%)	ผลการดำเนินงาน	
			ค่าคะแนน ที่ได้	คะแนนถ่วง น้ำหนัก
การประเมินประสิทธิผลการดำเนินงาน (Performance Base) ไม่น้อยกว่า ๓-๕ ตัวชี้วัด		(๖๐)		๒.๕๗๔๓
	๑. ตัวชี้วัดภารกิจหลักของกรมฯและหน่วยงาน ๑.๑ ร้อยละเฉลี่ยถ่วงน้ำหนักในการดำเนินงานตัวชี้วัดกรมที่ อยู่ในความรับผิดชอบของหน่วยงาน (KPI ปรับปรุง ประสิทธิภาพ/PA/นโยบายสำคัญเร่งด่วน/งานตามเอกสาร งบประมาณรายจ่าย/ภารกิจที่ได้รับมอบหมายพิเศษ)			
	๑.๑.๑ ร้อยละของสถานพยาบาลภาครัฐ มีมาตรฐานตาม เกณฑ์มาตรฐานระบบบริการสุขภาพ (ร้อยละ ๘๐)	๑๐	๕.๐๐๐๐	๐.๕๐๐๐
	๑.๑.๒ ร้อยละของผู้ป่วยกลุ่มเป้าหมายได้รับการดูแล จาก อสม.หมอบริการบ้านมีคุณภาพชีวิตที่ดี (ร้อยละ ๗๐)	๑๕	๕.๐๐๐๐	๐.๗๕๐๐
	๑.๑.๓ ร้อยละครอบครัวเป้าหมายมีศักยภาพในการจัดการ สุขภาพตนเองได้ตามเกณฑ์ที่กำหนด (ร้อยละ ๗๐)	๑๐	๓.๓๔๐๐	๐.๓๓๔๐
	๑.๑.๔ ร้อยละของประชาชนวัยทำงานมีศักยภาพในการ จัดการสุขภาพตนเองได้ตามเกณฑ์ (ร้อยละ ๖๐)	๑๕	๔.๓๗๕๐	๐.๖๕๖๓
	๑.๒ ร้อยละเฉลี่ยถ่วงน้ำหนักในการบรรลุเป้าหมายตามภารกิจ หลักของหน่วยงาน			
	๑.๒.๑ จำนวนประชาชนกลุ่มเป้าหมายได้รับการพัฒนา ศักยภาพให้เป็นอาสาสมัครประจำครอบครัว(๒๙,๕๐๑คน)	๑๐	๓.๓๔๐๐	๐.๓๓๔๐
การประเมินศักยภาพในการดำเนินงาน (Potential Base)		(๔๐)		๑.๙๖๒๕
	๒. ระดับความสำเร็จของการเพิ่มประสิทธิภาพการ ปฏิบัติงานโดยใช้ Application	๑๐	๕.๐๐๐๐	๐.๕๐๐๐
	๓. ระดับความสำเร็จของนวัตกรรมที่หน่วยงานสร้างใหม่ และนำไปใช้ประโยชน์	๑๕	๕.๐๐๐๐	๐.๗๕๐๐
	๔. ร้อยละความสำเร็จของการจัดวางระบบการควบคุม ภายในตามหลักเกณฑ์กระทรวงการคลัง	๑๕	๔.๗๕๐๐	๐.๗๑๒๕
รวมน้ำหนัก		๑๐๐		๔.๕๓๖๘

ตาราง สรุปผลการปฏิบัติราชการตามคำรับรองปฏิบัติราชการ ประจำปีงบประมาณ พ.ศ.๒๕๖๔

รอบ ๑๑ เดือน (เมษายน ๒๕๖๔-กันยายน ๒๕๖๔)

ศูนย์สนับสนุนบริการสุขภาพที่ ๑๑ กรมสนับสนุนบริการสุขภาพ กระทรวงสาธารณสุข

องค์ประกอบ การประเมิน	ตัวชี้วัด	น้ำหนัก (%)	ผลการดำเนินงาน	
			ค่าคะแนน ที่ได้	คะแนนถ่วง น้ำหนัก
การประเมินประสิทธิผลการดำเนินงาน (Performance Base) ไม่น้อยกว่า ๓-๕ ตัวชี้วัด		(๖๐)		๓.๐๐๐๐
	๑. ตัวชี้วัดภารกิจหลักของกรมฯ และหน่วยงาน ๑.๑ ร้อยละเฉลี่ยถ่วงน้ำหนักในการดำเนินงานตัวชี้วัดกรมที่ อยู่ในความรับผิดชอบของหน่วยงาน (KPI ปรับปรุง ประสิทธิภาพ/PA/นโยบายสำคัญเร่งด่วน/งานตามเอกสาร งบประมาณรายจ่าย/ภารกิจที่ได้รับมอบหมายพิเศษ)			
	๑.๑.๑ ร้อยละของสถานพยาบาลภาครัฐ มีมาตรฐานตาม เกณฑ์มาตรฐานระบบบริการสุขภาพ (ร้อยละ ๘๐)	๑๐	๕.๐๐๐๐	๐.๕๐๐๐
	๑.๑.๒ ร้อยละของผู้ป่วยกลุ่มเป้าหมายได้รับการดูแล จาก อสม.หมอบริการบ้านมีคุณภาพชีวิตที่ดี (ร้อยละ ๗๐)	๑๕	๕.๐๐๐๐	๐.๗๕๐๐
	๑.๑.๓ ร้อยละครอบครัวเป้าหมายมีศักยภาพในการจัดการ สุขภาพตนเองได้ตามเกณฑ์ที่กำหนด (ร้อยละ ๗๐)	๑๐	๕.๐๐๐๐	๐.๕๐๐๐
	๑.๑.๔ ร้อยละของประชาชนวัยทำงานมีศักยภาพในการ จัดการสุขภาพตนเองได้ตามเกณฑ์ (ร้อยละ ๖๐)	๑๕	๕.๐๐๐๐	๐.๗๕๐๐
	๑.๒ ร้อยละเฉลี่ยถ่วงน้ำหนักในการบรรลุเป้าหมายตามภารกิจ หลักของหน่วยงาน			
	๑.๒.๑ จำนวนประชาชนกลุ่มเป้าหมายได้รับการพัฒนา ศักยภาพให้เป็นอาสาสมัครประจำครอบครัว (๒๙,๕๐๑คน)	๑๐	๕.๐๐๐๐	๐.๕๐๐๐
การประเมินศักยภาพในการดำเนินงาน (Potential Base)		(๔๐)		๑.๘๒๙๐
	๒. ระดับความสำเร็จของการเพิ่มประสิทธิภาพการ ปฏิบัติงานโดยใช้ Application	๑๐	๕.๐๐๐๐	๐.๕๐๐๐
	๓. ระดับความสำเร็จของนวัตกรรมที่หน่วยงานสร้างใหม่ และนำไปใช้ประโยชน์	๑๕	๕.๐๐๐๐	๐.๗๕๐๐
	๔. ร้อยละความสำเร็จของการจัดวางระบบการควบคุม ภายในตามหลักเกณฑ์กระทรวงการคลัง	๑๕	๓.๘๖๐๐	๐.๕๗๙๐
รวมน้ำหนัก		๑๐๐		๔.๘๒๙๐

งานธุรการ/สารบรรณ

เดือน	หนังสือรับ (เรื่อง)	หนังสือส่ง (เรื่อง)	นำส่งไปรษณีย์ (ครั้ง/ฉบับ)
ตุลาคม ๒๕๖๓	๑๑๘	๒๖	๗/๔๒
พฤศจิกายน ๒๕๖๓	๒๒๕	๕๒	๗/๑๓๓
ธันวาคม ๒๕๖๓	๒๒๕	๖๗	๗/๑๕๘
มกราคม ๒๕๖๔	๑๙๔	๕๗	๘/๑๙๑
กุมภาพันธ์ ๒๕๖๔	๒๒๓	๖๐	๑๒/๒๔๒
มีนาคม ๒๕๖๔	๑๘๑	๕๘	๔/๑๔๖
เมษายน ๒๕๖๔	๑๗๙	๓๒	๖/๑๒๐
พฤษภาคม ๒๕๖๔	๑๔๕	๔๙	๑๐/๑๖๗
มิถุนายน ๒๕๖๔	๑๕๗	๔๐	๑๑/๑๗๐
กรกฎาคม ๒๕๖๔	๑๓๘	๓๕	๙/๕๙
สิงหาคม ๒๕๖๔	๑๔๖	๔๕	๙/๒๐๗
กันยายน ๒๕๖๔	๑๕๐	๕๔	๗/๑๔๒
รวม	๒,๐๘๑	๕๗๕	๙๗/๑,๗๗๗

ข้อมูล : ณ วันที่ ๑ ตุลาคม ๒๕๖๔

การเบิก-จ่ายงบประมาณ ประจำปีงบประมาณ พ.ศ.๒๕๖๔



การเบิก-จ่ายงบประมาณภาพรวม ประจำปีงบประมาณ พ.ศ.๒๕๖๔
ศูนย์สนับสนุนบริการสุขภาพที่ ๑๑ กรมสนับสนุนบริการสุขภาพ กระทรวงสาธารณสุข

งบประมาณ	ได้รับการจัดสรร (บาท)	เบิก - จ่าย (บาท)	คงเหลือ/คืนเงิน (บาท)	ร้อยละ
งบดำเนินงาน	๔,๑๙๑,๒๐๒.๐๐	๓,๗๔๔,๒๙๔.๙๖	๓๒๖,๙๐๗.๐๔	๙๑.๙๗
งบลงทุน	๑,๑๐๔,๕๙๕.๐๐	๑,๑๐๔,๕๙๕.๐๐	๐.๐๐	๑๐๐
งบกลาง	๔๔,๙๗๙,๐๔๗.๐๐	๔๔,๙๗๙,๐๔๗.๐๐	๐.๐๐	๑๐๐
รวม	๕๐,๒๗๔,๘๔๔.๐๐	๔๙,๙๔๗,๙๓๖.๙๖	๓๒๖,๙๐๗.๐๔	๙๙.๓๕

อ้างอิง : SMART ๖๔

ข้อมูล : ณ วันที่ ๑ ตุลาคม พ.ศ.๒๕๖๔

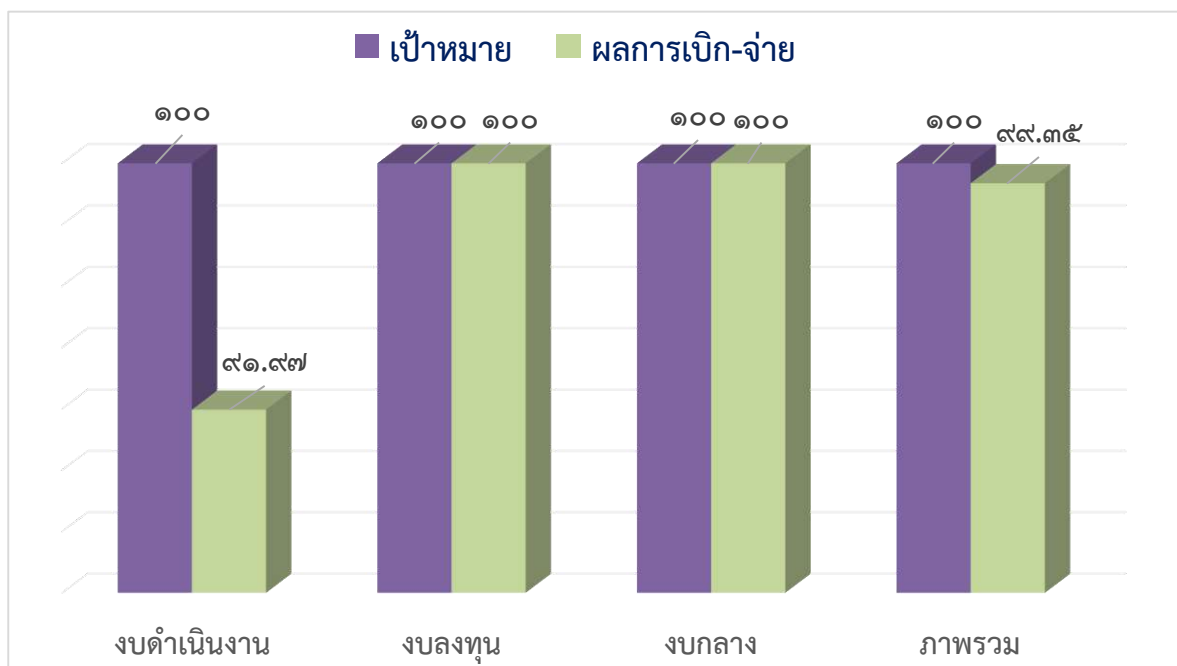

ตาราง การเบิก-จ่าย งบประมาณ รายการกิจกรรม/โครงการ รายละเอียดดังนี้

ลำดับ	กิจกรรม/โครงการ	งบที่ได้รับ จัดสรร (บาท)	เบิก-จ่าย (บาท)	คืนเงิน (บาท)	ร้อยละ
งบดำเนินงาน					
๑	บริหารจัดการองค์กร (รหัสงบประมาณ ๒๑๐๐๗๓๖๐๐๓P๓๐๖๖,๒๑๐๐๗๓๓๐๓๐P๓๐๕๕)	๑,๐๐๐,๐๐๐.๐๐	๘๐๐,๖๓๐.๓๐	๑๙๙,๓๖๙.๗๐	๘๐.๐๖
๒	ค่าสาธารณูปโภค (รหัสงบประมาณ ๒๑๐๐๗๓๖๐๐๑P๓๐๖๖)	๓๒๐,๐๐๐.๐๐	๒๕๖,๖๑๗.๒๘	๖๓,๓๘๒.๗๒	๘๐.๑๙
๓	จ้างเหมาบุคลากร (รหัสงบประมาณ ๒๑๐๐๗๓๓๐๐๓P๓๐๖๖,๒๑๐๐๗๓๖๐๐๑P๓๐๖๔)	๖๒๘,๐๐๐.๐๐	๖๒๗,๙๙๙.๓๔	๐.๖๖	๙๙.๙๙
๔	โครงการขับเคลื่อนการดำเนินงานพัฒนาความรู้ด้านสุขภาพ (รหัสงบประมาณ ๒๑๐๐๗๓๖๐๐๓P๓๐๖๖)	๑๒๕,๐๐๐.๐๐	๑๐๐,๗๔๙.๐๐	๒๔,๒๕๑.๐๐	๘๐.๖๑
๕	โครงการสร้างเสริมศักยภาพ อสม. ในการจัดบริการสุขภาพในระดับปฐมภูมิ (อสม.หมอบริการบ้าน) (P๕๑) (รหัสงบประมาณ ๒๑๐๐๗๓๖๐๐๓P๓๐๖๖)	๑,๐๔๗,๑๒๐.๐๐	๑,๐๔๗,๑๒๐.๐๐	๐.๐๐	๑๐๐
๖	โครงการพัฒนาและยกระดับการขับเคลื่อนนโยบายและแผนปฏิบัติราชการกรม สบส. (รหัสงบประมาณ ๒๑๐๐๗๓๖๐๐๑P๓๐๖๓)	๓,๗๕๐.๐๐	๓,๗๕๐.๐๐	๐.๐๐	๑๐๐
๗	โครงการนิเทศตรวจราชการกรมสนับสนุนบริการสุขภาพ ประจำปีงบประมาณ พ.ศ.๒๕๖๔ (รหัสงบประมาณ ๒๑๐๐๗๓๖๐๐๑P๓๐๖๓)	๓๕,๐๐๐.๐๐	๓๕,๐๐๐.๐๐	๐.๐๐	๑๐๐
๘	สนับสนุนงบประมาณให้หน่วยงานส่วนภูมิภาคในการดำเนินงานส่งเสริม ควบคุม กำกับ และเฝ้าระวังสถานพยาบาลในส่วนภูมิภาค	๔๐,๐๐๐.๐๐	๔๐,๐๐๐.๐๐	๐.๐๐	๑๐๐

ลำดับ	กิจกรรม/โครงการ	งบที่ได้รับบริการ จัดสรร (บาท)	เบิก-จ่าย (บาท)	คืนเงิน (บาท)	ร้อยละ
	(รหัสงบประมาณ ๒๑๐๐๗๓๖๐๐๑P๓๐๖๔)				
๙	โครงการยกระดับมาตรฐานสถานประกอบการเพื่อสุขภาพ สู่สากล (รหัสงบประมาณ ๒๑๐๐๗๓๓๐๓๑P๓๐๖๒)	๓,๐๐๐.๐๐	๓,๐๐๐.๐๐	๐.๐๐	๑๐๐
๑๐	โครงการพัฒนาและยกระดับมาตรฐานระบบบริการสุขภาพ (รหัสงบประมาณ ๒๑๐๐๗๓๓๐๓๑P๓๐๖๒)	๔๗๐,๗๖๐.๐๐	๔๗๐,๕๒๖.๙๐	๒๓๓.๑๐	๙๙.๙๕
๑๑	โครงการพัฒนาระบบบริการวิชาการด้านเครื่องมือทาง การแพทย์และวิศวกรรมทางการแพทย์ครบวงจร (รหัสงบประมาณ ๒๑๐๐๗๓๓๐๓๑P๓๐๖๒)	๒๔,๐๐๐.๐๐	๒๓,๙๒๐.๐๐	๘๐.๐๐	๙๙.๖๗
๑๒	อบรมหลักสูตรการประมาณค่าความไม่แน่นอน ของการวัด(รุ่น๒,๓) สถาบันมาตรวิทยาแห่งชาติ (รหัสงบประมาณ ๒๑๐๐๗๓๓๐๓๑P๓๐๖๒)	๗,๘๑๒.๐๐	๗,๘๑๒.๐๐	๐.๐๐	๑๐๐
๑๓	โครงการส่งเสริมความเป็นเลิศและเสริมสร้างแรงจูงใจ ในการจัดการสุขภาพชุมชนของ อสม. (P๓๑) (รหัสงบประมาณ ๒๑๐๐๗๓๖๐๐๓P๓๐๖๖)	๘๗,๖๐๐.๐๐	๘๗,๖๐๐.๐๐	๐.๐๐	๑๐๐
๑๕	โครงการเสริมสร้างศักยภาพการดูแลสุขภาพตนเอง ระดับครอบครัว (อสค.) (P๕๑) (รหัสงบประมาณ ๒๑๐๐๗๓๓๐๓๐P๓๐๕๘)	๑๔๒,๐๐๐.๐๐	๙๐,๒๕๐	๑๑,๗๕๐.๐๐	๖๓.๕๖
๑๖	โครงการเพิ่มประสิทธิภาพการดูแล และช่วยเหลือผู้ ใช้และผู้ติดยาเสพติด หลังการบำบัดรักษา เพื่อคืนคนดีสู่สังคม (P๗๑) (รหัสงบประมาณ ๒๑๐๐๗๐๖๐๓๕๗P๓๐๕๔)	๕๐,๐๐๐.๐๐	๐.๐๐	๕๐,๐๐๐.๐๐	๐

ลำดับ	กิจกรรม/โครงการ	งบที่ได้รับบริการ จัดสรร (บาท)	เบิก-จ่าย (บาท)	คืนเงิน (บาท)	ร้อยละ
๑๗	ค่าเช่าบ้าน (รหัสงบประมาณ ๒๑๐๐๗๑๔๐๑๓P๓๐๕๕)	๔๔,๐๐๐.๐๐	๔๔,๐๐๐.๐๐	๐.๐๐	๑๐๐
๑๘	สมทบประกันสังคมพนักงานราชการ (รหัสงบประมาณ ๒๑๐๐๗๑๔๐๑๓P๓๐๕๕)	๒๙,๑๖๐.๐๐	๒๗,๖๗๗.๐๐	๑,๔๘๓.๐๐	๙๔.๙๑
๑๙	ค่าลงทะเบียนหลักสูตรผู้บริหารการสาธารณสุขระดับกลาง และระดับต้น ศบส.๑๑ (รหัสงบประมาณ ๒๑๐๐๗๐๖๐๓๕P๓๐๕๘)	๒๒,๐๐๐.๐๐	๒๒,๐๐๐.๐๐	๐.๐๐	๑๐๐
๒๐	บริหารจัดการองค์กร (ค่าลงทะเบียนในการอบรมหลักสูตร ต่างๆให้กับหน่วยงาน) (รหัสงบประมาณ ๒๑๐๐๗๓๖๐๐๑P๓๐๖๓)	๓,๐๐๐.๐๐	๓,๐๐๐.๐๐	๐.๐๐	๑๐๐
๒๑	การส่งเสริม พัฒนา และติดตาม กำกับการพัฒนาองค์กร คุณธรรมของหน่วยในสังกัดกรมสนับสนุนบริการสุขภาพ ในระดับหน่วยงานเขตภูมิภาค(ศบส.๑๑) (รหัสงบประมาณ ๒๑๐๐๗๕๗๐๗๓P๓๐๖๘)	๑๕,๐๐๐.๐๐	๑๔,๘๒๐.๐๐	๑๘๐.๐๐	๙๘.๘๐
๒๒	กิจกรรมการดำเนินงานกิจการดูแลผู้สูงอายุหรือ ผู้มีภาวะพึ่งพิง ศบส.๑๑ (งบกลางกรม) (รหัสงบประมาณ ๒๑๐๐๗๓๓๐๓๑P๓๐๖๒)	๘๐,๐๐๐.๐๐	๗๙,๓๙๐.๐๐	๖๑๐.๐๐	๙๙.๑๓
๒๓	ซ่อมแซม ปรับปรุงรางผ้าฆ่าเชื้อพร้อมอุปกรณ์ (รหัสงบประมาณ ๒๑๐๐๗๓๖๐๐๑P๓๐๖๔)	๒๙,๘๐๐.๐๐	๒๙,๘๐๐.๐๐	๐.๐๐	๑๐๐
๒๔	โครงการอบรมพัฒนาศักยภาพ อสม. พร้อม แนะนำกลุ่มเสี่ยงตรวจ ATK ด้วยตนเอง (P๒๒) (รหัสงบประมาณ ๒๑๐๐๗๓๖๐๐๑P๓๐๖๕)	๗๐,๐๐๐.๐๐	๗๐,๐๐๐.๐๐	๐.๐๐	๑๐๐
รวม		๔,๑๙๑,๒๐๒.๐๐	๓,๗๔๔,๒๙๔.๙๖	๓๒๖,๙๐๗.๐๔	๙๑.๙๗

ลำดับ	กิจกรรม/โครงการ	งบที่ได้รับบริการ จัดสรร (บาท)	เบิก-จ่าย (บาท)	คงเหลือ/ คืนเงิน (บาท)	ร้อยละ	หมายเหตุ
งบลงทุน (รหัสงบประมาณ ๒๑๐๐๗๓๖๐๐๑P๓๐๖๔)						
๑	เครื่องวัดการไหลของก๊าซ	๑๔๐,๐๐๐.๐๐	๑๔๐,๐๐๐.๐๐	๐.๐๐	๑๐๐	ครุภัณฑ์ไฟฟ้าและวิทยุ
๒	เครื่องวิเคราะห์การทำงานเครื่องช่วย หายใจ Gas Flow Analyzer	๔๙๙,๙๙๐.๐๐	๔๙๙,๙๙๐.๐๐	๐.๐๐	๑๐๐	ครุภัณฑ์ไฟฟ้าและวิทยุ
๓	เครื่องวัดออกซิเจนในน้ำ Dissolved Oxygen Meter	๖๙,๙๙๐.๐๐	๖๙,๙๙๐.๐๐	๐.๐๐	๑๐๐	ครุภัณฑ์ไฟฟ้าและวิทยุ
๔	เครื่องวัดความดันแบบปรอทและ แบบดิจิตอล	๙,๙๕๑.๐๐	๙,๙๕๑.๐๐	๐.๐๐	๑๐๐	ครุภัณฑ์ไฟฟ้าและวิทยุ
๕	เครื่องตรวจวัดพลังงาน	๒๓๑,๗๘๔.๐๐	๒๓๑,๗๘๔.๐๐	๐.๐๐	๑๐๐	ครุภัณฑ์ไฟฟ้าและวิทยุ
๖	เครื่องลดความชื้นในห้องปฏิบัติการฯ	๒๔,๙๙๐.๐๐	๒๔,๙๙๐.๐๐	๐.๐๐	๑๐๐	ครุภัณฑ์ไฟฟ้าและวิทยุ
๗	เครื่องวัดคลื่นสนามแม่เหล็ก	๑๑,๔๙๐.๐๐	๑๑,๔๙๐.๐๐	๐.๐๐	๑๐๐	ครุภัณฑ์ไฟฟ้าและวิทยุ
๘	โต๊ะทำงานชนิดเหล็ก ๔ ฟุต พร้อม กระจกและพร้อมเก้าอี้	๖๕,๐๐๐.๐๐	๖๕,๐๐๐.๐๐	๐.๐๐	๑๐๐	ครุภัณฑ์สำนักงาน
๙	ชั้นวางของสำหรับห้องปฏิบัติการ โครงสร้าง สแตนเลส	๓๖,๐๐๐.๐๐	๓๖,๐๐๐.๐๐	๐.๐๐	๑๐๐	ครุภัณฑ์สำนักงาน
๑๐	โทรทัศน์ แอล อี ดี (LED) แบบ Smart TV ความละเอียด จอภาพ ๓๘๔๐x๒๑๖๐ พิกเซล ขนาด ๕๐ นิ้ว	๑๕,๔๐๐.๐๐	๑๕,๔๐๐.๐๐	๐.๐๐	๑๐๐	ครุภัณฑ์โฆษณาและเผยแพร่
รวม		๑,๑๐๔,๕๙๕.๐๐	๑,๑๐๔,๕๙๕.๐๐	๐.๐๐	๑๐๐	

อ้างอิง : SMART ๖๔ , ข้อมูล : ตุลาคม พ.ศ.๒๕๖๔

ลำดับ	กิจกรรม/โครงการ	งบที่ได้รับการจัดสรร (บาท)	เบิก-จ่าย (บาท)	คงเหลือ/ คืนเงิน (บาท)	ร้อยละ	หมายเหตุ
งบกลางประเทศ โครงการจัดหาวัสดุอุปกรณ์สนับสนุนการปฏิบัติงานของ อสม. เผื่อระวังโรคติดเชื้อไวรัสโคโรนา ๒๐๑๙ (COVID-๑๙) ในชุมชน (ศบส.๑๑) (รหัสงบประมาณ ๒๑๐๐๙๐๐๐๒๗P๑๐๐๐)						
๑	หน้ากากอนามัยทางการแพทย์ (surjical mask)	๑๒,๘๗๕,๕๐๐.๐๐	๑๒,๒๓๑,๗๒๕.๐๐	๐.๐๐	๑๐๐	
๒	เครื่องวัดอุณหภูมิแบบอินฟราเรด (พร้อมขาตั้ง)	๒,๐๒๐,๒๐๐.๐๐	๑,๙๘๙,๑๒๐.๐๐	๐.๐๐	๑๐๐	
๓	แอลกอฮอล์ ๗๕% พร้อมขวดบรรจุ (๔๕๐ml)	๗,๔๕๙,๒๐๐.๐๐	๖,๘๙๙,๗๖๐.๐๐	๐.๐๐	๑๐๐	
๔	ปรอทวัดไข้แบบดิจิตอล	๖,๐๕๑,๕๒๐.๐๐	๕,๙๗๕,๘๗๖.๐๐	๐.๐๐	๑๐๐	
๕	อุปกรณ์ป้องกันใบหน้าและดวงตา (face shield)	๒๘๗,๔๘๐.๐๐	๒๗๓,๗๐๖.๐๐	๐.๐๐	๑๐๐	
๖	ถุงมือยาง	๘๗๙,๐๐๐.๐๐	๐.๐๐	๘๗๙,๐๐๐.๐๐	๐.๐๐	ไม่มีผู้เสนอราคา
	รวม	๒๙,๕๙๐,๙๐๐.๐๐	๒๗,๓๖๙,๕๘๗.๐๐	๐.๐๐	๑๐๐	

อ้างอิง : SMART ๖๔ , ข้อมูล : วันที่ ๑ ตุลาคม พ.ศ.๒๕๖๔

ลำดับ	กิจกรรม/โครงการ	งบที่ได้รับการจัดสรร (บาท)	เบิก-จ่าย (บาท)	คงเหลือ/ คืนเงิน (บาท)	ร้อยละ	หมายเหตุ
งบกลางประเทศ โครงการจัดหาวัสดุอุปกรณ์สนับสนุนการปฏิบัติงานของ อสม. เผื่อระวังโรคติดเชื้อไวรัสโคโรนา ๒๐๑๙ (COVID-๑๙) ในชุมชน (ศบส.๑๑) (รหัสงบประมาณ ๙๐๙๐๙๖๒๐๔๓๐๐๐๑๔๙)						
๑	หน้ากากอนามัยทางการแพทย์ (surjical mask)	๖,๘๐๗,๙๖๐.๐๐	๖,๘๐๗,๙๖๐.๐๐	๐.๐๐	๑๐๐	
๒	เครื่องวัดอุณหภูมิแบบอินฟราเรด (พร้อมขาตั้ง)	๑,๙๑๖,๖๐๐.๐๐	๑,๙๑๖,๖๐๐.๐๐	๐.๐๐	๑๐๐	
๓	แอลกอฮอล์ ๗๕% พร้อมขวดบรรจุ (๔๕๐ml)	๓,๒๑๑,๖๐๐.๐๐	๓,๒๑๑,๖๐๐.๐๐	๐.๐๐	๑๐๐	
๔	ปรอทวัดไข้แบบดิจิตอล	๕,๖๗๓,๓๐๐.๐๐	๕,๖๗๓,๓๐๐.๐๐	๐.๐๐	๑๐๐	
๕	ชุด PPE	๓๐๐,๔๔๐.๐๐	๐.๐๐	๓๐๐,๔๔๐.๐๐	๐.๐๐	ไม่มีผู้เสนอราคา
	รวม	๑๗,๙๐๙,๙๐๐.๐๐	๑๗,๖๐๙,๔๖๐.๐๐	๓๐๐,๔๔๐.๐๐	๑๐๐	

การดำเนินงาน

ด้านคุ้มครองผู้บริโภค

การดำเนินงานตามภารกิจหลักกรมสนับสนุนบริการสุขภาพ
ประจำปีงบประมาณ พ.ศ.๒๕๖๔
กลุ่มคุ้มครองผู้บริโภคด้านบริการสุขภาพ

ตัวชี้วัดตามภารกิจหลักกรมสนับสนุนบริการสุขภาพ

๑. ร้อยละของสถานพยาบาลเอกชน ผ่านเกณฑ์มาตรฐานตามที่กฎหมายกำหนด (ร้อยละ ๙๕)
๒. ร้อยละของสถานพยาบาลกลุ่มเสี่ยงได้รับการเฝ้าระวังตามกฎหมาย (ร้อยละ ๗๕)
๓. ร้อยละความสำเร็จของการดำเนินงานขับเคลื่อนงานสถานประกอบการเพื่อสุขภาพ

โครงการสนับสนุนการดำเนินงานด้านคุ้มครองผู้บริโภคด้านบริการสุขภาพ

๑. โครงการส่งเสริม สนับสนุน ควบคุม กำกับ และพัฒนาเครือข่ายการเฝ้าระวังและคุ้มครองผู้บริโภคด้านบริการสุขภาพในสถานพยาบาลเอกชน สถานประกอบการเพื่อสุขภาพ ให้ได้มาตรฐานตามที่กฎหมายกำหนดและพัฒนาสู่ระดับสากล ประจำปีงบประมาณ พ.ศ.๒๕๖๔
๒. โครงการส่งเสริม สนับสนุน ควบคุม กำกับ และพัฒนาเครือข่ายการเฝ้าระวังและคุ้มครองผู้บริโภคด้านบริการสุขภาพในสถานพยาบาลเอกชน สถานประกอบการเพื่อสุขภาพ ให้ได้มาตรฐานตามที่กฎหมายกำหนดและพัฒนาสู่ระดับสากล ประจำปีงบประมาณ พ.ศ.๒๕๖๔ (กิจการการดูแลผู้สูงอายุหรือผู้มีภาวะพึ่งพิง)

**แนวทางการดำเนินงาน คุ่มครองผู้บริโภคดีด้านบริการสุขภาพ
ศูนย์สนับสนุนบริการสุขภาพที่ ๑๑**

กลุ่มคุ่มครองผู้บริโภคดีด้านบริการสุขภาพ ศูนย์สนับสนุนบริการสุขภาพที่ ๑๑ มีหน้าที่ในการคุ่มครองผู้บริโภคดีด้านบริการสุขภาพโดยการ ส่งเสริม ควบคุม กำกับสถานพยาบาลเอกชน ตามพระราชบัญญัติสถานพยาบาล พ.ศ. ๒๕๔๑ และส่งเสริม ควบคุม กำกับผู้ประกอบการโรคศิลปะ ตามพระราชบัญญัติการประกอบโรคศิลปะ พ.ศ. ๒๕๔๒ ซึ่งมีส่วนเกี่ยวข้องในการดำเนินงาน ดังนี้

๑. การดำเนินงานตามพระราชบัญญัติสถานพยาบาล พ.ศ. ๒๕๔๑

ลำดับ	ภารกิจ/งาน	คส.เขต	สจ.
๑	การเป็นผู้อนุญาตตามพระราชบัญญัติสถานพยาบาล พ.ศ. ๒๕๔๑ สถานพยาบาลประเภทที่ไม่รับผู้ป่วยไว้ค้างคืน (คลินิก)		✓
๒	ตรวจมาตรฐานประจำปีสถานพยาบาลประเภทที่รับผู้ป่วยไว้ค้างคืน (ร.พ.เอกชน) และสถานพยาบาลประเภทที่ไม่รับผู้ป่วยไว้ค้างคืน (คลินิก)		✓
๓	ประชุมคณะอนุกรมสถานพยาบาลประจำจังหวัด		✓
๔	ประชุมคณะกรรมการเปรียบเทียบคดีประจำจังหวัด		✓
๕	จัดทำฐานข้อมูลสถานพยาบาลเอกชนในโปรแกรมระบบฐานข้อมูล สถานพยาบาลผ่าน Internet ทาง http://www.bo.mrd.go.th		✓
๖	จัดทำฐานข้อมูลการบริการของสถานบริการสุขภาพภาคเอกชนตาม แบบ ส.พ. ๒๓ และ ส.พ. ๒๔ ผ่าน Internet ทาง http://www.bo.mrd.go.th		✓
๗	ดูแลเฝ้าระวังสถานพยาบาลและผู้กระทำผิดกฎหมายและดำเนินคดี ต่อผู้กระทำการฝ่าฝืนกฎหมาย	✓	✓
๘	รับเรื่องร้องเรียนเกี่ยวกับสถานพยาบาลและดำเนินการตามขั้นตอน	✓	✓
๙	อบรมพัฒนาศักยภาพพนักงานเจ้าหน้าที่ด้านการบังคับใช้กฎหมาย	✓	
๑๐	พัฒนาศักยภาพสถานพยาบาลด้านคุณภาพบริการและด้านกฎหมาย ระเบียบข้อบังคับ		✓
๑๑	งานอื่นๆ เช่น การเผยแพร่ประชาสัมพันธ์ พัฒนาศักยภาพประชาชน ความรอบรู้ด้านการคุ่มครองผู้บริโภคดี/ การสร้างเครือข่ายเฝ้าระวังใน เขตพื้นที่	✓	

ลำดับ	ภารกิจ/งาน	ศบส.เขต	สสจ.
๑๒	รายงานผลการดำเนินงานคุ้มครองผู้บริโภคด้านบริการสุขภาพทุกเดือน ผ่าน Internet ทาง http://www.bo.mrd.go.th		√
๑๓	ตรวจสอบรายงานผลการดำเนินงานคุ้มครองผู้บริโภคด้านบริการสุขภาพและนำมารวมกับผลงานของ ศบส.๑๑ ใน Excel File และนำส่งกรมสนับสนุนบริการสุขภาพ	√	
๑๔	รายงานผลการดำเนินงานตามตัวชี้วัดในระบบ Smart Office	√	

๒. การดำเนินงานตามพระราชบัญญัติการประกอบโรคศิลปะ พ.ศ. ๒๕๔๒

ปัจจุบันมีสาขา/ ศาสตร์การประกอบโรคศิลปะตาม พรบ.การประกอบโรคศิลปะ พ.ศ. ๒๕๔๒ ทั้งหมด ๙ สาขา ๓ ศาสตร์

สาขาการประกอบโรคศิลปะ	ศาสตร์การประกอบโรคศิลปะ
๑ สาขากิจกรรมบำบัด	๑ ไคโรแพรคติก
๒ สาขาการแก้ไขความผิดปกติของการสื่อความหมาย	๒ ทัศนมาตรศาสตร์
๓ สาขากายอุปกรณ์	๓ ศาสตร์ฟิสิกส์การแพทย์
๔ สาขาจิตวิทยาคลินิก	
๕ สาขาเทคโนโลยีหัวใจและทรวงอก	
๖ สาขารังสีเทคนิค	
๗ สาขาฉุกเฉินการแพทย์	
๘ สาขาการแพทย์แผนจีน	
๙ สาขาการกำหนดอาหาร	

ผลการดำเนินงานตามตัวชี้วัด

ร้อยละของสถานพยาบาลเอกชน ผ่านเกณฑ์มาตรฐานตามที่กฎหมายกำหนด (ร้อยละ ๙๕)

คำนิยาม

สถานพยาบาลภาคเอกชน หมายถึง คลินิกและโรงพยาบาลเอกชนทั่วประเทศผ่านเกณฑ์มาตรฐานตามที่กฎหมายกำหนด หมายถึง สถานพยาบาลเอกชนที่ยื่นคำขอประกอบกิจการและดำเนินการสถานพยาบาล (ตั้งใหม่) ได้รับการตรวจมาตรฐาน จนกระทั่งได้รับการอนุญาตจากผู้อนุญาต เป็นไปตามวิธีการ ขั้นตอน และระยะเวลาการดำเนินงานที่กำหนดไว้ในคู่มือประชาชน

ข้อมูลสถานพยาบาลเอกชน

จังหวัด	จำนวนสถานพยาบาลเอกชน (แห่ง)	จำนวนคลินิกทั้งหมด (แห่ง)
กระบี่	๓	๒๓๑
ชุมพร	๓	๑๙๘
นครศรีธรรมราช	๕	๕๔๒
พังงา	๐	๑๓๒
ภูเก็ต	๔	๔๑๒
ระนอง	๑	๕๖
สุราษฎร์ธานี	๑๓	๕๕๘
รวม	๒๙	๒,๑๒๙

ข้อมูล ณ วันที่ ๑๕ กันยายน ๒๕๖๔

ผลการดำเนินงาน

ดำเนินการติดตาม การรายงานผลการดำเนินงานจากสำนักงานสาธารณสุขจังหวัดในเขตสุขภาพที่ ๑๑ ได้แก่ ๑. รายชื่อสถานพยาบาล (ตั้งใหม่) ๒. วันที่ยื่นคำขออนุญาต จนถึงวันที่ออกใบอนุญาต ๓. จำนวนวันที่ยื่นจนรับใบอนุญาต เป็นต้น พร้อมแจ้งผลตัวชี้วัดฯ ให้กองสถานพยาบาลและการประกอบโรคศิลปะทราบ เพื่อจัดทำเป็นรายงานผลการดำเนินงานภาพรวม

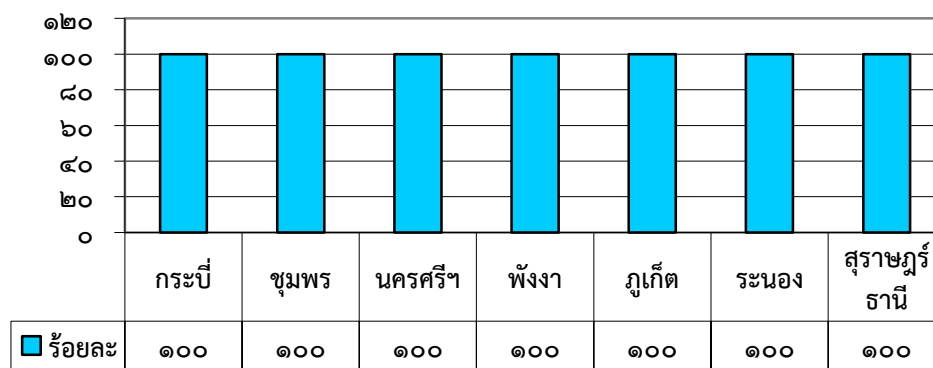

เป้าหมาย : ร้อยละ ๙๕ ผลการดำเนินงาน : ร้อยละ ๑๐๐

ผลการดำเนินงานตามตัวชี้วัด

ร้อยละของสถานพยาบาลกลุ่มเสี่ยงได้รับการเฝ้าระวังตามกฎหมาย (ร้อยละ ๗๕)

คำนิยาม

สถานพยาบาล หมายถึง คลินิกและโรงพยาบาลเอกชนทั่วประเทศ

กลุ่มเสี่ยง หมายถึง คลินิกและโรงพยาบาลเอกชนที่มีการดำเนินการที่มีแนวโน้มในการกระทำฝ่าฝืนหรือไม่ปฏิบัติตามที่กฎหมายกำหนด แบ่งเป็น ๓ กลุ่ม คือ

๑. สถานพยาบาลที่เคยกระทำผิดกฎหมาย/ ถูกดำเนินคดีตามกฎหมาย
๒. สถานพยาบาลที่ได้รับการร้องเรียน
๓. สถานพยาบาลที่เคยกระทำผิด/ ฝ่าฝืนการอนุญาตการโฆษณา

ระดับความเสี่ยง แบ่งเป็น ๕ ระดับ

สถานพยาบาลที่มีแนวโน้มในการกระทำการฝ่าฝืนหรือไม่ปฏิบัติตามที่กฎหมายกำหนด

ระดับที่ ๑ แต่ไม่ส่งผลกระทบต่อผู้ป่วย

ระดับที่ ๒ ส่งผลกระทบต่อผู้ป่วยแต่ไม่ได้รับอันตราย

ระดับที่ ๓ ส่งผลกระทบต่อผู้ป่วยให้ได้รับอันตรายชั่วคราว ต้องได้รับการบำบัดรักษา

ระดับที่ ๔ ส่งผลกระทบต่อผู้ป่วยให้ได้รับอันตรายชั่วคราว ต้องได้รับการบำบัดรักษานานขึ้น

ระดับที่ ๕ ส่งผลกระทบต่อผู้ป่วยให้ได้รับอันตรายถาวร ต้องช่วยชีวิต / เสียชีวิต

เฝ้าระวังตามกฎหมาย หมายถึง การตรวจเยี่ยม การติดตาม และตรวจสอบสถานพยาบาลให้ดำเนินการเป็นไปตามมาตรฐานที่กฎหมายกำหนด โดยพนักงานเจ้าหน้าที่และผู้เชี่ยวชาญจากหน่วยงานที่เกี่ยวข้อง

จำนวนกลุ่มเสี่ยงตามนิยามที่ต้องเฝ้าระวัง

จังหวัด	จำนวน โรงพยาบาล เอกชน ทั้งหมด (แห่ง)	จำนวนโรงพยาบาลเอกชนที่ต้องเฝ้าระวัง (แห่ง)					รวมโรงพยาบาล เอกชนกลุ่มเสี่ยง ตั้งแต่ระดับ ๒ ขึ้นไป (แห่ง)
		คลินิกความงาม					
		ระดับ ๑	ระดับ ๒	ระดับ ๓	ระดับ ๔	ระดับ ๕	
กระบี่	๓	๐	๐	๐	๐	๐	๐
ชุมพร	๓	๐	๐	๐	๐	๐	๐
นครศรีธรรมราช	๕	๐	๐	๐	๐	๐	๐
พังงา	๐	๐	๐	๐	๐	๐	๐
ภูเก็ต	๔	๐	๐	๐	๐	๐	๐
ระนอง	๑	๐	๐	๐	๐	๐	๐
สุราษฎร์ธานี	๑๓	๐	๔	๐	๐	๐	๔
รวม	๒๙	๐	๔	๐	๐	๐	๔

จังหวัด	จำนวน คลินิก ทั้งหมด (แห่ง)	จำนวนคลินิกที่ต้องเฝ้าระวัง (แห่ง)					รวมคลินิกกลุ่ม เสี่ยงตั้งแต่ระดับ ๒ ขึ้นไป (แห่ง)
		คลินิกความงาม					
		ระดับ ๑	ระดับ ๒	ระดับ ๓	ระดับ ๔	ระดับ ๕	
กระบี่	๒๓๕	๐	๐	๑๗	๐	๐	๑๗
ชุมพร	๑๘๘	๐	๐	๔	๐	๐	๔
นครศรีธรรมราช	๕๑๔	๐	๓๑	๐	๐	๐	๓๑
พังงา	๑๑๘	๐	๐	๐	๐	๐	๐
ภูเก็ต	๔๑๓	๐	๓๔	๘	๐	๐	๔๒
ระนอง	๕๒	๐	๒	๐	๐	๐	๒
สุราษฎร์ธานี	๕๔๓	๐	๒๗	๐	๐	๐	๒๗
รวม	๒,๐๖๓	๐	๙๔	๒๙	๐	๐	๑๒๓

จังหวัด	จำนวน คลินิก ทั้งหมด (แห่ง)	จำนวนคลินิกที่ต้องเฝ้าระวัง (แห่ง)					รวมคลินิกกลุ่ม เสี่ยงตั้งแต่ระดับ ๒ ขึ้นไป (แห่ง)
		คลินิกอื่นๆ					
		ระดับ ๑	ระดับ ๒	ระดับ ๓	ระดับ ๔	ระดับ ๕	
กระบี่	๒๓๕	๐	๑๓	๗	๐	๐	๒๐
ชุมพร	๑๘๘	๐	๐	๐	๐	๐	๐
นครศรีธรรมราช	๕๑๔	๐	๓	๑	๐	๐	๔
พังงา	๑๑๘	๐	๓	๐	๐	๐	๓
ภูเก็ต	๔๑๓	๐	๐	๐	๐	๐	๐
ระนอง	๕๒	๐	๕	๐	๐	๐	๕
สุราษฎร์ธานี	๕๔๓	๐	๔	๔	๐	๐	๘
รวม	๒,๐๖๓	๐	๒๘	๑๒	๐	๐	๔๐

การดำเนินการเฝ้าระวัง

๑. จัดทำแผนงาน/โครงการ
๒. จัดทำฐานข้อมูล สถานพยาบาลกลุ่มเสี่ยง ตามนิยาม โดยพิจารณาตามระดับความเสี่ยง ระดับที่ ๒ เป็นต้นไป เป็นกลุ่มเป้าหมาย โดยแยกเป็นคลินิกกลุ่มเสี่ยงที่ให้บริการเสริมความงาม และคลินิกกลุ่มเสี่ยงอื่นๆ และโรงพยาบาลกลุ่มเสี่ยง โดยพิจารณาตามระดับความเสี่ยงที่กำหนด
๓. ออกตรวจประเมินสถานพยาบาลกลุ่มเสี่ยงเป้าหมาย
๔. จัดทำสรุปผลการประเมิน

ผลการดำเนินงาน

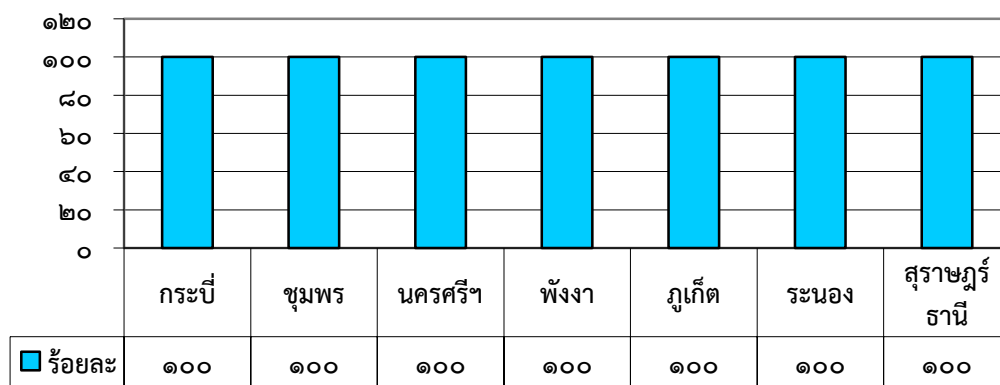

เป้าหมาย : ร้อยละ ๗๕

ผลการดำเนินงาน : ร้อยละ ๑๐๐

ผลการดำเนินงานตามตัวชี้วัด
ร้อยละความสำเร็จของการดำเนินงานขับเคลื่อนงานสถานประกอบการเพื่อสุขภาพ

😊 ผลการดำเนินงานขับเคลื่อนงานสถานประกอบการเพื่อสุขภาพ
(สถานประกอบการเพื่อสุขภาพที่ได้รับอนุญาตในพื้นที่รับผิดชอบของ ศบส. ๑๑)

ประเภทกิจการสปา ร้านนวดเพื่อสุขภาพ และนวดเพื่อเสริมความงาม

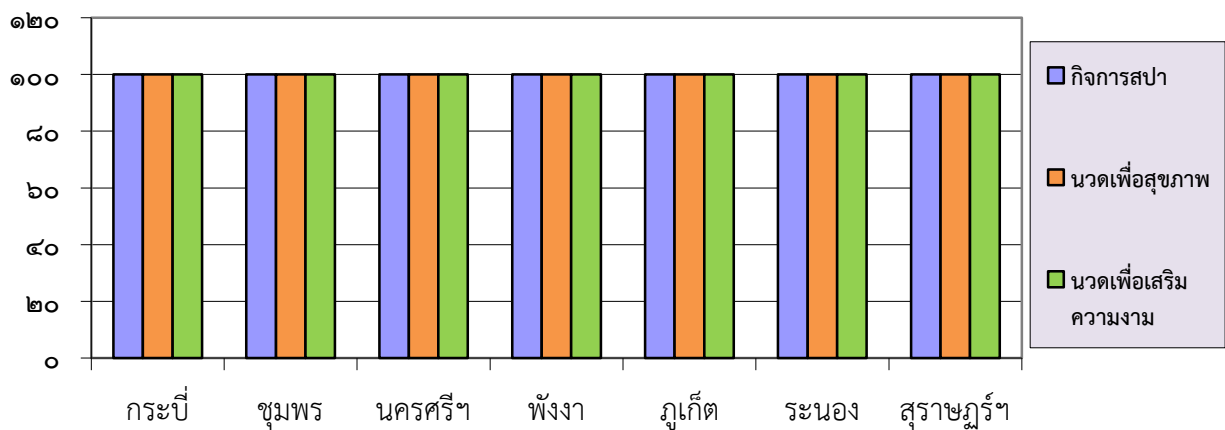

ผลการดำเนินงาน : ร้อยละ ๑๐๐

การดำเนินงานอื่นๆ ตามโครงการ/ตามภารกิจที่ได้รับมอบหมาย

กิจกรรม : การตรวจประเมินมาตรฐานโรงพยาบาลเอกชน

การตรวจประเมินมาตรฐานสถานพยาบาลประเภทที่ไม่รับผู้ป่วยไว้ค้างคืน ประจำปี ๒๕๖๔ ในจังหวัดสุราษฎร์ธานีและตรวจเฝ้าระวังสถานพยาบาลกลุ่มเสี่ยง

ศูนย์สนับสนุนบริการสุขภาพที่ ๑๑ ร่วมตรวจประเมินมาตรฐานด้านสิ่งแวดล้อม ด้านเครื่องมือและการจัดการ และด้านอาคารสถานที่ เริ่มลงพื้นที่ปฏิบัติงานในวันที่ ๔-๒๑ ธันวาคม ๒๕๖๓ ในจังหวัดสุราษฎร์ธานี สรุปได้ดังต่อไปนี้

จำนวนสถานพยาบาลประเภทที่รับผู้ป่วยไว้ค้างคืน (รพ.เอกชน) ที่ลงปฏิบัติงานทั้งหมด ๑๓ แห่ง รายละเอียดดังนี้

- พื้นที่อำเภอเมืองสุราษฎร์ธานี ๔ แห่ง คือ
 ๑. โรงพยาบาลทักษิณโรงพยาบาลทั่วไปขนาดใหญ่
 ๒. โรงพยาบาลเฉพาะทางจักษุวิทยาขนาดเล็ก
 ๓. โรงพยาบาลกรุงเทพสุราษฎร์ โรงพยาบาลทั่วไปขนาดกลาง
 ๔. โรงพยาบาลศรีวิชัยสุราษฎร์ธานี โรงพยาบาลทั่วไปขนาดกลาง
- พื้นที่อำเภอเกาะสมุย ๕ แห่ง คือ
 ๑. โรงพยาบาลไทยอินเตอร์เนชั่นแนล
 ๒. โรงพยาบาลบ้านดอนอินเตอร์สมุย
 ๓. โรงพยาบาลบ้านดอนอินเตอร์เฉวง
 ๔. โรงพยาบาลกรุงเทพสมุย
 ๕. โรงพยาบาลสมุยอินเตอร์เนชั่นแนลโรงพยาบาลทั่วไปขนาดกลาง
- พื้นที่อำเภอเกาะพะงัน ๓ แห่ง คือ
 ๑. โรงพยาบาลเฟิร์สแอสเทิร์นโรงพยาบาลทั่วไปขนาดกลาง
 ๒. โรงพยาบาลทั่วไปขนาดเล็กบ้านดอนอินเตอร์เกาะพะงัน
 ๓. โรงพยาบาลทั่วไปขนาดเล็กพะงันอินเตอร์เนชั่นแนล
- พื้นที่อำเภอเวียงสระ ๑ แห่ง คือ
 ๑. โรงพยาบาลทั่วไปขนาดเล็กเวียงเวช

กิจกรรม : การดำเนินงานสถานประกอบการเพื่อสุขภาพ

๑. การดำเนินการจัดสอบผู้ดำเนินการสปา

ดำเนินการจัดสถานที่เพื่อใช้ในการสอบประเมินความรู้ความสามารถของผู้ขอรับใบอนุญาตเป็นผู้ดำเนินการในสถานประกอบการเพื่อสุขภาพ ครั้งที่ ๑/๒๕๖๔ ในวันที่เสาร์ที่ ๒๗ กุมภาพันธ์ ๒๕๖๔

ผลการดำเนินงาน

มีการจัดสถานที่สอบ ณ ห้องสอบ ห้องแพทย์ โรงแรมโดมอนด์ มีจำนวนผู้สมัครสอบทั้งหมดจำนวน ๕๑ คน มีผู้เข้าสอบจริงจำนวน ๔๖ คน คิดเป็นร้อยละ ๙๐.๑๙ ระหว่างการสอบไม่มีปัญหาและอุปสรรค

๒. การดำเนินงานกิจการการดูแลผู้สูงอายุหรือผู้มีภาวะพึ่งพิง

ลำดับ	กิจกรรม	เป้าหมาย	ผลการดำเนินการ	รายละเอียดการดำเนินงาน / ปัญหา-อุปสรรค
๑	ประชุมวางแผนการดำเนินงานการขอรับใบอนุญาตประกอบกิจการการดูแลผู้สูงอายุหรือผู้มีภาวะพึ่งพิง	เจ้าหน้าที่ กลุ่มคุ้มครอง ผู้บริโภค ด้านบริการสุขภาพ	ได้แนวปฏิบัติการดำเนินงานการดูแลผู้สูงอายุหรือผู้มีภาวะพึ่งพิงของศูนย์สนับสนุนบริการสุขภาพที่ ๑๑	-
๒	ประชาสัมพันธ์การบังคับใช้กฎหมายกิจการการดูแลผู้สูงอายุหรือผู้มีภาวะพึ่งพิงและกระบวนการขออนุญาตประกอบกิจการการดูแลผู้สูงอายุหรือผู้มีภาวะพึ่งพิง	สถานประกอบการ การดูแลผู้สูงอายุหรือผู้มีภาวะพึ่งพิง ในพื้นที่ ๗ จังหวัดภาคใต้ตอนบน	๑.มีช่องทางการติดต่อโดยผ่านกลุ่ม Line เครือข่าย ๒.ประชาสัมพันธ์ผ่านเว็บไซต์ /Facebook ของศูนย์สนับสนุนบริการสุขภาพที่ ๑๑ ๓.ประชาสัมพันธ์ผ่านสถานีวิทยุ อสมท. ๔.ประชาสัมพันธ์ผ่านสำนักงานสาธารณสุขจังหวัด	๑.ไม่มีฐานข้อมูลที่ชัดเจนทำให้ไม่สามารถเชิญเครือข่ายทั้งหมดเข้ากลุ่มไลน์ได้ ๒.ผู้ประกอบการผู้ดำเนินการผู้ให้บริการ และประชาชนทั่วไปไม่ทราบช่องทางการประชาสัมพันธ์ ๓. ช่วงเวลาการประชาสัมพันธ์น้อย

ลำดับ	กิจกรรม	เป้าหมาย	ผลการดำเนินการ	รายละเอียดการดำเนินงาน / ปัญหา-อุปสรรค
๓	สำรวจและพัฒนาฐานข้อมูลสถานประกอบการการดูแลผู้สูงอายุหรือผู้มีภาวะพึ่งพิงในเขตพื้นที่	สถานประกอบการการดูแลผู้สูงอายุหรือผู้มีภาวะพึ่งพิง ในพื้นที่ ๗ จังหวัดภาคใต้ตอนบน	จัดทำฐานข้อมูลกิจการการดูแลผู้สูงอายุหรือผู้มีภาวะพึ่งพิงในพื้นที่จำนวน ๕๐ แห่ง	จำนวนรายชื่อสถานประกอบการฯ ไม่ครอบคลุมในส่วนของภาครัฐ
๔	จัดประชุมคณะกรรมการและคณะทำงานพิจารณาการขอรับใบอนุญาตประกอบกิจการการดูแลผู้สูงอายุหรือผู้มีภาวะพึ่งพิงครั้งที่ ๑/๒๕๖๔ วันที่ ๒๘ มิถุนายน ๒๕๖๔	คณะกรรมการและคณะทำงานพิจารณาการขอรับใบอนุญาตฯ จำนวน ๑๐ คน	๑.คณะกรรมการและคณะทำงานฯ มีความเข้าใจเกี่ยวกับกระบวนการอนุญาตกิจการการดูแลผู้สูงอายุหรือผู้มีภาวะพึ่งพิง ๒.มีแผนการออกตรวจประเมินมาตรฐานกิจการการดูแลผู้สูงอายุหรือผู้มีภาวะพึ่งพิง	๑.คณะกรรมการบางท่านติดภารกิจไม่สามารถเข้าร่วมประชุมได้ ๒.การจัดสรรงบประมาณล่าช้าส่งผลให้การดำเนินงานลงพื้นที่ตรวจไม่เป็นไปตามแผนที่วางไว้
๕	ส่งเสริมพัฒนามาตรฐานสถานประกอบการการดูแลผู้สูงอายุหรือผู้มีภาวะพึ่งพิงในเขตพื้นที่ให้มีคุณภาพมาตรฐานที่กฎหมายกำหนด	สถานประกอบการการดูแลผู้สูงอายุหรือผู้มีภาวะพึ่งพิงในพื้นที่ ๗ จังหวัดภาคใต้ตอนบน	๑.ลงพื้นที่ส่งเสริม แนะนำให้แก่ผู้ประกอบการกิจการการดูแลผู้สูงอายุหรือผู้มีภาวะพึ่งพิงตามมาตรการในการป้องกันและควบคุมการระบาดของโรคติดเชื้อไวรัสโคโรนา ๒๐๑๙ (COVID-๑๙) จำนวน ๙ แห่ง ๒.ส่งเสริม แนะนำ ให้แก่ผู้ประกอบการกิจการการดูแลผู้สูงอายุหรือผู้มีภาวะพึ่งพิงตามมาตรการในการป้องกันและควบคุมการ	๑. ขาดแคลนอุปกรณ์การป้องกันตัวส่วนบุคคล ได้แก่ หน้ากากอนามัย N ๙๕ Alcohol Gel ๒. เนื่องจากสถานการณ์โควิดทำให้มีข้อจำกัดในการลงไปตรวจ

ลำดับ	กิจกรรม	เป้าหมาย	ผลการดำเนินการ	รายละเอียดการดำเนินงาน / ปัญหา-อุปสรรค
			<p>ระบาดของโรคติดเชื้อไวรัสโคโรนา ๒๐๑๙ (COVID-๑๙) โดยผ่านช่องทางไลน์ และโทรศัพท์ จำนวน ๒ แห่ง</p>	
๖	<p>ควบคุม กำกับ เฝ้าระวัง มาตรฐาน สถานประกอบการการดูแลผู้สูงอายุหรือผู้มีภาวะพึ่งพิงให้เป็นไปตามที่กฎหมายกำหนด</p>	<p>สถานประกอบการ การดูแลผู้สูงอายุหรือผู้มีภาวะพึ่งพิง พื้นที่ ๗ จังหวัด ภาคใต้ตอนบน</p>	<p>๑.ตรวจสอบเอกสารฯ ของผู้ประกอบการที่ยื่นคำขอรับใบอนุญาตผ่านระบบออนไลน์ www.esta.hss.moph.go.th</p> <p>๒.ลงพื้นที่ตรวจประเมินกิจการการดูแลผู้สูงอายุหรือผู้มีภาวะพึ่งพิงร่วมกับสำนักงานสาธารณสุขจังหวัดให้เป็นไปตามกฎกระทรวงด้านสถานที่ ด้านความปลอดภัย และด้านการให้บริการ จำนวน ๙ แห่ง</p>	<p>๑. ผู้ประกอบการยื่นเอกสารไม่ครบถ้วน</p> <p>๒. การดำเนินงานในระบบออนไลน์ บางช่องทาง ทำให้ไม่สามารถตรวจสอบข้อมูลย้อนหลังได้</p> <p>๑. เนื่องจากสถานการณ์โควิด ๑๙ ทำให้มีข้อจำกัดในการลงไปตรวจ เช่น บางพื้นที่มีการควบคุมสูงสุด การเข้าพื้นที่และการจำกัดการรวมตัว</p> <p>๒. แบบฟอร์มยังไม่มีรูปแบบที่กำหนด ทำให้ผู้ประกอบการฯ มีความเข้าใจที่ต่างกัน</p> <p>๓. ผู้ประกอบการฯ ส่วนใหญ่เป็นเจ้าหน้าที่ของรัฐทำให้การนัดหมายเวลาในการตรวจไม่ตรงกัน</p>

ลำดับ	กิจกรรม	เป้าหมาย	ผลการดำเนินการ	รายละเอียดการดำเนินงาน / ปัญหา-อุปสรรค
			๓.เข้าตรวจสอบข้อมูลการชำระค่าธรรมเนียม	<p>๔. ขาดแคลนอุปกรณ์การป้องกันตัวส่วนบุคคล ได้แก่ หน้ากากอนามัย N ๙๕ Alcohol Gel</p> <p>๕. พนักงานเจ้าหน้าที่มีความรู้และทักษะในการตรวจประเมินกิจการการดูแลผู้สูงอายุ ไม่เพียงพอ จึงควรมีการจัดอบรมพัฒนาศักยภาพพนักงานเจ้าหน้าที่</p> <p>๑. ไม่มีคู่มือขั้นตอนการตรวจสอบข้อมูลการชำระค่าธรรมเนียมให้แก่ศูนย์สนับสนุนบริการสุขภาพ</p>
๗	จัดประชุมคณะกรรมการและคณะทำงานพิจารณาการขอรับใบอนุญาตประกอบกิจการการดูแลผู้สูงอายุหรือผู้มีภาวะพึ่งพิง ครั้งที่ ๒/๒๕๖๔ วันที่ ๔ สิงหาคม ๒๕๖๔	คณะกรรมการและคณะทำงานพิจารณาการขอรับใบอนุญาตฯ จำนวน ๑๑ คน	๑.ได้พิจารณาอนุญาตสถานประกอบการเพื่อสุขภาพ ประเภทกิจการการดูแลผู้สูงอายุหรือผู้มีภาวะพึ่งพิง จำนวน ๑ แห่ง	<p>๑. ความไม่ชัดเจนของแบบประเมินฯ ทำให้คณะกรรมการเข้าใจไม่ตรงกัน</p> <p>๒. แบบประเมินบางข้อไม่ได้กำหนดรายละเอียด ทำให้คณะกรรมการต้องใช้ดุลยพินิจในการพิจารณา</p>

ลำดับ	กิจกรรม	เป้าหมาย	ผลการดำเนินการ	รายละเอียดการดำเนินงาน / ปัญหา-อุปสรรค
๘	จัดการเรื่องร้องเรียนปัญหาความเดือดร้อนของประชาชนจากการเปิดศูนย์ดูแลผู้สูงอายุ	สถานประกอบกิจการการดูแลผู้สูงอายุหรือผู้มีภาวะพึ่งพิง หมู่บ้านกรีนวิลล์ ตำบลประดู่ อำเภอเมือง จังหวัดสุราษฎร์ธานี	<p>๑.ลงพื้นที่ตรวจสอบข้อเท็จจริงปัญหาความเดือดร้อนของประชาชนจากการเปิดศูนย์ดูแลผู้สูงอายุ ร่วมกับคณะผู้ตรวจสอบประกอบด้วยสำนักงานสาธารณสุขจังหวัดสุราษฎร์ธานี สำนักงานสาธารณสุขอำเภอเมืองฯ และเทศบาลวัดประดู่ ครั้งที่ ๑ เมื่อวันที่ ๒๒ กรกฎาคม พ.ศ.๒๕๖๔</p> <p>ได้ร่วมตรวจสอบในประเด็น</p> <p>๑.๑ ผลกระทบเนื่องจากระบบบำบัดน้ำเสีย</p> <p>๑.๒ ผลกระทบการใช้น้ำยาฆ่าเชื้อ เทราดลงรางระบายน้ำ และมีกลิ่นเหม็น</p> <p>๑.๓ ผลกระทบจากขยะอันตรายมีปริมาณเยอะ</p> <p>๑.๔ บุคลากรของสถานประกอบการพูดคุยเสียงดังส่งเสียงรบกวน</p> <p>๒.ลงพื้นที่ตรวจสอบข้อเท็จจริง ครั้งที่ ๒</p>	

ลำดับ	กิจกรรม	เป้าหมาย	ผลการดำเนินการ	รายละเอียดการดำเนินงาน / ปัญหา-อุปสรรค
			<p>เมื่อวันที่ ๑ กันยายน ๒๕๖๔ ในประเด็น ดังนี้</p> <p>๒.๑ ระบบบำบัดน้ำเสีย</p> <p>๒.๒ การปล่อยน้ำทิ้งจาก ชักฟ้าลงรางระบายน้ำ</p> <p>๒.๓ การจัดการขยะอันตราย</p> <p>๓.ลงพื้นที่ ส่งเสริม ให้คำแนะนำแก่ ผู้ประกอบการปฏิบัติตาม กฎกระทรวงกำหนด มาตรฐานด้านสถานที่ ความปลอดภัย และการให้บริการในสถาน ประกอบการเพื่อสุขภาพ ประเภทกิจการการดูแล ผู้สูงอายุหรือผู้มีภาวะพึ่งพิง</p> <p>๔.ลงพื้นที่ ส่งเสริม ให้คำแนะนำแก่ ผู้ประกอบการให้ปฏิบัติ ตามมาตรการป้องกันและ ควบคุมโรคสำหรับกิจการ ดูแลผู้สูงอายุและผู้มีภาวะ พึ่งพิงในการป้องกันและ ควบคุมการระบาดของ โรคติดเชื้อไวรัสโคโรนา ๒๐๑๙ (COVID -๑๙)</p>	

ภาพประกอบการส่งเสริม ควบคุม กำกับ และเฝ้าระวังสถานพยาบาล สถานประกอบการเพื่อสุขภาพ
ในเขตสุขภาพที่ ๑๑

ตรวจประเมินมาตรฐานโรงพยาบาลเอกชน

ข่าวประชาสัมพันธ์
ศูนย์สนับสนุนบริการสุขภาพที่ 11
REGIONAL HEALTH SERVICE SUPPORT CENTER 11

ตรวจประเมินมาตรฐานสถานพยาบาล (ร.พ.เอกชน)

วันที่ 14-15 ธันวาคม 2563 ศูนย์สนับสนุนบริการสุขภาพที่ 11 โดยกลุ่มคุ้มครองผู้บริโภคด้านบริการสุขภาพ ร่วมกับสำนักงานสาธารณสุขจังหวัดสุราษฎร์ธานี พร้อมทีมสหวิชาชีพจากโรงพยาบาลเกาะพะงัน และสำนักงานสาธารณสุขอำเภอเกาะพะงัน เข้าร่วมตรวจประเมินมาตรฐานสถานพยาบาล (ร.พ.เอกชน) ประจำปี 2563 ในพื้นที่อำเภอเกาะพะงัน จำนวน 3 แห่ง

ศูนย์สนับสนุนบริการสุขภาพที่ 11
26/10 ม.3 พ.วิเศษอยู่ อ.เมือง จ.สุราษฎร์ธานี 84000
077-200149



การจัดสอบผู้ดำเนินการสปา



ตรวจประเมินมาตรฐานสถานประกอบการเพื่อสุขภาพ



การดำเนินงานกิจกรรมการดูแลผู้สูงอายุหรือผู้มีภาวะพึ่งพิง ศูนย์สนับสนุนบริการสุขภาพที่ ๑๑

๑. ประชาสัมพันธ์การบังคับใช้กฎหมายกิจกรรมการดูแลผู้สูงอายุหรือผู้มีภาวะพึ่งพิงและกระบวนการขออนุญาตประกอบกิจกรรมการดูแลผู้สูงอายุหรือผู้มีภาวะพึ่งพิง

➤ จัดสร้างกลุ่มไลน์เครือข่ายกิจการผู้สูงอายุเขต ๑๑



➤ ประชาสัมพันธ์การบังคับใช้กฎหมายกิจกรรมการดูแลผู้สูงอายุหรือผู้มีภาวะพึ่งพิงผ่านช่องทางสถานีวิทยุ



๒. จัดประชุมคณะกรรมการและคณะทำงานพิจารณาการขอรับใบอนุญาตประกอบกิจการการดูแลผู้สูงอายุหรือผู้มีภาวะพึ่งพิง ครั้งที่ ๑/๒๕๖๔ วันที่ ๒๘ มิถุนายน ๒๕๖๔



คณะทำงานพิจารณาการขอรับใบอนุญาตประกอบกิจการการดูแลผู้สูงอายุหรือผู้มีภาวะพึ่งพิง

๑. นายกิตติศักดิ์ กำดี	หัวหน้ากลุ่มคุ้มครองผู้บริโภค	ประธานคณะทำงาน
๒. นายวิโรจน์ แก้วเรือง	นายช่างเทคนิคชำนาญงาน	คณะทำงาน
๓. น.ส.ทิพย์วัลย์ ชูประเสริฐ	นวก.สร.ชำนาญการ	คณะทำงาน
๔. น.ส.พลอยไพลิน จันทรมณี	นวก.สร.ปฏิบัติการ	คณะทำงาน
๕. นายอนิรุตร์ วิชัยดิษฐ์	นายช่างโยธาปฏิบัติงาน	คณะทำงาน
๖. นายมนตรี จิตนารี	นักวิเคราะห์นโยบายและแผน	คณะทำงาน
๗. น.ส.ชยณัฐ ราชสีห์	นวก.สร.ปฏิบัติการ	คณะทำงานและเลขานุการ
๘. นายยุรนนท์ ชุมชู	นิติกร	คณะทำงานและผู้ช่วยเลขานุการ

๓. ส่งเสริม พัฒนา มาตรฐานสถานประกอบการการดูแลผู้สูงอายุหรือผู้มีภาวะพึ่งพิงในเขตพื้นที่ ให้มีคุณภาพมาตรฐานที่กฎหมายกำหนด โดยดำเนินการตามมาตรการในการป้องกันและควบคุมการระบาดของโรคติดเชื้อไวรัสโคโรนา 2019 (COVID-19)



๔. ควบคุม กำกับ ฝึกระวังมาตรฐานสถานประกอบการการดูแลผู้สูงอายุหรือผู้ที่มีภาวะพึ่งพิงให้เป็นไปตามที่
กฎหมายกำหนด

สถานประกอบการ	ภาพกิจกรรม
<p><u>ดีออกเตอร์อินเตอร์แคร์</u> ลักษณะที่ ๓ การดูแลผู้สูงอายุ หรือผู้ที่มีภาวะพึ่งพิง โดยการมีกรรมการพนักอำนวยการ ที่ตั้ง ๓๒๓-๓๒๓/๑ ถนนนพพารา ตำบลปากน้ำ อำเภอเมือง จังหวัดกระบี่</p>	 
<p><u>พี พี เนอร์สซิงโฮม</u> ลักษณะที่ ๓ การดูแลผู้สูงอายุ หรือผู้ที่มีภาวะพึ่งพิง โดยการมีกรรมการพนักอำนวยการ ที่ตั้ง ๑๔๓ หมู่ที่ ๔ ตำบลมะเร็ต อำเภอเกาะสมุย จังหวัดสุราษฎร์ธานี</p>	 
<p><u>อารียาโฮมแคร์</u> ลักษณะที่ ๓ การดูแลผู้สูงอายุ หรือผู้ที่มีภาวะพึ่งพิง โดยการมีกรรมการพนักอำนวยการ ที่ตั้ง ๑๖๕/๓, ๑๖๕/๔ หมู่ที่ ๔ ตำบลท่าซึก อำเภอเมืองนครศรีธรรมราช จังหวัดนครศรีธรรมราช</p>	   

สถานประกอบการ	ภาพกิจกรรม
<p><u>บ้านพูนรัก</u> ลักษณะที่ ๓ การดูแลผู้สูงอายุ หรือผู้มีภาวะพึ่งพิง โดยการมีที่พักอาศัย ที่ตั้ง ๒๕๘/๘๘ หมู่ที่ ๓ อาคารภูเก็ตเจริญสุข ตำบลศรีสุนทร อำเภอถลาง จังหวัดภูเก็ต</p>	
<p><u>ภูเก็ตแคร์</u> ลักษณะที่ ๓ การดูแลผู้สูงอายุ หรือผู้มีภาวะพึ่งพิง โดยการมีที่พักอาศัย ที่ตั้ง ๓/๓๗ หมู่ที่ ๕ หมู่บ้านสินสุขธานี ตำบลศรีสุนทร อำเภอถลาง จังหวัดภูเก็ต</p>	
<p><u>Dr.Orawan Holistic & Anti-aging Institute</u> ลักษณะที่ ๑ การดูแลผู้สูงอายุ หรือผู้มีภาวะพึ่งพิงระหว่างวัน (ไม่มีการพักค้างคืน) ที่ตั้ง ๙๒/๑-๔ หมู่ที่ ๒ ตำบลเกาะแก้ว อำเภอเมืองภูเก็ต จังหวัดภูเก็ต</p>	

สถานประกอบการ	ภาพกิจกรรม
<p>สุราษฎร์เนอสซิ่งโฮม ลักษณะที่ ๓ การดูแลผู้สูงอายุ หรือผู้มีภาวะพึ่งพิง โดยการมีการพำนักอาศัย ที่ตั้ง ๑๕๘ หมู่ที่ ๑ ตำบลวัดประดู่ อำเภอเมือง จังหวัดสุราษฎร์ธานี</p>	

ข้อมูล ณ วันที่ ๑๕ กันยายน ๒๕๖๔

๕. จัดประชุมคณะกรรมการและคณะทำงานพิจารณาการขอรับใบอนุญาตประกอบกิจการการดูแลผู้สูงอายุหรือผู้มีภาวะพึ่งพิง ครั้งที่ ๒/๒๕๖๔ วันที่ ๔ สิงหาคม ๒๕๖๔



สถานประกอบการที่ได้รับการพิจารณาให้ได้รับใบอนุญาตการดูแลผู้สูงอายุหรือผู้มีภาวะพึ่งพิง จำนวน ๑ แห่ง คือ

ดีเอกเตอร์อินเตอร์แคร์

ลักษณะที่ ๓

การดูแลผู้สูงอายุหรือผู้มีภาวะพึ่งพิง

โดยการมีการพำนักอาศัย

ที่ตั้ง ๓๒๓-๓๒๓/๑ ถนนมหาราช

ตำบลปากน้ำ อำเภอเมือง จังหวัดกระบี่



รายงาน ประจำปีงบประมาณ พ.ศ.๒๕๖๔

ศูนย์สนับสนุนบริการสุขภาพที่ ๑๑ กรมสนับสนุนบริการสุขภาพ กระทรวงสาธารณสุข

การดำเนินงาน

ด้านมาตรฐานระบบบริการสุขภาพ

การดำเนินงานตามภารกิจหลักของกรมสนับสนุนบริการสุขภาพ
ประจำปีงบประมาณ พ.ศ.๒๕๖๔
กลุ่มวิชาการและมาตรฐานระบบบริการสุขภาพ

ตัวชี้วัดภารกิจหลักของกรมสนับสนุนบริการสุขภาพ

- ร้อยละของสถานพยาบาลภาครัฐ มีมาตรฐานตามเกณฑ์มาตรฐานระบบบริการสุขภาพ (ร้อยละ ๘๐)
- ประชาชนได้รับบริการที่ได้มาตรฐานจากสถานบริการสุขภาพที่มีมาตรฐานตามเกณฑ์ที่กำหนด (ร้อยละ ๘๐)

โครงการสนับสนุนการดำเนินงานด้านมาตรฐานระบบบริการสุขภาพ

- โครงการส่งเสริม สนับสนุน พัฒนา ควบคุม กำกับ สถานพยาบาลภาครัฐให้มีคุณภาพมาตรฐานระบบบริการสุขภาพ ของศูนย์สนับสนุนบริการสุขภาพที่ ๑๑ ประจำปีงบประมาณ พ.ศ.๒๕๖๔

ผลการดำเนินงานตามตัวชี้วัด

ร้อยละของสถานพยาบาลภาครัฐ มีมาตรฐานตามเกณฑ์มาตรฐานระบบบริการสุขภาพ (ร้อยละ ๘๐)

สถานพยาบาลภาครัฐ ประเมินตนเองผ่านโปรแกรม HS4 เขตสุขภาพที่ ๑๑

ประจำปีงบประมาณ พ.ศ.๒๕๖๔

จังหวัด	จำนวน สถานพยาบาล ภาครัฐ (แห่ง)	ประเมิน เสร็จสิ้น (แห่ง)	ร้อยละ	รพ.ไม่ประเมิน ตนเอง/ข้อมูลไม่ ครบ (แห่ง)	ร้อยละ
กระบี่	๙	๙	๑๐๐	๐	๐
ชุมพร	๑๒	๑๐	๘๓.๓๓	๒	๑๖.๖๗
นครศรีธรรมราช	๒๗	๒๐	๗๔.๐๗	๗	๒๕.๙๓
พังงา	๑๐	๙	๙๐.๐๐	๑	๑๐.๐๐
ภูเก็ต	๕	๕	๑๐๐	๐	๐
ระนอง	๕	๓	๖๐.๐๐	๒	๔๐.๐๐
สุราษฎร์ธานี	๒๖	๒๑	๘๐.๗๗	๕	๑๙.๒๓
รวม	๙๔	๗๗	๘๑.๙๑	๑๗	๑๘.๐๙

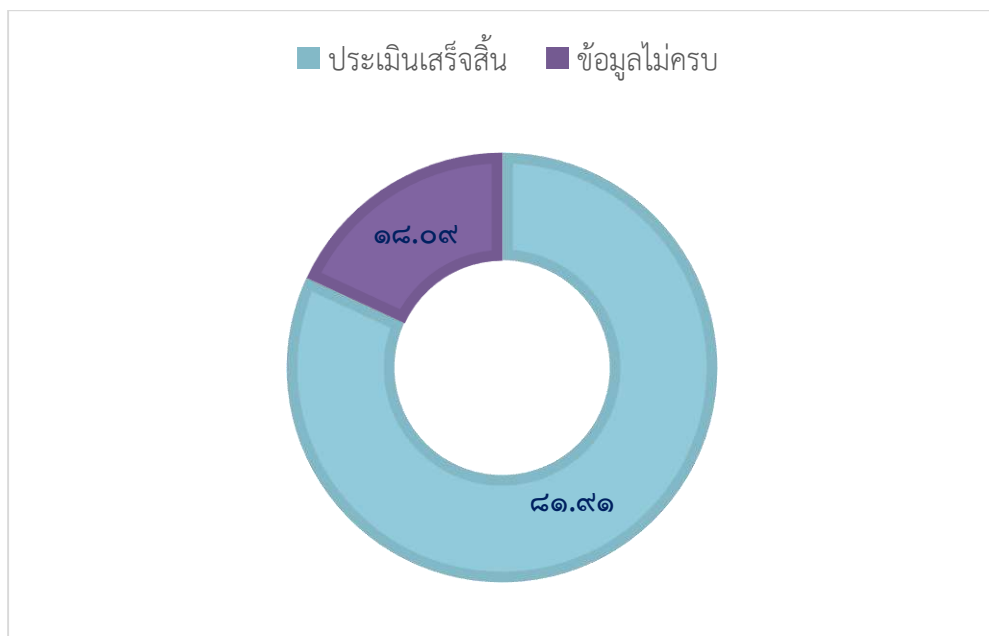
อ้างอิง : https://hs๔.hss.moph.go.th/report_province.php?zone_๑=๑๑&group=๓

ระดับมาตรฐานระบบบริการสุขภาพ สถานพยาบาลภาครัฐ เขตสุขภาพที่ ๑๑
ประจำปีงบประมาณ พ.ศ.๒๕๖๔

จังหวัด	ระดับพื้นฐาน (แห่ง)	ร้อยละ	ระดับพัฒนา (แห่ง)	ร้อยละ	ระดับคุณภาพ (แห่ง)	ร้อยละ
กระบี่	๗	๗๗.๗๗	๑	๑๑.๑๑	๑	๑๑.๑๑
ชุมพร	๖	๖๐.๐๐	๐	๐	๔	๔๐.๐๐
นครศรีธรรมราช	๑๓	๖๕.๐๐	๑	๕.๐๐	๖	๓๐.๐๐
พังงา	๕	๕๕.๕๖	๑	๑๑.๑๑	๓	๓๓.๓๓
ภูเก็ต	๕	๑๐๐	๐	๐	๐	๐
ระนอง	๓	๑๐๐	๐	๐	๐	๐
สุราษฎร์ธานี	๑๘	๘๕.๗๑	๒	๙.๕๒	๑	๔.๗๖
รวม	๕๗	๗๔.๐๓	๕	๖.๔๙	๑๕	๑๙.๔๘

อ้างอิง : https://hs๔.hss.moph.go.th/report_province.php?zone_๑=๑๑&group=๓

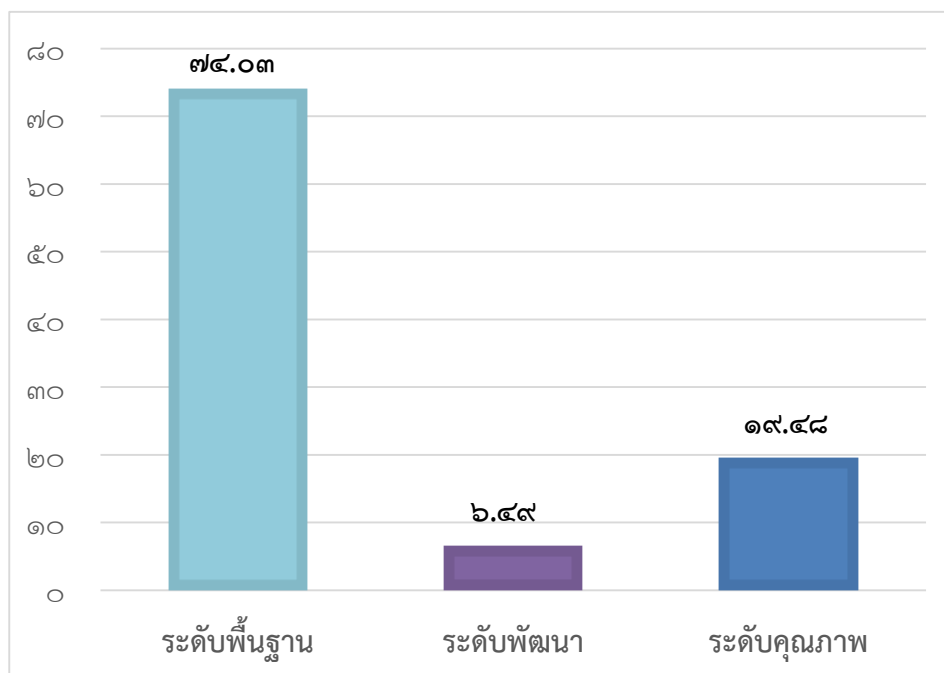

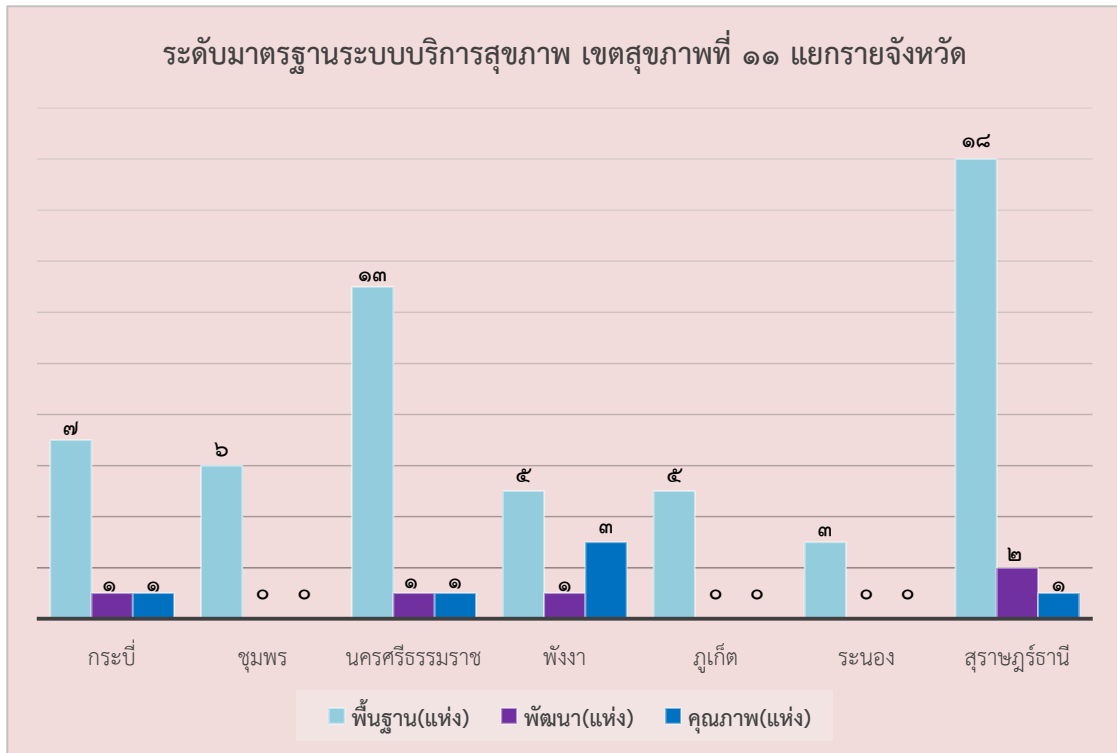

จากตารางสรุปการประเมินมาตรฐานระบบบริการสุขภาพ สถานพยาบาลภาครัฐ พบว่า เขตสุขภาพที่ ๑๑ มีสถานพยาบาลภาครัฐ สังกัดกระทรวงสาธารณสุขและนอกสังกัดกระทรวงสาธารณสุข จำนวน ๙๔ แห่ง แบ่งเป็นสังกัดกระทรวงสาธารณสุข ๘๖ แห่ง , กระทรวงกลาโหม ๖ แห่ง , กระทรวงมหาดไทย ๑ แห่ง และองค์การปกครองส่วนท้องถิ่น ๑ แห่ง (อ้างอิง : ระบบประเมินมาตรฐานระบบบริการสุขภาพ (HS๔)) ซึ่งในการประเมินมาตรฐานระบบบริการสุขภาพมีสถานพยาบาลประเมินตนเองผ่านระบบประเมินมาตรฐานระบบบริการสุขภาพ (Self Assessment : Before –After) จำนวน ๗๗ แห่ง คิดเป็นร้อยละ ๘๑.๙๑ สถานพยาบาลไม่ประเมินตนเอง/ข้อมูลไม่ครบถ้วน จำนวน ๑๗ แห่ง คิดเป็นร้อยละ ๑๘.๐๙ ซึ่งจากการประเมินรับรองผลฯ มีสถานพยาบาลภาครัฐผ่านเกณฑ์ในระดับพื้นฐาน จำนวน ๕๗ แห่ง คิดเป็นร้อยละ ๗๔.๐๓ ระดับพัฒนา ๕ แห่ง คิดเป็นร้อยละ ๖.๔๙ และระดับคุณภาพ จำนวน ๑๕ แห่ง (รวมข้อมูลปี ๖๓) คิดเป็นร้อยละ ๑๙.๔๘ จังหวัดที่สถานพยาบาลมีการประเมินตนเอง (Self Assessment : Before –After) มากที่สุด คือ จังหวัดภูเก็ต และ จังหวัดกระบี่ ร้อยละ ๑๐๐ รองมา คือ จังหวัดพังงา ร้อยละ ๙๐ จังหวัดที่สถานพยาบาลมีการประเมินตนเอง (Self Assessment : Before – After) น้อยที่สุดคือ จังหวัดนครศรีธรรมราช คือ ร้อยละ ๗๔.๐๗

ข้อมูลการประเมินตนเอง (Self Assessment : Before –After)

จังหวัด โรงพยาบาล	คะแนนประเมินตนเอง (%)									สรุปผลผ่านเกณฑ์ประเมิน		
	ด้านที่ ๑	ด้านที่ ๒	ด้านที่ ๓	ด้านที่ ๔	ด้านที่ ๕	ด้านที่ ๖	ด้านที่ ๗	ด้านที่ ๘	ด้านที่ ๙	พื้นฐาน	พัฒนา	คุณภาพ
จ.สุราษฎร์ธานี												
๑. รพ.เกาะพะงัน	๘๙.๑๗	๘๕.๒๙	๘๖.๒๗	๕๘.๙๑	๘๘.๖๓	๑๕.๖๓	๕๘.๑๑	๑๐.๐๐	๒๔.๑๗	✓		
๒. รพ.คีรีรัฐนิคม	๘๑.๖๗	๘๖.๖๔	๘๕.๖๖	๘๑.๓๕	๗๙.๓๓	๔๔.๓๘	๖๙.๗๓	๕๗.๖๗	๕๐.๐๐	✓		
๓. รพ.เคียนซา	๕๐.๐๐	๗๖.๐๙	๘๐.๐๘	๖๐.๐๘	๙๖.๖๗	๑๕.๖๓	๓๘.๓๑	๘๙.๓๓	๕๐.๐๐	✓		
๔. รพ.ดอนสัก	๘๙.๑๗	๗๙.๕๕	๘๑.๙๕	๖๙.๓๒	๘๑.๐๘	๑๕.๖๓	๘๐.๘๖	๘.๓๓	๓๑.๐๐	✓		
๕. รพ.ท่าฉาง	๙๐.๐๐	๘๖.๑๑	๗๙.๖๖	๕๘.๔๙	๘๓.๕๘	๑๕.๘๐	๕๘.๘๐	๑๐.๐๐	๒๗.๐๐	✓		
๖. รพ.พระแสง	๘๙.๑๗	๙๖.๘๘	๗๘.๔๕	๗๗.๓๓	๙๒.๒๙	๑๕.๖๓	๔๗.๘๕	๖๑.๓๓	๓๖.๓๓			✓
๗. รพ.ร.เวียงสระ	-	-	-	-	-	-	-	-	-			
๘. รพ.สุราษฎร์ธานี	๑๐๐	๑๐๐	๙๘.๕๑	๗๐.๖๖	๑๐๐	๒๗.๒๙	๖๙.๖๘	๑๐๐	๘๐.๖๗	✓		
๙. รพ.เกาะสมุย	๘๒.๙๒	๙๐.๙๑	๙๑.๘๙	๙๔.๙๔	๘๕.๐๘	๙๓.๗๕	๗๘.๐๔	๙๔.๓๓	๕๘.๐๐	✓		
๑๐. รพ.วิภาวดี	๖๗.๕๐	๖๗.๖๕	๖๘.๕๙	๖๒.๔๐	๖๓.๙๖	๑๕.๖๓	๔๙.๕๑	๘๐.๐๐	๓๗.๓๓	✓		
๑๑. รพ.กาญจนดิษฐ์	๑๐๐	๘๑.๘๒	๗๗.๙๔	๖๕.๕๘	๘๖.๑๗	๑๕.๖๓	๓๙.๙๓	๘.๓๓	๒๙.๖๗	✓		
๑๒. รพ.บ้านนาสาร	๑๐๐	๙๒.๑๑	๘๙.๗๕	๙๑.๑๕	๙๖.๗๕	๑๕.๖๓	๙๑.๘๕	๘.๓๓	๕๘.๐๐	✓		
๑๓. รพ.ท่าโรงช้าง	๙๕.๐๐	๘๓.๓๓	๙๒.๖๙	๖๕.๕๘	๙๙.๑๗	๑๕.๖๓	๕๘.๒๘	๘.๓๓	๑๓.๖๗	✓		
๑๔. รพ.ไชยา	๙๕.๐๐	๘๕.๐๐	๗๑.๔๙	๖๒.๔๖	๘๐.๘๘	๑๕.๖๓	๕๑.๙๖	๙๓.๐๐	๕๐.๐๐	✓		
๑๕. รพ.พนม	๘๒.๙๒	๙๑.๖๗	๘๕.๙๖	๖๓.๖๐	๖๖.๗๕	๑๕.๖๓	๔๙.๖๔	๘.๓๓	๔๖.๓๓	✓		
๑๖. รพ.บ้านตาขุน	๙๕.๐๐	๘๗.๕๐	๙๐.๓๐	๖๕.๕๘	๙๙.๑๗	๑๕.๖๓	๖๕.๓๕	๑๐.๐๐	๕๘.๐๐	✓		
๑๗. รพ.พุนพิน	๑๐๐	๙๗.๒๒	๘๗.๗๖	๙๐.๓๑	๙๑.๘๘	๗๒.๙๒	๙๕.๑๘	๙๕.๐๐	๙๘.๓๓		✓	
๑๘. รพ.เกาะเต่า	-	-	-	-	-	-	-	-	-			
๑๙. รพ.ชัยบุรี	๙๕.๐๐	๙๗.๒๒	๙๐.๐๔	๘๘.๙๖	๙๔.๔๒	๗๔.๑๗	๘๐.๘๙	๘๙.๖๗	๙๐.๐๐	✓		
๒๐. รพ.ท่าชนะ	๙๕.๐๐	๙๐.๐๐	-	๖๕.๕๘	-	-	-	๒๑.๖๗	๔๒.๖๗			
๒๑. รพ.บ้านนาเดิม	๙๕.๐๐	๙๗.๐๖	๙๐.๘๐	๙๕.๐๔	๙๐.๖๗	๑๕.๖๓	๘๘.๔๕	๘๖.๐๐	๘๘.๖๗	✓		
๒๒. รพ.สวนสราญรมย์	๘๓.๗๕	๙๓.๗๕	๗๘.๙๔	๘๔.๖๙	๗๕.๐๐	๖๒.๗๑	๗๗.๐๕	๒๙.๐๐	๙๔.๓๓	✓		
๒๓. สถาบันสุขภาพจิตฯ	๙๓.๗๕	๘๐.๐๐	๔๑.๓๘	๖๒.๓๘	๔๑.๐๘	๒๐.๘๓	๓๕.๘๙	๒๐.๓๓	๒๙.๖๗	✓		
๒๔. รพ.มะเร็งสุราษฎร์ธานี	๑๐๐	๑๐๐	๗๘.๕๕	๘๖.๔๗	๘๑.๕๘	๓๓.๗๕	๗๑.๗๕	๙๖.๓๓	๘๑.๖๗	✓		
๒๕. รพ.กองบิน ๗	-	๗๓.๓๓	-	-	-	-	-	-	-			
๒๖. รพ.ค่ายวิภาวดีรังสิต	-	-	-	-	-	-	-	-	-			
จ.นครศรีธรรมราช												
๒๗. รพ.จุฬาภรณ์	๕๐.๐๐	๘๖.๘๔	๘๕.๑๙	๗๐.๔๘	๘๐.๑๗	๓๕.๘๓	๔๘.๔๖	๗๘.๖๗	๒๕.๘๓			✓
๒๘. รพ.เฉลิมพระเกียรติ	๕๐.๐๐	๗๒.๕๐	๖๗.๖๓	๕๙.๒๒	๗๓.๘๓	๑๖.๘๘	๓๔.๗๘	๑๐.๐๐	๓๑.๖๗	✓		
๒๙. รพ.ชะอวด	๑๐๐	๑๐๐	๘๔.๓๔	๖๑.๕๒	๘๖.๖๗	๑๕.๐๐	๕๔.๒๑	๖๖.๐๐	๕๖.๐๐			✓

จังหวัด โรงพยาบาล	คะแนนประเมินตนเอง (%)									สรุปผลผ่านเกณฑ์ประเมิน		
										พื้นฐาน	พัฒนา	คุณภาพ
๓๐. รพ.เชียรใหญ่	๖๕.๐๐	๙๒.๑๑	๘๗.๗๓	๖๕.๕๘	๙๘.๓๓	๑๓.๑๓	๕๕.๔๕	๑๐.๐๐	๕๘.๐๐	✓		
๓๑. รพ.ท่าศาลา	๑๐๐	๙๕.๘๓	๘๘.๓๓	๗๗.๔๑	๘๑.๕๐	๙๑.๘๘	๕๓.๐๗	๙๘.๐๐	๓๖.๖๗			✓
๓๒. รพ.ทุ่งสง	๗๗.๐๘	๑๐๐	๗๕.๓๙	๘๗.๔๑	๘๙.๒๕	๔๐.๘๓	๔๘.๔๓	๑๐.๐๐	๐.๐๐	✓		
๓๓. รพ.นบพิตำ	๕๐.๐๐	๘๖.๖๗	๘๓.๔๔	๘๙.๙๘	๖๘.๑๗	๕๑.๒๕	๖๐.๒๓	๕๕.๐๐	๑๙.๖๗			✓
๓๔. รพ.ปากพนัง	-	-	-	-	-	๑๖.๘๘	-	๘๖.๖๗	๖๑.๖๗			
๓๕. รพ.พรหมคีรี	๑๐๐	๗๐.๐๐	๘๗.๖๙	๕๘.๙๑	๙๑.๒๕	๑๕.๖๓	๖๗.๓๖	๑๐๐	๕๐.๐๐	✓		
๓๖. รพ.พระพรหม	๕๕.๐๐	๗๓.๓๓	๘๕.๑๕	๖๙.๘๖	๘๘.๑๗	๒๑.๐๔	๔๑.๙๕	๕๓.๐๐	๔๐.๐๐			✓
๓๗. รพ.พ่อท่านคล้ายฯ	๕๕.๐๐	๘๕.๐๐	๗๖.๓๕	๕๕.๒๗	๘๕.๓๓	๑๕.๖๓	๖๒.๕๘	๑๐.๐๐	๕๖.๐๐	✓		
๓๘. รพ.พิปูน	๕๐.๐๐	๘๓.๓๓	๗๘.๗๐	๖๑.๗๒	๙๑.๔๒	๑๕.๖๓	๕๓.๑๓	๑๐.๐๐	๒๓.๖๗	✓		
๓๙. รพ.มหาธาตุฯ	๖๕.๐๐	-	-	-	-	๘๕.๘๓	-	๖๕.๐๐	-			
๔๐. รพ.ร่อนพิบูลย์	๗๐.๐๐	๘๒.๕๐	๘๙.๙๙	๘๘.๖๖	๗๗.๒๕	๔๙.๗๙	๖๙.๕๑	๔๘.๓๓	๑๕.๖๗			✓
๔๑. รพ.ลานสกา	๖๕.๐๐	๘๑.๘๒	๙๑.๖๖	๗๕.๘๗	๙๓.๙๒	๒๕.๒๑	๕๘.๗๗	๘๕.๐๐	๕๘.๐๐	✓		
๔๒. รพ.สิชล	๗๖.๖๗	-	๘๗.๕๔	๖๕.๕๘	-	-	-	๙๔.๖๗	๗๑.๐๐			
๔๓. รพ.รวิวง	๑๐๐	๑๐๐	๙๒.๔๔	๖๔.๖๖	๘๗.๒๕	๕๖.๔๖	๕๙.๓๓	๖๕.๓๓	๙๘.๐๐	✓		
๔๔. รพ.นาบอน	-	-	-	-	-	-	-	๖๘.๐๐	-			
๔๕. รพ.บางขัน	๙๔.๑๗	๘๓.๓๓	๖๙.๘๘	๕๙.๘๕	๘๘.๓๓	๑๕.๖๓	๕๗.๙๙	๑๐.๐๐	๔๖.๓๓	✓		
๔๖. รพ.ถ้ำพรหมรา	๕๐.๐๐	๙๐.๐๐	๘๓.๐๐	๕๙.๕๔	๙๐.๖๗	๑๕.๖๓	๕๕.๕๒	๔๖.๓๓	๓๒.๖๗	✓		
๔๗. รพ.ขนอม	๑๐๐	๑๐๐	๙๕.๖๐	๙๘.๘๖	๙๖.๖๗	๘๐.๔๒	๘๘.๘๒	๘๙.๓๓	๘๒.๖๗		✓	
๔๘. รพ.ทุ่งใหญ่	๑๐๐	๙๗.๗๓	๘๑.๙๙	๗๖.๑๖	๗๙.๕๐	๖๘.๕๔	๕๕.๕๕	๖๗.๐๐	๖๖.๖๗	✓		
๔๙. รพ.หัวไทร	๑๐๐	๙๒.๕๐	๘๖.๔๗	๙๕.๖๓	๙๐.๘๓	๘๔.๕๘	๗๔.๙๐	๘๙.๖๗	๔๖.๐๐	✓		
๕๐. ศูนย์อนามัยที่ ๑๑	-	-	-	-	-	-	-	-	-			
๕๑. รพ.เทศบาลนครฯ	๕๐.๐๐	๙๓.๓๓	๔๔.๙๖	๕๙.๒๒	๙๗.๐๘	๑๗.๒๙	๗๘.๑๓	๑๐.๐๐	๕๖.๐๐	✓		
๕๒. รพ.ค่ายวชิราวุธ	๖๐.๐๐	๙๑.๖๗	๖๒.๕๓	๖๑.๖๒	-	-	-	๑๓.๓๓	-			
๕๓. รพ.ค่ายเทพสตรีฯ	-	-	-	-	-	-	-	-	-			
จ.พังงา	ด้านที่ ๑	ด้านที่ ๒	ด้านที่ ๓	ด้านที่ ๔	ด้านที่ ๕	ด้านที่ ๖	ด้านที่ ๗	ด้านที่ ๘	ด้านที่ ๙			
๕๔. รพ.คุระบุรีชัยพัฒน์	๑๐๐	๙๕.๒๔	๘๐.๗๓	๗๐.๖๙	๙๐.๘๓	๑๕.๖๓	๖๔.๔๕	๘๗.๓๓	๔๖.๓๓			✓
๕๕. รพ.ตะกั่วทุ่ง	๘๕.๐๐	๙๗.๕๐	๘๑.๖๒	๖๔.๘๔	๗๘.๓๓	๑๕.๖๓	๙๘.๑๐	๑๓.๓๓	๙๐.๓๓			✓
๕๖. รพ.บางไทร	๖๕.๘๓	๘๙.๒๙	๙๔.๒๒	๗๐.๓๔	๘๖.๒๕	๖๔.๑๗	๖๗.๔๓	๙๑.๓๓	๖๔.๓๓		✓	
๕๗. รพ.พังงา	๖๐.๐๐	๘๖.๙๖	๑๐๐	๙๐.๗๕	๑๐๐	๙๐.๐๐	๘๑.๖๗	๖๗.๐๐	๘๐.๖๗			✓
๕๘. รพ.ตะกั่วป่า	๙๔.๑๗	๙๗.๙๒	๘๑.๘๘	๗๗.๑๘	๙๐.๐๐	๙๑.๖๗	๓๙.๓๘	๗๔.๖๗	๔๒.๖๗	✓		
๕๙. รพ.ทับปุด	๐.๐๐	๘๖.๘๔	๗๖.๙๑	๙๓.๑๑	๘๒.๑๗	๒๘.๗๕	๖๒.๖๘	๙๔.๖๗	๕๒.๓๓	✓		
๖๐. รพ.กะปงชัยพัฒน์	๕๐.๐๐	๘๙.๔๗	๖๓.๑๐	๕๘.๐๘	๕๘.๘๘	๑๓.๑๓	๒๘.๙๕	๘.๓๓	๔๐.๓๓	✓		
๖๑. รพ.ท้ายเหมืองฯ	๘๗.๙๒	๑๐๐	๘๓.๙๖	๖๕.๕๘	๘๙.๑๗	๑๙.๓๘	๕๑.๙๔	๘.๓๓	๔๘.๓๓	✓		

จังหวัด โรงพยาบาล	คะแนนประเมินตนเอง (%)									สรุปผลผ่านเกณฑ์ประเมิน		
	พื้นฐาน	พัฒนา	คุณภาพ									
๖๒. รพ.เกาะยาวา	-	-	-	-	-	-	-	-	-			
๖๓. รพ.ฐานทัพเรือพังงา	๑๐๐	๙๒.๘๖	๗๒.๓๗	๖๐.๗๐	๗๗.๔๒	๕๕.๖๓	๓๘.๗๔	๔๐.๐๐	๙๔.๐๐	✓		
จ.ระนอง	ด้านที่ ๑	ด้านที่ ๒	ด้านที่ ๓	ด้านที่ ๔	ด้านที่ ๕	ด้านที่ ๖	ด้านที่ ๗	ด้านที่ ๘	ด้านที่ ๙			
๖๔. รพ.กระบี่บุรี	๘๘.๓๓	๘๗.๕๐	๖๓.๒๘	๙๑.๖๑	๘๕.๕๘	๗๐.๐๐	๕๗.๕๐	๙๖.๐๐	๖๑.๓๓	✓		
๖๕. รพ.กะเปอร์	๑๐๐	๙๗.๓๗	๙๐.๔๘	๘๓.๔๒	-	-	-	๑๐๐	๕๖.๓๓			
๖๖. รพ.ละอุ่น	-	-	๘๒.๑๗	๕๙.๗๕	-	-	-	๒๓.๓๓	๕๙.๐๐			
๖๗. รพ.ระนอง	๑๐๐	๙๕.๘๖	๑๐๐	๖๙.๐๐	๙๙.๑๗	๔๔.๓๘	๖๙.๐๒	๘๗.๓๓	๙๖.๐๐	✓		
๖๘. รพ.สุขสำราญ	๑๐๐	๑๐๐	๘๖.๙๔	๘๘.๐๒	๙๖.๑๗	๓๖.๖๗	๙๖.๒๕	๙๘.๓๓	๙๘.๐๐	✓		
จ.กระบี่	ด้านที่ ๑	ด้านที่ ๒	ด้านที่ ๓	ด้านที่ ๔	ด้านที่ ๕	ด้านที่ ๖	ด้านที่ ๗	ด้านที่ ๘	ด้านที่ ๙			
๖๙. รพ.เกาะลันตา	๘๗.๙๒	๘๔.๓๘	๘๑.๓๔	๖๐.๕๘	๘๓.๒๑	๙.๗๙	๖๓.๒๖	๓๖.๖๗	๔.๐๐	✓		
๗๐. รพ.ปลายพระยา	๑๐๐	๑๐๐	๘๒.๘๓	๗๘.๐๑	๑๐๐	๔๑.๖๗	๙๔.๑๗	๗๒.๖๗	๔๙.๐๐			✓
๗๑. รพ.เกาะพีพี	๖๗.๐๘	๘๐.๗๗	๗๕.๐๓	๕๕.๘๑	๗๖.๑๓	๕๙.๕๘	๔๑.๖๔	๒๕.๐๐	๔๑.๓๓	✓		
๗๒. รพ.กระบี่	๑๐๐	๑๐๐	๙๙.๔๖	๗๗.๐๒	๙๖.๐๐	๙๗.๕๐	๗๙.๕๖	๑๐๐	๙๒.๓๓		✓	
๗๓. รพ.เขาพนม	๘๒.๙๒	๑๐๐	๗๒.๗๔	๖๐.๒๗	๘๒.๓๓	๒๔.๗๙	๔๔.๘๑	๘.๓๓	๓๒.๖๗	✓		
๗๔. รพ.เหนือคลอง	๗๒.๖๗	๙๒.๕๐	๗๗.๑๓	๖๒.๘๓	๘๐.๒๙	๒๔.๗๙	๒๒.๓๒	๙๔.๓๓	๓๒.๓๓	✓		
๗๕. รพ.คลองท่อม	๙๕.๐๐	๙๗.๓๗	๘๓.๑๖	๖๗.๗๑	๙๐.๐๔	๓๓.๓๓	๕๘.๙๓	๙๑.๐๐	๔๔.๓๓	✓		
๗๖. รพ.ลำทับ	๗๒.๐๘	๗๙.๔๑	๘๓.๔๐	๗๑.๕๔	๗๕.๗๑	๔๑.๖๗	๔๔.๖๒	๘.๓๓	๓๒.๖๗	✓		
๗๗. รพ.อ่าวลึก	๑๐๐	๘๗.๕๐	๘๖.๒๑	๖๕.๐๘	๘๘.๑๓	๑๕.๖๓	๖๔.๕๑	๙๖.๓๓	๒๒.๖๗	✓		
จ.ชุมพร	ด้านที่ ๑	ด้านที่ ๒	ด้านที่ ๓	ด้านที่ ๔	ด้านที่ ๕	ด้านที่ ๖	ด้านที่ ๗	ด้านที่ ๘	ด้านที่ ๙			
๗๘. รพ.ทุ่งตะโก	-	-	-	-	-	-	-	-	-			
๗๙. รพ.ปะทิว	๘๓.๓๓	๙๗.๕๐	๙๖.๗๑	๘๒.๖๔	๘๗.๓๓	๒๗.๒๙	๗๘.๑๙	๒๓.๓๓	๖๑.๖๗			✓
๘๐. รพ.มาบอำมฤต	๑๐๐	๙๑.๖๗	๙๒.๙๙	๖๒.๔๕	๙๒.๕๐	๑๕.๖๓	๕๓.๑๕	๕๓.๓๓	๖๐.๖๗			✓
๘๑. รพ.ละแม	๑๐๐	๘๗.๕๐	๘๙.๔๕	๘๗.๐๘	๙๓.๗๑	๘๘.๓๘	๘๗.๗๗	๙๔.๖๗	๘๔.๖๗			✓
๘๒. รพ.สวี	๙๗.๑๗	๙๗.๓๗	๙๖.๔๘	๖๕.๕๘	๙๘.๕๐	๓๐.๔๒	๕๙.๗๑	๒๘.๓๓	๔๔.๓๓			✓
๘๓. รพ.ชุมพรา	๘๘.๓๓	๙๑.๖๗	๘๕.๙๗	๕๖.๖๒	๖๓.๒๙	๒๙.๑๗	๔๗.๖๐	๘.๓๓	๔๐.๖๗	✓		
๘๔. รพ.ปากน้ำชุมพร	๙๕.๐๐	๘๙.๔๗	๙๔.๗๗	๖๐.๗๙	๘๙.๗๕	๑๕.๖๓	๖๔.๐๒	๑๓.๓๓	๔๔.๓๓	✓		
๘๕. รพ.หลังสวน	๙๔.๑๗	๙๗.๘๓	๙๓.๔๔	๖๕.๕๘	๙๖.๖๗	๑๕.๖๓	๕๓.๗๑	๘.๓๓	๘๘.๐๐	✓		
๘๖. รพ.พะโต๊ะ	๗๑.๖๗	๘๙.๔๗	๗๖.๙๙	๖๐.๙๙	๗๓.๕๐	๑๕.๖๓	๖๑.๗๘	๘.๓๓	๕๘.๐๐	✓		
๘๗. รพ.ปากน้ำหลังสวน	๘๓.๓๓	๘๘.๘๙	๗๕.๖๑	๖๘.๔๒	๘๑.๖๗	๑๕.๖๓	๕๕.๓๐	๘.๓๓	๘๘.๖๗	✓		
๘๘. รพ.ท่าแซะ	๙๕.๐๐	๑๐๐	๘๘.๑๗	๖๕.๕๘	๙๕.๐๘	๑๕.๖๓	๘๗.๖๒	๘.๓๓	๓๔.๐๐	✓		
๘๙. รพ.ค่ายเขตอุดมศักดิ์	-	-	-	-	-	-	-	-	-			

จังหวัด โรงพยาบาล	คะแนนประเมินตนเอง (%)									สรุปผลผ่านเกณฑ์ประเมิน		
	ด้านที่ ๑	ด้านที่ ๒	ด้านที่ ๓	ด้านที่ ๔	ด้านที่ ๕	ด้านที่ ๖	ด้านที่ ๗	ด้านที่ ๘	ด้านที่ ๙	พื้นฐาน	พัฒนา	คุณภาพ
จ.ภูเก็ต	๑๐๐	๙๗.๙๒	๙๔.๐๐	๘๕.๔๐	๙๑.๕๕	๙๒.๒๙	๔๔.๘๘	๑๐.๐๐	๖๓.๓๓	✓		
๙๑. รพ.ป่าตอง	๗๗.๕๐	๙๗.๘๓	๘๓.๙๐	๖๕.๕๘	๗๓.๕๘	๑๕.๖๓	๓๘.๕๔	๑๐.๐๐	๓๓.๗๕	✓		
๙๒. รพ.ฉลอง	๕๕.๘๓	๘๒.๑๔	๖๗.๘๒	๔๗.๓๓	๓๗.๕๔	๓๓.๙๖	๔๑.๗๔	๕๑.๓๓	๒๗.๙๒	✓		
๙๓. รพ.ถลาง	๘๗.๕๐	๙๓.๑๘	๘๓.๒๒	๖๑.๕๒	๙๙.๑๗	๑๗.๒๙	๕๕.๒๐	๘๒.๖๗	๔๘.๓๓	✓		
๙๔. รพ.อบจ.ภูเก็ต	๑๐๐	๙๑.๓๐	๘๑.๐๙	๔๕.๐๒	๙๑.๔๒	๑๕.๖๓	๗๑.๑๒	๓๗.๖๗	๔๖.๓๓	✓		

ตารางเปรียบเทียบการประเมินตนเอง (Self Assessment : Before – After)

มาตรฐานระบบบริการสุขภาพ ๙ ด้าน

มาตรฐานระบบบริการสุขภาพ	จำนวน โรงพยาบาล (แห่ง)	ประเมินตนเอง (แห่ง)	ร้อยละ
ด้านที่ ๑ ด้านบริหารจัดการ	๙๔	๘๒	๘๗.๒๓
ด้านที่ ๒ ด้านบริการสุขภาพ	๙๔	๘๑	๘๖.๑๗
ด้านที่ ๓ ด้านอาคาร สถานที่ และสิ่งอำนวยความสะดวก	๙๔	๘๑	๘๖.๑๗
ด้านที่ ๔ ด้านสิ่งแวดล้อม	๙๔	๘๒	๘๗.๒๓
ด้านที่ ๕ ด้านความปลอดภัย	๙๔	๗๗	๘๑.๙๔
ด้านที่ ๖ ด้านเครื่องมืออุปกรณ์ทางการแพทย์ฯ	๙๔	๗๙	๘๔.๐๔
ด้านที่ ๗ ด้านระบบสนับสนุนบริการสุขภาพ	๙๔	๗๗	๘๑.๙๔
ด้านที่ ๘ ด้านสุขศึกษาและพฤติกรรมสุขภาพ	๙๔	๘๖	๙๑.๔๙
ด้านที่ ๙ ด้านการรักษาความมั่นคงปลอดภัยทางไซเบอร์	๙๔	๘๒	๘๗.๒๓

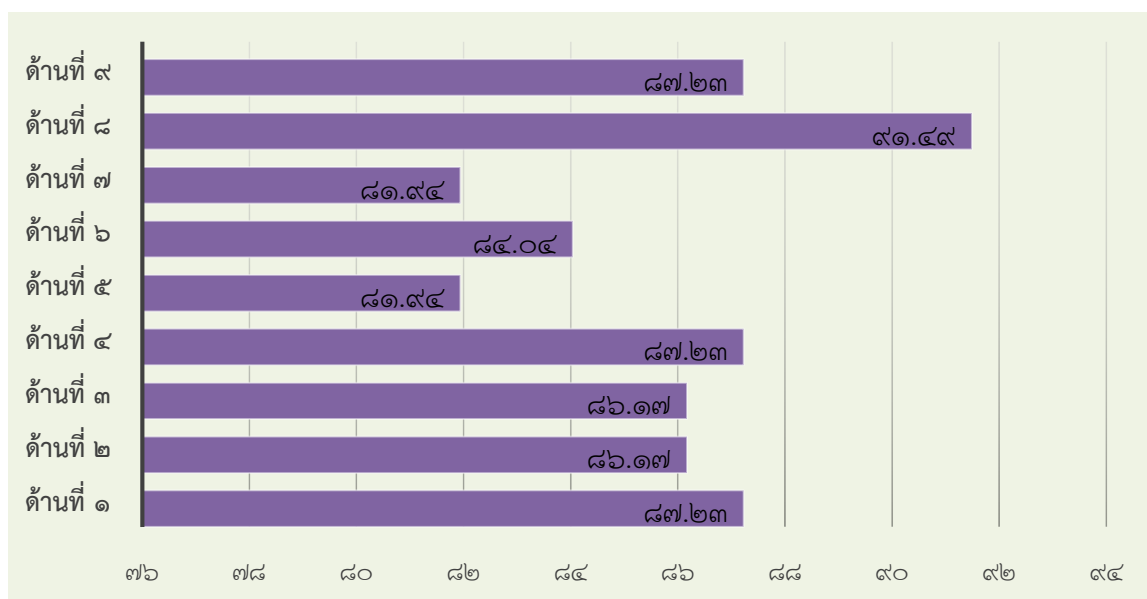

จากตารางเปรียบเทียบการประเมินตนเอง (Self Assessment : Before – After) ของสถานพยาบาลในเขตสุขภาพที่ ๑๑ พบว่า ด้านที่ ๘ คือ ด้านสุขศึกษาและพฤติกรรมสุขภาพ มีสถานพยาบาลประเมินตนเองมากที่สุด คือ ร้อยละ ๙๑.๔๙ รองลงมาคือ ด้านที่ ๑ ด้านที่ ๔ และ ด้านที่ ๙ มีสถานพยาบาลประเมินตนเอง ร้อยละ ๘๗.๒๓ ตามลำดับ และ ด้านที่ ๕ คือ ด้านความปลอดภัย และ ด้านที่ ๗ คือด้านระบบสนับสนุนบริการที่สำคัญ มีสถานพยาบาลประเมินตนเองน้อยที่สุด คือ ร้อยละ ๘๑.๙๔

ภารกิจอื่นๆ ตามที่ได้รับมอบหมาย

ลำดับ	กิจกรรมที่ดำเนินการ	จำนวน
๑	นิเทศตรวจราชการกรณีปกติ เขตสุขภาพที่ ๑๑	๗ จังหวัด
๒	ร่วมเป็นคณะกรรมการจัดซื้อวัสดุ ครุภัณฑ์ ให้กับ อสม. ในเขตสุขภาพที่ ๑๑ เพื่อใช้ในการป้องกันโรคระบาดไวรัสโคโรนา-๒๐๑๙ ของศูนย์สนับสนุนบริการสุขภาพที่ ๑๑	๒ ครั้ง
๓	ร่วมเป็นคณะกรรมการในการพิจารณากำหนดคุณลักษณะเฉพาะครุภัณฑ์ และกำหนดราคากลาง/คณะกรรมการพิจารณาและประกวดราคา อิเล็กทรอนิกส์/คณะกรรมการตรวจรับครุภัณฑ์/กำหนดราคาครุภัณฑ์ สิ่งก่อสร้าง/เครื่องมือทางการแพทย์และเครื่องมือสนับสนุน	๑๐๒ ครั้ง
๔	สำรวจออกแบบระบบระบายอากาศ Cohort ward และตรวจโรงพยาบาลสนาม	๑๕ ครั้ง
๕	ตรวจสอบเสอาอากาศพร้อมอุปกรณ์ ประมาณราคาวัสดุอุปกรณ์ระบบผลิตไฟฟ้าพลังงานแสงอาทิตย์บนหลังคา	๗ ครั้ง

การดำเนินงานตามภารกิจหลักกรมสนับสนุนบริการสุขภาพ
ประจำปีงบประมาณ พ.ศ.๒๕๖๔
กลุ่มมาตรฐานวิศวกรรมการแพทย์

ตัวชี้วัดภารกิจหลักของกรมสนับสนุนบริการสุขภาพ

๑. ร้อยละของสถานพยาบาลภาครัฐ มีมาตรฐานตามเกณฑ์มาตรฐานระบบบริการสุขภาพ (ร้อยละ ๘๐)
๒. ประชาชนได้รับบริการที่ได้มาตรฐานจากสถานพยาบาลบริการสุขภาพภาครัฐที่มีมาตรฐานตามเกณฑ์ที่กำหนด (ร้อยละ ๗๐)

โครงการสนับสนุนการดำเนินงานด้านมาตรฐานระบบบริการสุขภาพ

๑. โครงการส่งเสริม สนับสนุน พัฒนา ควบคุม กำกับ สถานพยาบาลภาครัฐให้มีคุณภาพมาตรฐานระบบบริการสุขภาพ ของศูนย์สนับสนุนบริการสุขภาพที่ ๑๑ ประจำปีงบประมาณ พ.ศ.๒๕๖๔

กิจกรรม : ทดสอบ สอบเทียบเครื่องมือแพทย์

เป้าหมายในการดำเนินงาน คือ โรงพยาบาลภาครัฐในเขตพื้นที่รับผิดชอบ จำนวน ๘๒ แห่ง ดำเนินการเสร็จสิ้นแล้ว ๕๐ แห่ง คิดเป็นร้อยละ ๖๐.๙๗ เนื่องจากสถานการณ์การระบาดของ โรคโควิด-๑๙ ทำให้ไม่สามารถดำเนินการได้ตามเป้าหมาย

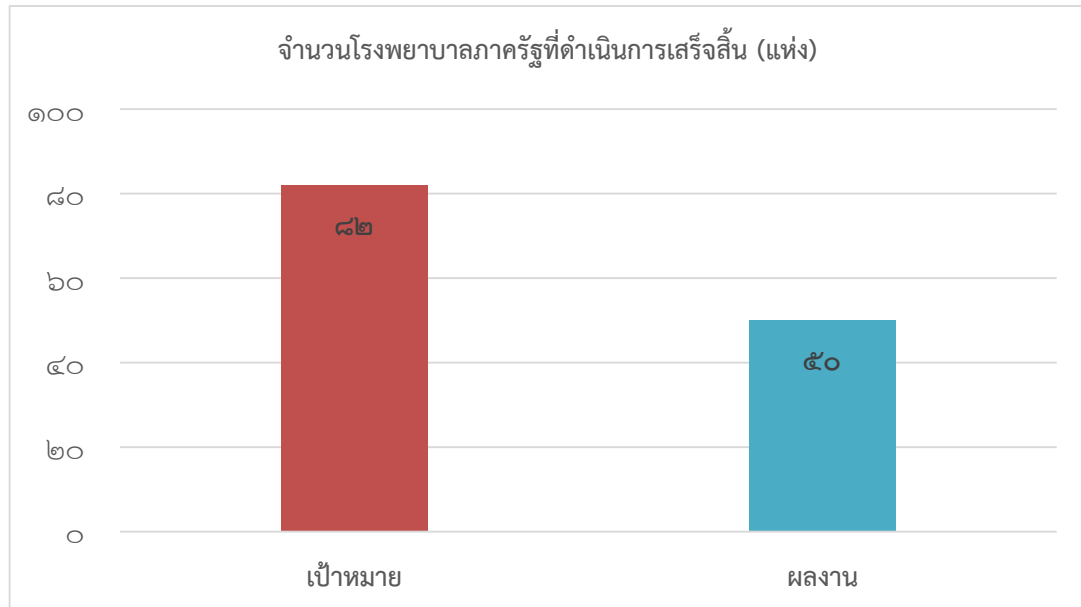

ตารางสรุปผลการดำเนินงานแยกตามประเภทของเครื่องมือ

ลำดับ	เครื่องมือ	จำนวนสถานะการทดสอบเครื่องมือ (เครื่อง)	
		ผ่าน	ไม่ผ่าน
๑	เครื่องกระตุ้นหัวใจ	๓๖๓	๑๘
๒	เครื่องดมยาสลบ	๑๖๔	๔
๓	เครื่องช่วยหายใจ	๓๒๖	๑๖
๔	ตู้อบเด็กทารก	๙๒	๙
๕	เครื่องควบคุมการให้สารละลายฯ	๑,๓๘๒	๕๑
๖	เครื่องจัดตัดด้วยไฟฟ้า	๑๑๓	๑
๗	เครื่องเฝ้าระวังและติดตามสัญญาณชีพ	๙๑๔	๑๘
รวม		๓,๓๕๔	๑๑๘

โรงพยาบาลภาครัฐที่ดำเนินการตามกิจกรรม ทดสอบ สอบเทียบเครื่องมือแพทย์ ๕๐ แห่ง ดังนี้

ลำดับ	สถานพยาบาลภาครัฐ	จังหวัด	จำนวนเครื่องมือแพทย์ทั้งหมด (เครื่อง)
๑	โรงพยาบาลละอุ่น	ระนอง	๒๐๘
๒	โรงพยาบาลกะเปอร์	ระนอง	๒๗๐
๓	โรงพยาบาลสุขสำราญ	ระนอง	๑๕๓
๔	โรงพยาบาลป่าตอง	ภูเก็ต	๓๔๖
๕	โรงพยาบาลวชิระภูเก็ต	ภูเก็ต	๒๗๑
๖	โรงพยาบาลท่าศาลา	นครศรีธรรมราช	๑,๑๓๔
๗	โรงพยาบาลถกลาง	ภูเก็ต	๔๒๓
๘	โรงพยาบาลตะกั่วทุ่ง	พังงา	๒๘๔
๙	โรงพยาบาลระนอง	ระนอง	๑,๑๐๓
๑๐	โรงพยาบาลไชยา	สุราษฎร์ธานี	๔๒๕
๑๑	โรงพยาบาลท่าชนะ	สุราษฎร์ธานี	๑๗๒
๑๒	โรงพยาบาลกระบี่	กระบี่	๓๒๒
๑๓	โรงพยาบาลหลังสวน	ชุมพร	๕๑๖
๑๔	โรงพยาบาลทุ่งตะโก	ชุมพร	๑๓๔
๑๕	โรงพยาบาลชัยบุรี	สุราษฎร์ธานี	๒๔๕
๑๖	โรงพยาบาลบ้านตาขุน	สุราษฎร์ธานี	๑๙๖
๑๗	โรงพยาบาลเกาะพีพี	กระบี่	๖๕
๑๘	โรงพยาบาลปลายพระยา	กระบี่	๒๕๑
๑๙	โรงพยาบาลลานสกา	นครศรีธรรมราช	๓๖๗
๒๐	โรงพยาบาลทุ่งสง	นครศรีธรรมราช	๙๒๑
๒๑	โรงพยาบาลทับปุด	กระบี่	๒๒๓
๒๒	โรงพยาบาลสุราษฎร์ธานี	สุราษฎร์ธานี	๗๘๔
๒๓	โรงพยาบาลถ้ำพรณรา	นครศรีธรรมราช	๒๑๗
๒๔	โรงพยาบาลพ่อท่านคล้าย	นครศรีธรรมราช	๙๗
๒๕	โรงพยาบาลพรหมคีรี	นครศรีธรรมราช	๓๓๒
๒๖	โรงพยาบาลชะอวด	นครศรีธรรมราช	๕๔๕
๒๗	โรงพยาบาลจุฬาภรณ์	นครศรีธรรมราช	๒๔๑
๒๘	โรงพยาบาลปะทิว	ชุมพร	๒๒๑
๒๙	โรงพยาบาลมาบอำมฤต	ชุมพร	๑๗๔
๓๐	โรงพยาบาลสมเด็จพระยุพราชฉวาง	นครศรีธรรมราช	๕๒๒
๓๑	โรงพยาบาลนาบอน	นครศรีธรรมราช	๓๑๘
๓๒	โรงพยาบาลท่าแซะ	ชุมพร	๔๓๖
๓๓	โรงพยาบาลปากน้ำชุมพร	ชุมพร	๒๑๓
๓๔	โรงพยาบาลท่ายเหมืองชัยพัฒนา	พังงา	๓๓๑

ลำดับ	สถานพยาบาลภาครัฐ	จังหวัด	จำนวนเครื่องมือแพทย์ทั้งหมด (เครื่อง)
๓๕	โรงพยาบาลบางไทร	พังงา	๙๗
๓๖	โรงพยาบาลกะปงชัยพัฒนา	พังงา	๓๑๐
๓๗	โรงพยาบาลร่อนพิบูลย์	นครศรีธรรมราช	๓๙๙
๓๘	โรงพยาบาลวิภาวดี	สุราษฎร์ธานี	๓๓๑
๓๙	โรงพยาบาลชุมพรเขตรอุดมศักดิ์	ชุมพร	๖๗๓
๔๐	โรงพยาบาลคลองท่อม	กระบี่	๓๓๘
๔๑	โรงพยาบาลลำทับ	กระบี่	๒๓๘
๔๒	โรงพยาบาลพังงา	พังงา	๘๐๑
๔๓	โรงพยาบาลพิปูน	นครศรีธรรมราช	๒๕๖
๔๔	โรงพยาบาลเกาะพะงัน	สุราษฎร์ธานี	๒๖๓
๔๕	โรงพยาบาลขนอม	นครศรีธรรมราช	๒๘๐
๔๖	โรงพยาบาลเกาะเต่า	สุราษฎร์ธานี	๔๙
๔๗	โรงพยาบาลเกาะยาวชัยพัฒนา	พังงา	๑๑๙
๔๘	โรงพยาบาลกระบี่บุรีชัยพัฒนา	พังงา	๒๑๒
๔๙	โรงพยาบาลละแม	ชุมพร	๒๒๐
๕๐	โรงพยาบาลบางขัน	นครศรีธรรมราช	๒๓๔
	รพ.สต.เฉลิมพระเกียรติบ้านควนยุง (ตามร้องขอ)	สุราษฎร์ธานี	๖
รวม			๑๗,๒๘๖

ภาพกิจกรรม ทดสอบ สอบเทียบเครื่องมือแพทย์



การดำเนินงานของการรับรองห้องปฏิบัติการ ศูนย์สนับสนุนบริการสุขภาพที่ ๑๑

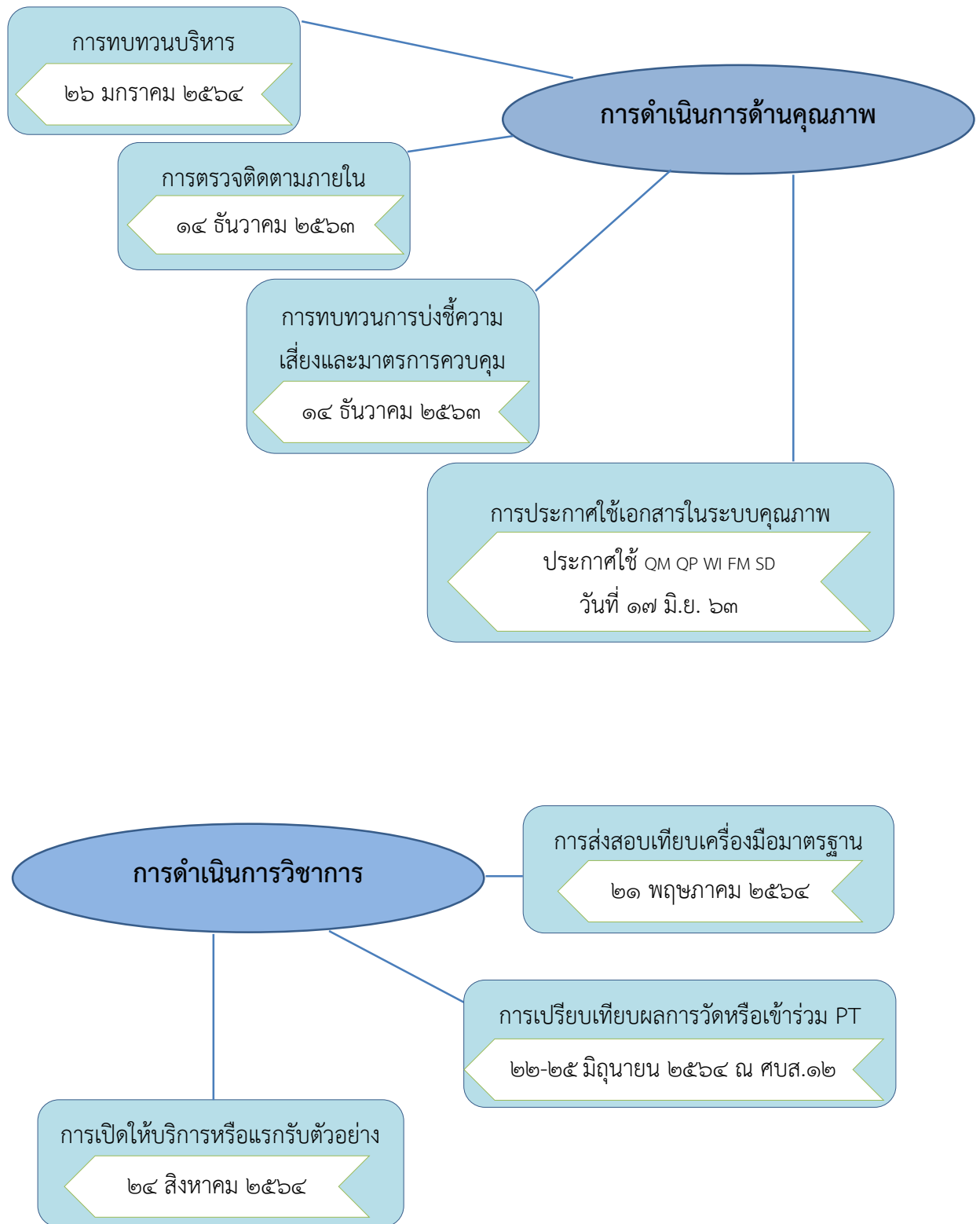

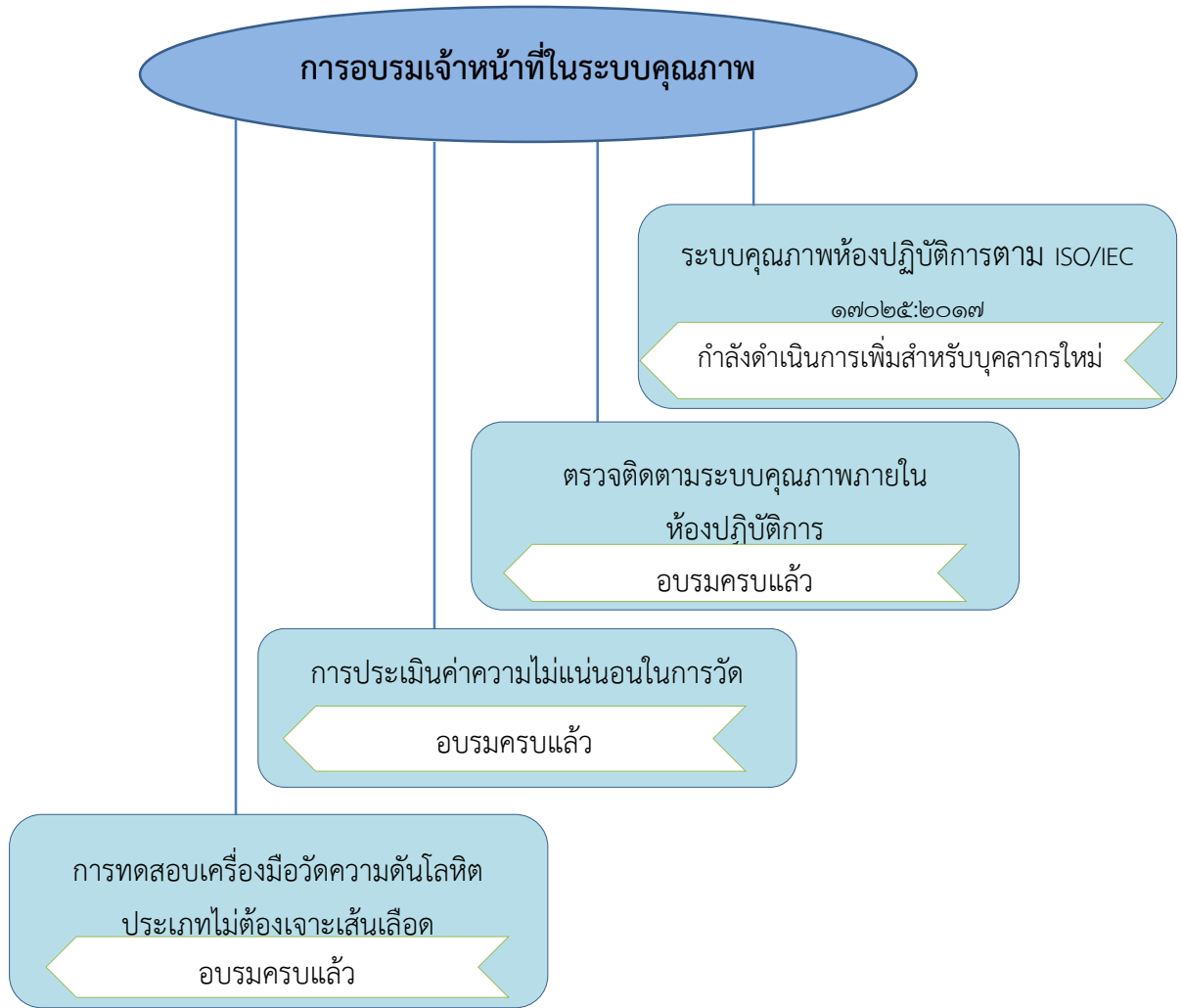

การดำเนินงานศูนย์เครื่องมือแพทย์ ในพื้นที่เขตสุขภาพที่ ๑๑

ลำดับ	สถานพยาบาลภาครัฐเป้าหมาย	จังหวัด	วันที่เข้าดำเนินการส่งเสริม
๑	โรงพยาบาลมหาราชนครศรีธรรมราช	นครศรีธรรมราช	๑ - ๕ กุมภาพันธ์ ๒๕๖๔
๒	โรงพยาบาลท่าโรงช้าง	สุราษฎร์ธานี	๘ กุมภาพันธ์ ๒๕๖๔
๓	โรงพยาบาลสุราษฎร์ธานี	สุราษฎร์ธานี	๙ - ๑๐ กุมภาพันธ์ ๒๕๖๔
๔	โรงพยาบาลไชยา	สุราษฎร์ธานี	๑๑ กุมภาพันธ์ ๒๕๖๔
๕	โรงพยาบาลบ้านนาสาร	สุราษฎร์ธานี	๑๕ กุมภาพันธ์ ๒๕๖๔
๖	โรงพยาบาลสมเด็จพระยุพราชเวียงสระ	สุราษฎร์ธานี	๑๖ กุมภาพันธ์ ๒๕๖๔
๗	โรงพยาบาลเกาะสมุย	สุราษฎร์ธานี	๑๗ - ๑๙ กุมภาพันธ์ ๒๕๖๔
๘	โรงพยาบาลสมเด็จพระยุพราชฉวาง	นครศรีธรรมราช	๒๓ กุมภาพันธ์ ๒๕๖๔
๙	โรงพยาบาลทุ่งสง	นครศรีธรรมราช	๒๔ กุมภาพันธ์ ๒๕๖๔
๑๐	โรงพยาบาลท่าศาลา	นครศรีธรรมราช	๒๕ กุมภาพันธ์ ๒๕๖๔
๑๑	โรงพยาบาลสิชล	นครศรีธรรมราช	๒-๓ มีนาคม ๒๕๖๔
๑๒	โรงพยาบาลปากพนัง	นครศรีธรรมราช	๔ มีนาคม ๒๕๖๔
๑๓	โรงพยาบาลกระบี่	กระบี่	๙-๑๐ มีนาคม ๒๕๖๔
๑๔	โรงพยาบาลพังงา	พังงา	๑๑ มีนาคม ๒๕๖๔
๑๕	โรงพยาบาลตะกั่วป่า	พังงา	๑๒ มีนาคม ๒๕๖๔
๑๖	โรงพยาบาลวชิระภูเก็ต	ภูเก็ต	๑๖ มีนาคม ๒๕๖๔
๑๗	โรงพยาบาลป่าตอง	ภูเก็ต	๑๗ มีนาคม ๒๕๖๔
๑๘	โรงพยาบาลกาญจนดิษฐ์	สุราษฎร์ธานี	๑๙ มีนาคม ๒๕๖๔
๑๙	โรงพยาบาลหลังสวน	ชุมพร	๒๓ มีนาคม ๒๕๖๔
๒๐	โรงพยาบาลชุมพรเขตรอุดมศักดิ์	ชุมพร	๒๔ มีนาคม ๒๕๖๔
๒๑	โรงพยาบาลระนอง	ระนอง	๒๕-๒๖ มีนาคม ๒๕๖๔

ภาพกิจกรรม การดำเนินงานศูนย์เครื่องมือแพทย์ ในพื้นที่เขตสุขภาพที่ ๑๑

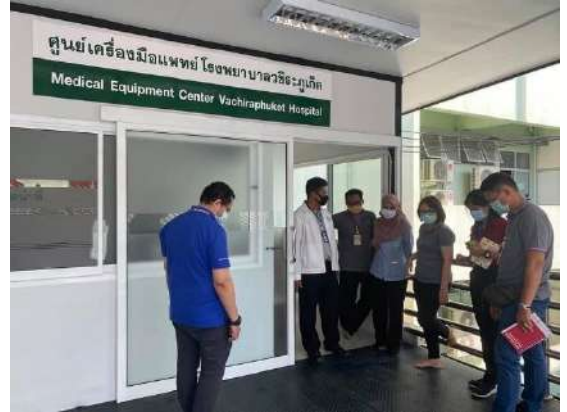

การดำเนินงานตามภารกิจหลักกรมสนับสนุนบริการสุขภาพ
ประจำปีงบประมาณ พ.ศ.๒๕๖๔
กลุ่มมาตรฐานอาคารและสภาพแวดล้อม

ตัวชี้วัดภารกิจหลักของกรมสนับสนุนบริการสุขภาพ

๑. ร้อยละของสถานพยาบาลภาครัฐ มีมาตรฐานตามเกณฑ์มาตรฐานระบบบริการสุขภาพ (ร้อยละ ๘๐)
๒. ประชาชนได้รับบริการที่ได้มาตรฐานจากสถานพยาบาลบริการสุขภาพภาครัฐที่มีมาตรฐานตามเกณฑ์ที่กำหนด (ร้อยละ ๗๐)
๓. ระดับความสำเร็จของนวัตกรรมที่หน่วยงานสร้างใหม่และนำไปใช้ประโยชน์

โครงการสนับสนุนการดำเนินงานด้านมาตรฐานระบบบริการสุขภาพ

๑. โครงการส่งเสริม สนับสนุน พัฒนา ควบคุม กำกับ สถานพยาบาลภาครัฐให้มีคุณภาพมาตรฐานระบบบริการสุขภาพ ของศูนย์สนับสนุนบริการสุขภาพที่ ๑๑ ประจำปีงบประมาณ พ.ศ.๒๕๖๔

ผลการดำเนินงานตามตัวชี้วัด ระดับความสำเร็จของนวัตกรรมที่หน่วยงานสร้างใหม่และนำไปใช้ประโยชน์

ชื่อนวัตกรรม : การจัดทำฐานข้อมูลงานออกแบบระบบวิศวกรรมเป็นระบบอิเล็กทรอนิกส์
(E-Engineering system design database)

ผลการดำเนินงาน : จำนวนข้อมูลงานออกแบบระบบวิศวกรรมต่าง ๆ

ระบบงานวิศวกรรมสิ่งแวดลอม จำนวน ๒ งาน

งานวิศวกรรมสิ่งแวดล้อม

เอกสารประกอบ

- 1.งานออกแบบก่อสร้างนิคมอุตสาหกรรม (ขนาด ๕๐๐ x ๕๐๐ เมตร พื้นที่ ๒๕๐ ไร่) โรงงานบำบัดน้ำทิ้ง จ.สุราษฎร์ธานี
- 2.งานออกแบบระบบบำบัดน้ำเสียชุมชน ๕๐๐ คนต่อวันแบบระบบบำบัดอากาศโดยพืชมงคลอำเภอเมือง จ.สงขลา

วันที่	รายการ	งบประมาณ	ระยะเวลา
1	งานก่อสร้าง ๑.๕ กิโลเมตรทางถนนสายพัฒนา	๑๐๐๐.๐๐	มีนาคม ๒๐๒๑
2	งานก่อสร้าง ๑.๕ กิโลเมตรทางถนนสายพัฒนา	๑๐๐๐.๐๐	มีนาคม ๒๐๒๑

ระบบงานวิศวกรรมโยธา จำนวน ๖ งาน

งานวิศวกรรมโยธา

เอกสารประกอบ

- 1.งานออกแบบก่อสร้างอาคารเรียน ๕๐๐ ที่นั่ง จ.สุราษฎร์ธานี
- 2.งานออกแบบทางเดินเชื่อมอาคารศูนย์สุขภาพจังหวัดภูเก็ต จ.ภูเก็ต
- 3.งานออกแบบก่อสร้างรั้วโรงเรียนสาธิตเทศบาลนครภูเก็ต จ.ภูเก็ต
- 4.งานออกแบบรั้วโรงเรียนอนุบาลภูเก็ต จ.ภูเก็ต
- 5.งานออกแบบรั้วโรงเรียนสาธิตเทศบาลนครภูเก็ต จ.สุราษฎร์ธานี
- 6.งานออกแบบก่อสร้างถนน คลองท่าใหม่ อ.ท่าใหม่ จ.สุราษฎร์ธานี

ระบบงานวิศวกรรมไฟฟ้า จำนวน ๙ งาน

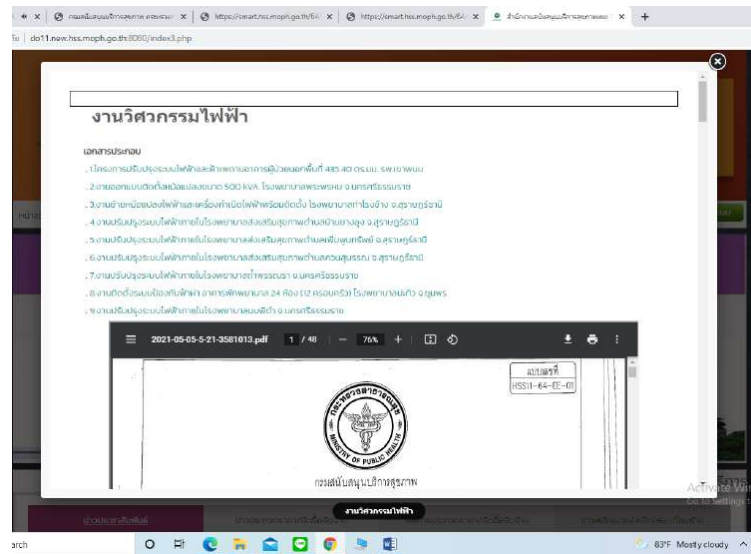

ระบบงานวิศวกรรมเครื่องกล จำนวน ๑๐ งาน

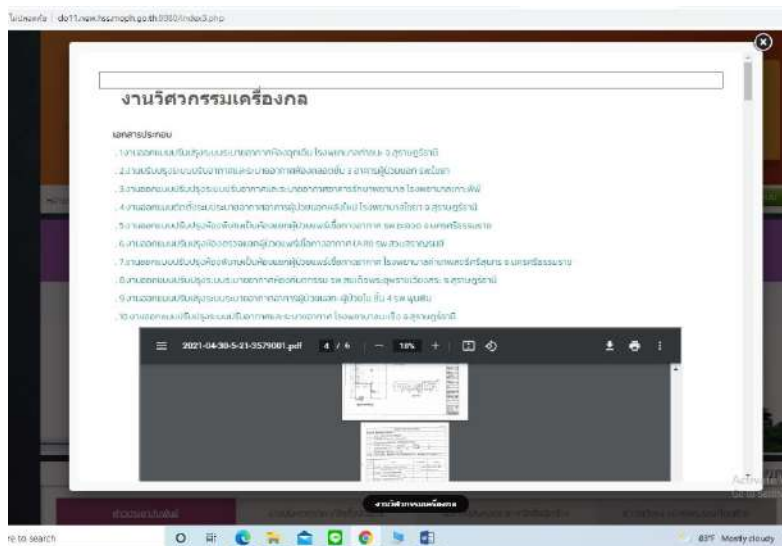

ช่องทางการเผยแพร่ : เว็บไซต์ ศบส.๑๑ <http://do๑๑.new.hss.moph.go.th:๘๐๘๐/index๓.php>

สรุปความพึงพอใจ : คะแนนความพึงพอใจเท่ากับ ๓.๗๘ มีความพึงพอใจในระดับ มากที่สุด



กิจกรรม : วิศวกรรมความปลอดภัยและสิ่งแวดล้อม

สถานพยาบาลภาครัฐกลุ่มเป้าหมายในการดำเนินงาน ทั้งหมด ๘๒ แห่ง ดำเนินการเสร็จสิ้น ๒๖ แห่ง คิดเป็นร้อยละ ๓๑.๗๑ จากสถานการณ์การแพร่ระบาดของโรคโควิด-๑๙ ทำให้ไม่สามารถดำเนินการได้ตามเป้าหมาย ซึ่งสถานพยาบาลที่ดำเนินการเสร็จสิ้น ๒๖ แห่ง รายละเอียดดังนี้

ลำดับ	สถานพยาบาล	จังหวัด
๑	โรงพยาบาลกระบี่	ระนอง
๒	โรงพยาบาลพระแสง	สุราษฎร์ธานี
๓	โรงพยาบาลบ้านนาสาร	สุราษฎร์ธานี
๔	โรงพยาบาลคีรีรัฐนิคม	สุราษฎร์ธานี
๕	โรงพยาบาลบ้านตาขุน	สุราษฎร์ธานี
๖	โรงพยาบาลดอนสัก	สุราษฎร์ธานี
๗	โรงพยาบาลบ้านนาเดิม	สุราษฎร์ธานี
๘	โรงพยาบาลสมเด็จพระยุพราชเวียงสระ	สุราษฎร์ธานี
๙	โรงพยาบาลชัยบุรี	สุราษฎร์ธานี
๑๐	โรงพยาบาลท่าชนะ	สุราษฎร์ธานี
๑๑	โรงพยาบาลท่าฉาง	สุราษฎร์ธานี
๑๒	โรงพยาบาลวิภาวดี	สุราษฎร์ธานี
๑๓	โรงพยาบาลสุราษฎร์ธานี	สุราษฎร์ธานี
๑๔	โรงพยาบาลท่าโรงช้าง	สุราษฎร์ธานี
๑๕	โรงพยาบาลเคียนซา	สุราษฎร์ธานี
๑๖	โรงพยาบาลละแม	ชุมพร
๑๗	โรงพยาบาลมาบอำมฤต	ชุมพร
๑๘	โรงพยาบาลปะทิว	ชุมพร
๑๙	โรงพยาบาลถลาง	ภูเก็ต
๒๐	โรงพยาบาลป่าตอง	ภูเก็ต
๒๑	โรงพยาบาลตะกั่วป่า	พังงา
๒๒	โรงพยาบาลบางไทร	พังงา
๒๓	โรงพยาบาลกะปงชัยพัฒนา	พังงา
๒๔	โรงพยาบาลท้ายเหมืองชัยพัฒนา	พังงา
๒๕	โรงพยาบาลตะกั่วทุ่ง	พังงา
๒๖	โรงพยาบาลทับปุด	พังงา

กิจกรรม สนับสนุนการจัดตั้ง Cohort ward สถานพยาบาลในพื้นที่รับผิดชอบ

ลำดับ	สถานพยาบาล	จังหวัด	กิจกรรมที่ดำเนินการ				
			สำรวจ	ออกแบบ	เขียนแบบ	ประมาณราคา	ให้คำปรึกษา
๑	โรงพยาบาลพระแสง ขนาด ๑๘ เตียง	สุราษฎร์ธานี	/	/	/		/
๒	โรงพยาบาลบ้านตาขุน ขนาด ๒๑ เตียง	สุราษฎร์ธานี	/	/	/		/
๓	โรงพยาบาลไชยา ขนาด ๒๓ เตียง	สุราษฎร์ธานี	/	/	/		/
๔	โรงพยาบาลกาญจนดิษฐ์ ขนาด ๓๐ เตียง	สุราษฎร์ธานี	/	/	/		/
๕	โรงพยาบาลดอนสัก ขนาด ๒๓ เตียง	สุราษฎร์ธานี	/	/	/		/
๖	โรงพยาบาลกงปิ่น ๗ ขนาด ๒๔ เตียง	สุราษฎร์ธานี	/	/	/	/	/



รายงาน ประจำปีงบประมาณ พ.ศ.๒๕๖๔

ศูนย์สนับสนุนบริการสุขภาพที่ ๑๑ กรมสนับสนุนบริการสุขภาพ กระทรวงสาธารณสุข

กิจกรรม : สนับสนุนภารกิจของสถานพยาบาล หน่วยงาน ในพื้นที่รับผิดชอบ

ลำดับ	รายการที่ดำเนินการ	จังหวัด	กิจกรรม									
			สำรวจ	ออกแบบ	เขียนแบบ	ประมาณราคา	ให้คำปรึกษา	กำหนดคุณลักษณะ	กำหนดราคากลาง	พิจารณาผล	ตรวจรับ	มูลค่า (บาท)
๑	ปรับปรุงห้องแยกผู้ป่วยแพร่เชื้อทางอากาศ รพ.พังงา	พังงา						/	/			๑,๕๐๐,๐๐๐
๒	ปรับปรุงหอผู้ป่วยให้เป็น Cohort Ward รพ.พังงา	พังงา						/	/			๙๙๐,๐๐๐
๓	ปรับปรุงระบบระบายอากาศห้องทันตกรรม รพ.พังงา	พังงา					/					
๔	ปรับปรุงห้องแยกโรคธรรมดาให้เป็นห้องแยกโรคความดันลบ (Modified AIIR)	นครศรีฯ	/	/	/	/						๑,๓๗๓,๐๐๐
๕	ปรับปรุงห้องแยกผู้ป่วยแพร่เชื้อทางอากาศ รพ.ดอนสัก	สุราษฎร์ฯ						/	/			๓๓๑,๒๐๐
๖	ปรับปรุงระบบระบายอากาศห้องทันตกรรม รพ.ดอนสัก	สุราษฎร์ฯ						/	/			๙๘,๑๐๐
๗	ปรับปรุงห้องแยกผู้ป่วยแพร่เชื้อทางอากาศ รพ.ท่าฉาง	สุราษฎร์ฯ						/	/		/	๑๑๐,๐๐๐
๘	ปรับปรุงห้องแยกผู้ป่วยแพร่เชื้อทางอากาศ รพ.ท่าโรงช้าง	สุราษฎร์ฯ						/	/			๑,๓๐๔,๐๐๐
๙	ปรับปรุงหอผู้ป่วยให้เป็น Cohort Ward รพ.ร่อนพิบูลย์	นครศรีฯ						/	/	/		๓,๓๒๙,๐๐๐

ลำดับ	รายการที่ดำเนินการ	จังหวัด	กิจกรรม									
			สำรวจ	ออกแบบ	เขียนแบบ	ประมาณราคา	ให้คำปรึกษา	กำหนดคุณลักษณะ	กำหนดราคากลาง	พิจารณาผล	ตรวจรับ	มูลค่า (บาท)
๑๐	ปรับปรุงห้องแยกผู้ป่วยแพร่เชื้อทางอากาศ รพ.เกาะยาวฯ	พังงา						/	/		/	๑๒๖,๐๐๐
๑๑	ปรับปรุงห้องแยกผู้ป่วยแพร่เชื้อทางอากาศ รพ.เกาะยาวฯ	พังงา						/	/		/	๒,๐๘๑,๒๐๐
๑๒	ปรับปรุงระบบระบายอากาศห้องทันตกรรม รพ.เกาะยาว	พังงา						/	/		/	๓๗๖,๙๐๐
๑๓	ปรับปรุงระบบระบายอากาศห้องทันตกรรม รพ.เกาะยาวฯ	พังงา						/	/		/	๑๒๗,๕๐๐
๑๔	ปรับปรุงระบบระบายอากาศห้องทันตกรรม รพ.พระแสง	สุราษฎร์ฯ						/	/			๘๔๙,๙๐๐
๑๕	ปรับปรุงห้องผ่าตัด ๗ รพ.กระบี่	กระบี่							/			๓,๘๐๐,๐๐๐
๑๖	ออกแบบห้อง Modified AIIR พร้อมพนักยาผู้ป่วยทางเดินหายใจ รพ.ตะกั่วทุ่ง	พังงา	/	/	/	/						
๑๗	ปรับปรุงระบบระบายอากาศห้อง CPR อาคารอุบัติเหตุฉุกเฉิน รพ.ดอนสัก	สุราษฎร์ฯ	/	/	/	/						
๑๘	ออกแบบประมาณราคางานปรับปรุงห้อง AIIR อาคารผู้ป่วยนอก ๕ ชั้น รพ.มะเร็ิงฯ	สุราษฎร์ฯ	/	/	/	/						

ลำดับ	รายการที่ดำเนินการ	จังหวัด	กิจกรรม										
			สำรวจ	ออกแบบ	เขียนแบบ	ประมาณราคา	ให้คำปรึกษา	กำหนดคุณลักษณะ	กำหนดราคากลาง	พิจารณาผล	ตรวจรับ	มูลค่า (บาท)	
๑๙	ออกแบบประมาณราคางานปรับปรุงห้องทันตกรรม Negative Pressure Room อาคารผู้ป่วยนอก ๕ ชั้น รพ.มะเร็งสุราษฎร์ธานี	สุราษฎร์ธานี	/	/	/	/							
๒๐	ออกแบบประมาณราคางานปรับปรุงระบบปรับอากาศห้องคลอด รพ.ร้อนพิบูลย์	นครศรีธรรมราช	/	/	/	/							
๒๑	งานจ้างติดตั้งห้องความดันลบเพื่อรองรับผู้ป่วยติดเชื้อ COVID-๑๙ ชนิดมีระบบกรองอากาศ รพ.ท่าชนะ	ชุมพร	/	/	/	/							
๒๒	ออกแบบประมาณราคางานปรับปรุงระบบปรับอากาศและระบายอากาศห้องทันตกรรม รพ.พุนพิน	สุราษฎร์ธานี	/	/	/	/							
๒๓	ปรับปรุงปั๊มยาม รพ.ดอนสัก	สุราษฎร์ธานี	/	/	/	/							
๒๔	ปรับปรุงที่พักขยะพร้อมลานล้าง รพ.ดอนสัก	สุราษฎร์ธานี	/	/	/	/							
๒๕	ปรับปรุงพื้นอาคารผู้ป่วยนอก รพ.ดอนสัก	สุราษฎร์ธานี	/	/	/	/							

ลำดับ	รายการที่ดำเนินการ	จังหวัด	กิจกรรม										
			สำรวจ	ออกแบบ	เขียนแบบ	ประมาณราคา	ให้คำปรึกษา	กำหนดคุณลักษณะ	กำหนดราคากลาง	พิจารณาผล	ตรวจรับ	มูลค่า (บาท)	
๒๖	ปรับปรุงอาคารโรงครัว รพ.ดอนสัก	สุราษฎร์ฯ	/	/	/	/							
๒๗	ประมาณราคาบ้านพักข้าราชการ ซี ๘ ศูนย์วิทยาศาสตร์การแพทย์ที่ ๑๑ สุราษฎร์ธานี	สุราษฎร์ฯ				/	/						
๒๘	ห้องปฏิบัติการชีวโมเลกุล รพ.ทุ่งสง	นครศรีฯ	/	/	/	/	/						๕๑๕,๐๐๐
๒๙	ปรับปรุงสีอาคาร สสม.นครศรีฯ	นครศรีฯ							/				๒๘๕,๐๐๐
๓๐	ปรับปรุงอาคารกายภาพบำบัด และแพทย์แผนไทย รพ.ดอนสัก	สุราษฎร์ฯ			/	/			/		/		๓๗๕,๐๐๐
๓๑	ปรับปรุงกันสาดอาคารอุบัติเหตุฉุกเฉิน รพ.ดอนสัก	สุราษฎร์ฯ			/	/			/		/		๑๕๗,๐๐๐
๓๒	ปรับปรุงอาคารจ่ายกลาง รพ.ดอนสัก	สุราษฎร์ฯ			/	/			/				๔๗๐,๐๐๐
๓๓	ปรับปรุงทางเดินเชื่อม รพ.ดอนสัก	สุราษฎร์ฯ			/	/			/		/		๓๙๘,๐๐๐
๓๔	ออกแบบโครงการปรับปรุงระบบไฟฟ้าและฝ้าเพดาน อาคารผู้ป่วยนอกขนาดพื้นที่ ๔๓๕.๔๐ ตร.ม. รพ.เขาพนม	กระบี่	/	/	/	/	/	/	/	/	/		๒,๑๒๙,๒๙๐

ลำดับ	รายการที่ดำเนินการ	จังหวัด	กิจกรรม										
			สำรวจ	ออกแบบ	เขียนแบบ	ประมาณราคา	ให้คำปรึกษา	กำหนดคุณลักษณะ	กำหนดราคากลาง	พิจารณาผล	ตรวจรับ	มูลค่า (บาท)	
๓๕	งานจัดซื้อเครื่องกำเนิดไฟฟ้าขนาด ๑๐๐๐ กิโลวัตต์ พร้อมเดินสายไฟฟ้า รพ.มะเร็งสุราษฎร์ธานี	สุราษฎร์ฯ							/	/	/		๘,๐๐๐,๐๐๐
๓๖	ร่วมตรวจประเมินมาตรฐานสถานประกอบการเพื่อสุขภาพประเภทกิจการการดูแลผู้สูงอายุหรือผู้มีภาวะพึ่งพิงจำนวน ๘ แห่ง - สุราษฎร์เนอสซิ่งโฮม - บริษัทพีพีแคร์ เนอสซิ่งโฮม (เกาะสมุย) - S.R.T. Health Care & Nursing Home - บ้านพูนรัก - ภูเก็ตแคร์ - Dr.Orawan Holistic & Anti-aging Institute - ด็อกเตอร์อินเตอร์แคร์ - อารียาโฮมแคร์	สุราษฎร์ฯ สุราษฎร์ฯ สุราษฎร์ฯ ภูเก็ต ภูเก็ต ภูเก็ต กระบี่ นครศรีฯ											

สรุปผลการดำเนินงานกิจกรรมต่างๆ

ลำดับ	กิจกรรมที่ดำเนินการ	จำนวน (งาน)
๑	สำรวจ	๑๕
๒	ออกแบบ	๑๕
๓	เขียนแบบ	๑๘
๔	ประมาณราคา	๒๐
๕	ให้คำปรึกษา	๔
๖	กรรมการกำหนดคุณลักษณะ	๑๕
๗	กรรมการกำหนดราคากลาง	๒๑
๘	กรรมการพิจารณาผล	๓
๙	กรรมการตรวจรับ	๘
๑๐	ร่วมตรวจประเมินมาตรฐานสถานประกอบการเพื่อสุขภาพ ประเภทกิจการการดูแลผู้สูงอายุ หรือผู้มีภาวะพึ่งพิง	๘

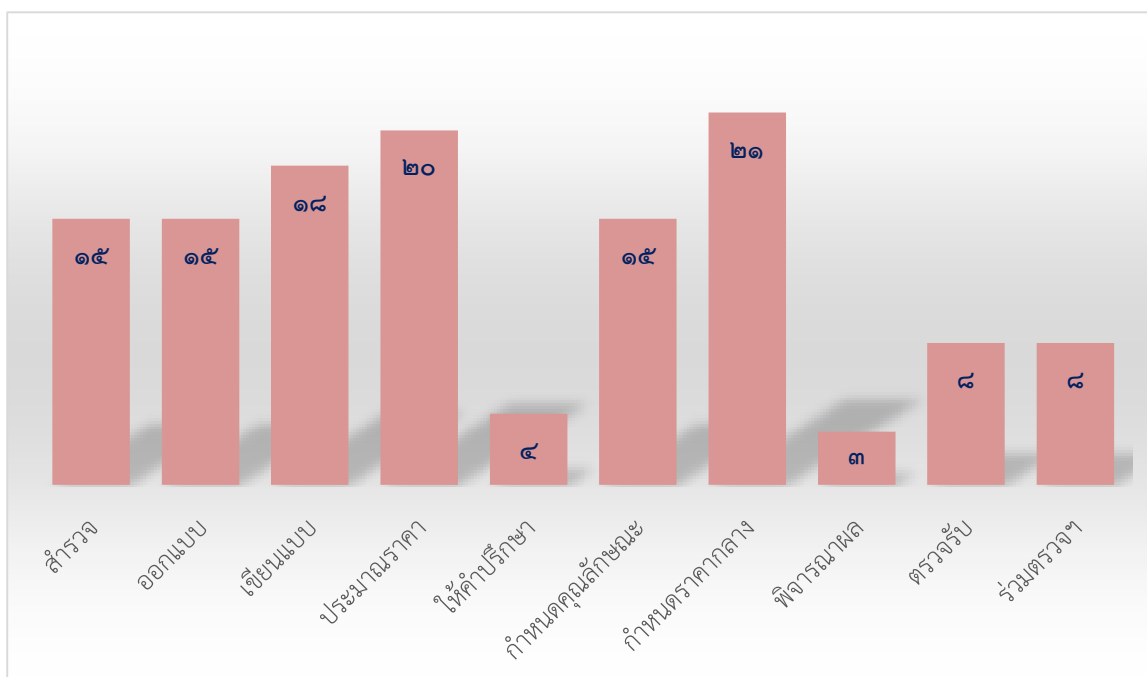

ภาพกิจกรรมการดำเนินงาน



รายงาน ประจำปีงบประมาณ พ.ศ.๒๕๖๔
ศูนย์สนับสนุนบริการสุขภาพที่ ๑๑ กรมสนับสนุนบริการสุขภาพ กระทรวงสาธารณสุข

การดำเนินงาน

ด้านการมีส่วนร่วมภาคประชาชน

**การดำเนินงานตามภารกิจหลักกรมสนับสนุนบริการสุขภาพ
ประจำปีงบประมาณ พ.ศ.๒๕๖๔
กลุ่มสุขภาพภาคประชาชนและพัฒนาพฤติกรรมสุขภาพ**

ตัวชี้วัดภารกิจหลักของหน่วยงาน กรมสนับสนุนบริการสุขภาพ

๑. จำนวน อสม. ได้รับการพัฒนาศักยภาพเป็น อสม.หมอประจำบ้าน (จำนวน ๔,๓๖๓ คน)
๒. ร้อยละของกลุ่มผู้ป่วยเป้าหมายได้รับการดูแลจาก อสม. หมอประจำบ้านมีคุณภาพชีวิตที่ดี (ร้อยละ ๗๐)
๓. ร้อยละครอบครัวเป้าหมายมีศักยภาพในการจัดการสุขภาพตนเองได้ตามเกณฑ์ที่กำหนด (ร้อยละ ๗๐)
๔. ร้อยละของประชาชนวัยทำงานมีศักยภาพในการจัดการสุขภาพตนเองได้ตามเกณฑ์ (ร้อยละ ๖๐)
๕. จำนวนประชากรกลุ่มเป้าหมายได้รับการพัฒนาศักยภาพให้เป็นอาสาสมัครประจำครอบครัว (จำนวน ๒๙,๕๐๑ คน)

โครงการสนับสนุนการดำเนินงานด้านการมีส่วนร่วมภาคประชาชน

๑. โครงการขับเคลื่อนการดำเนินงานพัฒนาความรู้ด้านสุขภาพ เขตสุขภาพที่ ๑๑ ประจำปีงบประมาณ พ.ศ.๒๕๖๔
๒. โครงการสร้างเสริมศักยภาพ อสม.ในการจัดบริการสุขภาพในระดับปฐมภูมิ (อสม.หมอประจำบ้าน)
๓. โครงการเสริมสร้างศักยภาพการดูแลสุขภาพตนเองระดับครอบครัว เขตสุขภาพที่ ๑๑ ประจำปีงบประมาณ พ.ศ.๒๕๖๔
๔. โครงการเพิ่มประสิทธิภาพการดูแลและช่วยเหลือผู้ใช้ ผู้เสพ และผู้ติดยาเสพติด หลังการบำบัดรักษา เพื่อคืนคนดีสู่สังคม เขตสุขภาพที่ ๑๑ ประจำปีงบประมาณ พ.ศ.๒๕๖๔

ผลการดำเนินงานตามตัวชี้วัด

จำนวน อสม. ได้รับการพัฒนาศักยภาพเป็น อสม.หมอประจำบ้าน (จำนวน ๔,๓๖๓ คน)

จังหวัด	เป้าหมาย (คน)	ผลการอบรม (คน)	ร้อยละ
กระบี่	๓๘๙	๔๔๙	๑๑๕.๔๒
ชุมพร	๗๔๔	๙๕๑	๑๒๗.๘๒
นครศรีธรรมราช	๑,๕๕๓	๑,๕๕๓	๑๐๐
พังงา	๓๒๑	๓๔๕	๑๐๗.๔๘
ภูเก็ต	๑๐๓	๒๔๘	๒๔๐.๗๘
ระนอง	๑๗๘	๑๘๕	๑๐๓.๙๓
สุราษฎร์ธานี	๑,๐๗๕	๑,๒๖๖	๑๑๗.๗๗
รวม	๔,๓๖๓	๔,๙๙๗	๑๑๔.๕๓

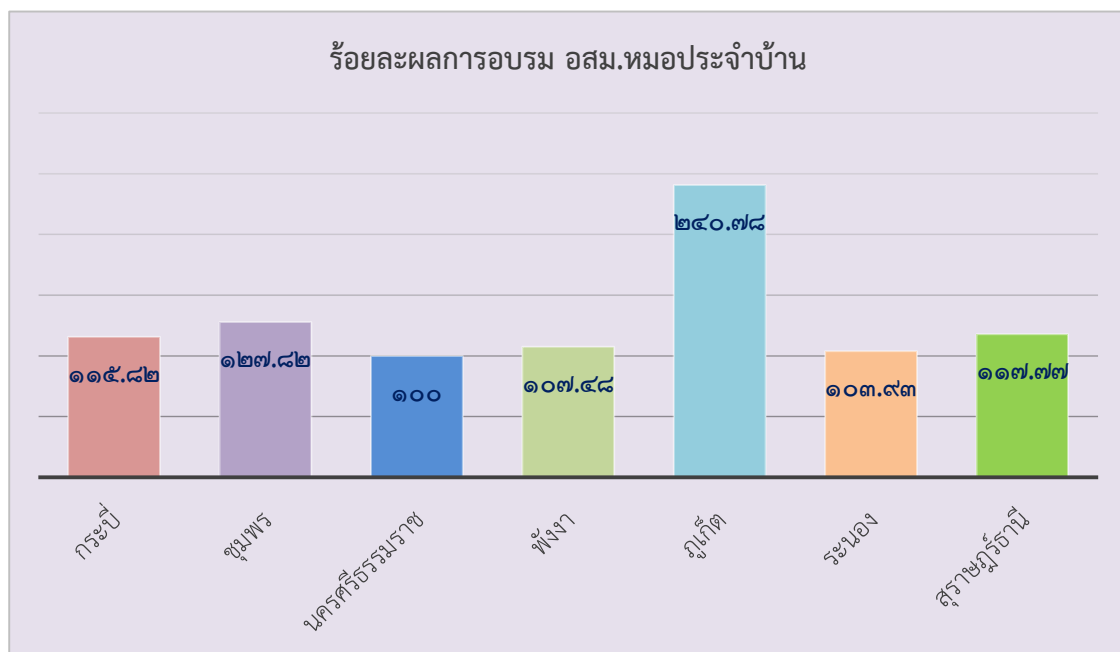
อ้างอิง : www.thaiphc.net , ข้อมูล ณ วันที่ ๗ กันยายน ๒๕๖๔

จากตาราง จำนวน อสม.ได้รับการพัฒนาศักยภาพเป็น อสม.หมอประจำบ้าน พบว่า เขตสุขภาพที่ ๑๑ มีการดำเนินงานในภาพรวมผ่านเกณฑ์เป้าหมายที่กำหนด ซึ่งเป้าหมายคือ จำนวน ๔,๓๖๓ คน และมี อสม. ได้รับการพัฒนาศักยภาพเป็น อสม. หมอประจำบ้าน จำนวน ๔,๘๑๖ คน คิดเป็นร้อยละ ๑๑๔.๕๓ จังหวัดที่มีผลการดำเนินงานสูงสุดคือ จังหวัดภูเก็ต คือ ร้อยละ ๒๔๐.๗๘

ตัวชี้วัด	กิจกรรมตามตัวชี้วัด
<p>จำนวน อสม. ได้รับการพัฒนาศักยภาพเป็น อสม. หมอประจำบ้าน (จำนวน ๔,๓๖๓ คน)</p>	<ol style="list-style-type: none"> ๑. การพัฒนาหลักสูตร แนวทาง คู่มือ จัดทำคู่มือแนวทางการดำเนินงานสุขภาพภาคประชาชน ประจำปี พ.ศ.๒๕๖๔ เพื่อสนับสนุนการดำเนินงานของเจ้าหน้าที่ผู้รับผิดชอบงานสุขภาพภาคประชาชนระดับจังหวัดในเขตสุขภาพที่ ๑๑ และจัดทำคู่มือ อสม. หมอประจำบ้าน จำนวน ๔,๓๖๓ เล่ม เพื่อใช้เป็นแนวทางการพัฒนาองค์ความรู้ ทักษะ ในการปรับเปลี่ยนพฤติกรรมสุขภาพและใช้เป็นแนวทางปฏิบัติงานแสดงบทบาทความเป็น อสม. หมอประจำบ้าน ๒. ชี้แจงแนวทางการดำเนินงาน จัดประชุมชี้แจงแนวทางการดำเนินงานสุขภาพภาคประชาชน ระดับเขตสุขภาพที่ ๑๑ ปีงบประมาณ พ.ศ.๒๕๖๔ ร่วมกับศูนย์พัฒนาการสาธารณสุขมูลฐานภาคใต้ จังหวัดนครศรีธรรมราช เพื่อสร้างความเข้าใจและกำหนดบทบาทการขับเคลื่อนงานสุขภาพภาคประชาชน ๓. การอบรม อสม. หมอประจำบ้าน <ol style="list-style-type: none"> ๓.๑ ชี้แจงเป้าหมายและงบประมาณในการพัฒนา อสม. เป็น อสม. หมอประจำบ้าน แก่สำนักงานสาธารณสุขจังหวัด ในเขตสุขภาพที่ ๑๑ และให้ผู้รับผิดชอบของสำนักงานสาธารณสุขจังหวัด แจ้างแผนการอบรมมายังศูนย์สนับสนุนบริการสุขภาพที่ ๑๑ ๓.๒ ศูนย์สนับสนุนบริการสุขภาพที่ ๑๑ ร่วมกับ สำนักงานสาธารณสุขจังหวัด อบรมพัฒนา อสม. เป็น อสม. หมอประจำบ้าน ประจำปีงบประมาณ พ.ศ.๒๕๖๔ ตามแผนที่กำหนด ๓.๓ ลงพื้นที่ติดตามการดำเนินงานสุขภาพภาคประชาชนและสนับสนุนวัสดุอุปกรณ์ คู่มือ สื่อต้นแบบ ๓ หมอ เพื่อใช้ในการปฏิบัติงานเฝ้าระวังป้องกันโรคโควิด-๑๙ และนโยบายคนไทยทุกคนรอบครัวมีหมอประจำตัว ๓ คน แก่ อสม. หมอประจำบ้าน ในเขตสุขภาพที่ ๑๑

ภาพกิจกรรมการดำเนินงานการพัฒนาศักยภาพเป็น อสม.หมอประจำบ้าน

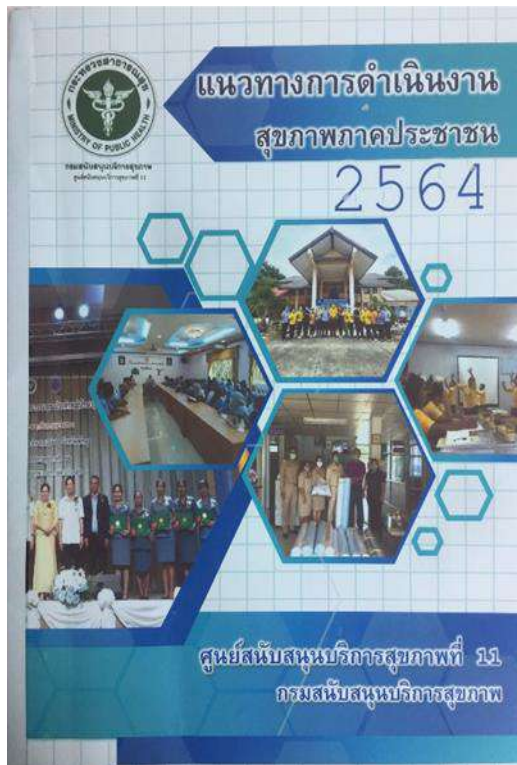

ผลการดำเนินงานตามตัวชี้วัด

ร้อยละของผู้ป่วยกลุ่มเป้าหมายได้รับการดูแลจาก อสม.หมอบริการประจำบ้านมีคุณภาพชีวิตที่ดี

จังหวัด	เป้าหมาย (คน)	ผลงาน (คน)				รวม	ร้อยละ
		LTC	NCD	CKD	ภาวะพึ่งพิงฯ		
กระบี่	๗,๔๐๒	๙๔๕	๔,๘๐๑	๕๔๓	๙๐๖	๗,๑๙๕	๙๗.๒๐
ชุมพร	๑๗,๔๓๔	๒,๖๒๗	๑๒,๘๘๘	๕๙๑	๗๘๔	๑๖,๘๙๐	๙๖.๘๘
นครศรีธรรมราช	๒๒,๒๔๖	๒,๙๕๗	๑๒,๕๑๘	๙๓๗	๖,๘๑๓	๒๓,๒๒๕	๑๐๔.๔๐
พังงา	๑๐,๗๗๙	๔๓๐	๗,๖๘๗	๔๑๘	๔๐๖	๘,๘๔๑	๘๒.๐๒
ภูเก็ต	๑,๔๗๘	๒๕๒	๘๑๖	๑๐๒	๑๔๔	๑,๓๑๔	๘๘.๙๐
ระนอง	๒,๖๕๘	๒,๖๕๘	๔๓๘	๑,๖๕๔	๑๐๘	๒,๖๔๔	๙๙.๔๗
สุราษฎร์ธานี	๑๔,๒๖๓	๑,๗๒๕	๙,๘๗๐	๕๑๐	๔๔๔	๑๓,๑๒๑	๙๑.๙๙
รวม	๗๖,๒๖๐	๙,๓๗๔	๕๐,๑๓๔	๓,๒๐๙	๑๐,๕๑๓	๗๓,๒๓๐	๙๖.๐๓

อ้างอิง : www.thaiphc.net

ข้อมูล ณ วันที่ ๗ กันยายน ๒๕๖๔

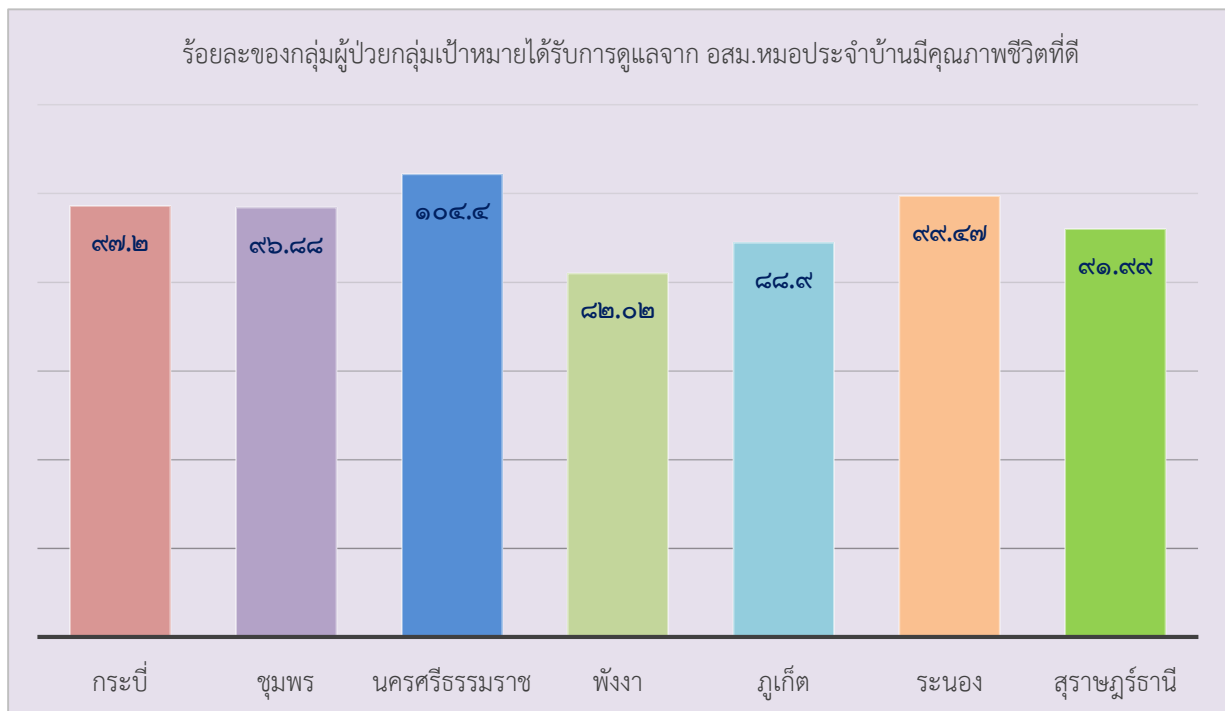

จากตาราง ผลการดำเนินงาน กลุ่มผู้ป่วยเป้าหมายได้รับการดูแลจาก อสม.หมอบริการประจำบ้านมีคุณภาพชีวิตที่ดีภาพรวม คิดเป็นร้อยละ ๙๖.๐๓ ซึ่งผ่านเกณฑ์ที่กำหนด และจังหวัดที่มีการดำเนินงานสูงสุดคือ จังหวัดนครศรีธรรมราช ร้อยละ ๑๐๔.๔

ตัวชี้วัด	กิจกรรมตามตัวชี้วัด
<p>ร้อยละของผู้ป่วยกลุ่มเป้าหมายได้รับการดูแลจาก อสม.หมอบริการบ้านมีคุณภาพชีวิตที่ดี (ร้อยละ ๗๐)</p>	<ol style="list-style-type: none"> ๑. จัดทำโครงการสร้างเสริมศักยภาพ อสม.ในการจัดบริการสุขภาพในระดับปฐมภูมิ(อสม.หมอบริการบ้าน) เขตสุขภาพที่ ๑๑ ปีงบประมาณ พ.ศ.๒๕๖๔ ๒. จัดทำคู่มือแนวทางการดำเนินงานสุขภาพภาคประชาชน ประจำปี พ.ศ.๒๕๖๔ ๓. จัดประชุมเตรียมการขับเคลื่อนแนวทางการดำเนินงานสุขภาพภาคประชาชน ระดับเขตสุขภาพที่ ๑๑ ๔. จัดประชุมชี้แจงแนวทางการดำเนินงานสุขภาพภาคประชาชน ระดับเขตสุขภาพที่ ๑๑ ๕. ร่วมวางแผนการดำเนินงาน ทบทวนหลักสูตรการอบรม อสม.หมอบริการบ้าน ประจำปี พ.ศ.๒๕๖๔ ๖. จัดพิมพ์คู่มือ อสม.หมอบริการบ้าน จำนวน ๔,๓๖๓ เล่ม ๗. ร่วมกับ สำนักงานสาธารณสุขจังหวัด จัดอบรม อสม. เป็น อสม.หมอบริการบ้าน ในเขตสุขภาพที่ ๑๑ ๘. สนับสนุน วัสดุอุปกรณ์ คู่มือ สื่อต้นแบบ ๓ หมอ ๙. ลงพื้นที่ ติดตาม เยี่ยมเสริมพลัง และตรวจสอบการบันทึกข้อมูลผลการดำเนินงาน เว็บไซต์ www.thaiphc.net ๑๐. วางแผนส่งเสริมศักยภาพ อสม.หมอบริการบ้าน และประเมินผู้ช่วยกลุ่มเป้าหมายได้รับการดูแลจาก อสม.ที่เป็นหมอบริการบ้านตามแบบประเมินคุณภาพชีวิตของกลุ่มเป้าหมายที่ได้รับการดูแลจาก อสม.หมอบริการบ้าน ๑๑. ประชุมชี้แจงแนวทางการปฏิบัติงานเฝ้าระวังโรคโควิด-๑๙ และลงพื้นที่เคาะประตูบ้าน ชวนคนไทยฉีดวัคซีนช่วยชาติ ๑๒. กำกับ ช่วยเหลือ กระตุ้น ให้ อสม. อสต. อสค. และเจ้าหน้าที่สาธารณสุขดำเนินการแจ้งพิกัดข้อมูลกลุ่มเปราะบางในแอปพลิเคชัน “พันภัย” เพื่อรับการช่วยเหลือ ๑๓. ติดตามความก้าวหน้าผลการดำเนินงานอย่างต่อเนื่องและติดตามการบันทึกข้อมูลผ่าน เว็บไซต์ www.thaiphc.net

ภาพกิจกรรมการดำเนินงานผู้ป่วยกลุ่มเป้าหมายได้รับการดูแลจาก อสม.หมอบริการบ้านมีคุณภาพชีวิตที่ดี





พันธกิจ
PhonPhai

ชื่อหรือรหัสผู้ใช้

รหัสผ่าน

เข้าสู่ระบบ

ลิ้งรหัสผ่าน

ไทย | Eng

พื้นที่	สมทบกองทุน อสม.หมอบริการบ้าน(80,000 บาท) ปี63						สมทบกองทุน อสม.หมอบริการบ้าน ปี64						ผู้ปกครองเป้าหมายรายเดือนรายครัวเรือน(เดือนละ 70)				
	เป้าหมาย (A)	ผลงาน (B)	ร้อยละ (C)	เป้าหมาย (D)	ผลงาน (E)	ร้อยละ (F)	เป้าหมาย (G)	LYC	NCD	CKD	ภาวะพึ่งพิง	รวม	ร้อยละ				
เขต.1	8,723	9,486	109.00	8,191	9,042	110.39	197,579	20,220	112,736	10,108	12,517	165,681	98.87				
เขต.2	4,802	5,814	104.00	4,505	6,963	154.56	67,842	10,636	48,581	3,028	4,764	67,909	98.77				
เขต.3	4,720	5,133	109.00	4,427	4,812	108.70	41,998	12,427	22,576	2,315	3,388	40,706	96.99				
เขต.4	6,037	6,445	107.00	5,662	6,002	106.00	46,783	16,208	25,486	1,594	2,402	45,690	97.71				
เขต.5	5,952	6,135	103.00	5,581	6,009	107.67	51,408	9,299	34,175	2,676	4,143	50,293	97.83				
เขต.6	5,169	5,325	103.00	4,850	5,046	104.04	31,617	8,729	16,550	2,361	3,403	31,043	98.18				
เขต.7	8,856	9,130	103.00	8,306	9,468	113.99	74,145	16,810	39,421	5,334	7,501	69,666	93.15				
เขต.8	7,936	8,265	104.00	7,443	7,832	105.23	82,667	16,249	46,362	6,866	6,116	77,593	93.86				
เขต.9	10,704	11,138	104.00	10,038	10,228	101.89	131,156	23,010	71,345	5,980	11,131	111,466	84.99				
เขต.10	7,843	8,054	103.00	7,356	7,519	102.22	139,363	26,673	84,751	9,300	14,018	134,742	96.68				
เขต.11	4,652	5,327	115.00	4,363	4,718	108.14	71,771	7,696	48,847	3,171	6,508	66,222	92.27				
เขต.12	4,595	5,260	114.00	4,310	5,056	117.17	42,610	7,048	26,023	2,522	3,740	39,333	92.31				
รวมทั้งสิ้น	80,000	84,712	105.89	75,032	82,689	110.20	948,889	185,105	576,853	55,255	81,631	898,884	94.73				

ผลการดำเนินงานตามตัวชี้วัด

จำนวนประชากรกลุ่มเป้าหมายได้รับการพัฒนาศักยภาพให้เป็นอาสาสมัครประจำครอบครัว (๒๙,๕๐๑ คน)

ปีงบประมาณ	จำนวนผู้ป่วย (คน)			จำนวน อสค. (คน)
	CKD	LTC	NCDs	
พ.ศ.๒๕๖๑	๒,๔๑๒	๓,๘๙๕	๑๑,๒๗๔	๑๓,๘๒๔
พ.ศ.๒๕๖๒	๒,๕๓๘	๔,๓๗๙	๑๗,๘๓๔	๒๑,๗๐๑
พ.ศ.๒๕๖๓	๒,๒๗๓	๒,๗๒๙	๗,๒๗๙	๘,๖๘๒
พ.ศ.๒๕๖๔	๑๔,๖๔๑	๓,๒๖๒	๔,๓๖๑	๓๑,๔๙๗
รวม	๒๑,๘๖๔	๑๔,๒๖๕	๔๐,๗๔๘	๗๕,๗๑๔

อ้างอิง : <https://fv.phc.hss.moph.go.th/> , ข้อมูล ณ วันที่ ๘ กันยายน พ.ศ.๒๕๖๔

ตัวชี้วัด	กิจกรรมตามตัวชี้วัด
จำนวนประชากรกลุ่มเป้าหมายได้รับการพัฒนาศักยภาพให้เป็นอาสาสมัครประจำครอบครัว (จำนวน ๒๙,๕๐๑ คน)	<ol style="list-style-type: none"> จัดทำคู่มือแนวทางการดำเนินงานสุขภาพภาคประชาชน ประจำปี พ.ศ.๒๕๖๔ เพื่อให้ผู้รับผิดชอบงานในเขตสุขภาพที่ ๑๑ สนับสนุนคู่มือการเสริมสร้างความรอบรู้ด้านสุขภาพจาก อสม. สู่อสค. จัดประชุมเตรียมการขับเคลื่อนแนวทางการดำเนินงานสุขภาพภาคประชาชน ระดับเขตสุขภาพที่ ๑๑ ร่วมกับ ศูนย์พัฒนาการสาธารณสุขมูลฐานภาคใต้ จังหวัดนครศรีธรรมราช เพื่อสร้างความเข้าใจและกำหนดบทบาทการขับเคลื่อนงานสุขภาพภาคประชาชน จัดประชุมชี้แจงแนวทางการดำเนินงานสุขภาพภาคประชาชน ระดับเขตสุขภาพที่ ๑๑ ร่วมวางแผนการดำเนินงานร่วมกับผู้รับผิดชอบงาน และผู้ที่เกี่ยวข้อง สนับสนุนให้เจ้าหน้าที่สาธารณสุขผู้รับผิดชอบพื้นที่ รพ.สต./รพช./รพท./หน่วยบริการสาธารณสุขในพื้นที่นำใบสมัครมาบันทึกข้อมูลในเว็บไซต์ www.thaiphc.net (ระบบฐานข้อมูล อสค. https://fv.phc.hss.moph.go.th/) สำนักงานสาธารณสุขจังหวัดแจ้งพิกัดข้อมูลเปราะบางในแอปพลิเคชัน “พันภัย” เพื่อส่งเสริม สนับสนุน กำกับ ติดตาม ช่วยเหลือ กระตุ้นให้ อสม./อสต./อสค. และเจ้าหน้าที่สาธารณสุขในพื้นที่รับผิดชอบดำเนินการแจ้งพิกัดข้อมูล และติดตาม เร่งรัดการบันทึกข้อมูลให้ครบถ้วน เพื่อรับมอบชุดของขวัญจากสภากาชาดไทย ติดตามผลการดำเนินงานพัฒนา อสค. แบบบูรณาการร่วมกับงานอื่นๆ ติดตาม ตรวจสอบข้อมูลการบันทึก ผ่าน https://fv.phc.hss.moph.go.th/

ผลการดำเนินงานตามตัวชี้วัด

ร้อยละครอบคลุมเป้าหมายมีศักยภาพในการจัดการสุขภาพตนเองได้ตามเกณฑ์ที่กำหนด (ร้อยละ ๗๐)

ผลการพัฒนาศักยภาพอาสาสมัครประจำครอบครัว เขตสุขภาพที่ ๑๑ (รวมทุกปี)

จังหวัด	จำนวนครอบครัวที่ ได้รับการประเมิน	จำนวนครอบครัวที่ ผ่านการประเมิน	จำนวน อสค. ทั้งหมด	ร้อยละครอบครัวที่ผ่าน การประเมิน
กระบี่	๓,๔๘๑	๓,๒๑๙	๔,๐๙๗	๙๒.๔๗
ชุมพร	๒,๗๒๔	๒,๖๗๘	๒,๗๙๗	๙๘.๓๑
นครศรีธรรมราช	๒๒,๐๑๔	๑๙,๕๙๔	๒๔,๗๒๘	๘๙.๐๑
พังงา	๒,๑๖๙	๒,๑๒๖	๒,๕๓๖	๙๘.๐๒
ภูเก็ต	๑,๒๓๗	๑,๒๑๒	๑,๓๓๖	๙๗.๙๘
ระนอง	๔,๒๒๐	๓,๙๔๑	๘,๓๔๔	๙๓.๓๙
สุราษฎร์ธานี	๑๐,๓๕๕	๙,๑๑๕	๑๕,๓๑๒	๘๘.๐๓
รวม	๙๗,๐๙๘	๘๙,๐๒๖	๑๑๑,๗๘๙	๙๓.๒๕

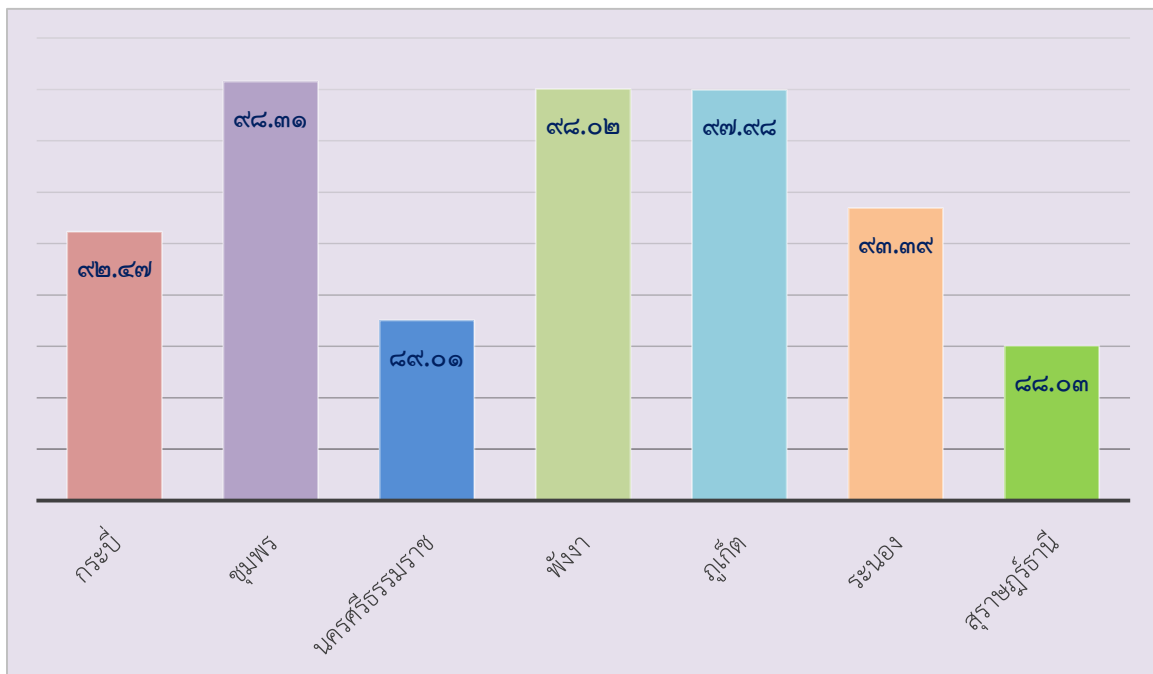
อ้างอิง : <https://fv.phc.hss.moph.go.th/> , ข้อมูล ณ วันที่ ๑๓ กันยายน พ.ศ.๒๕๖๔

ผลการพัฒนาศักยภาพอาสาสมัครประจำครอบครัว เขตสุขภาพที่ ๑๑ ปี พ.ศ.๒๕๖๔

จังหวัด	จำนวนครอบครัวที่ ได้รับการประเมิน	จำนวนครอบครัวที่ ผ่านการประเมิน	จำนวน อสค. ทั้งหมด	ร้อยละครอบครัวที่ผ่าน การประเมิน
กระบี่	๐	๐	๐	๐
ชุมพร	๑๒๓	๑๒๓	๕๖	๑๐๐
นครศรีธรรมราช	๑๒,๖๐๑	๑๒,๒๒๓	๑๓,๐๙๕	๙๗.๐๐
พังงา	๐	๐	๐	๐
ภูเก็ต	๑๑	๑๑	๐	๑๐๐
ระนอง	๓,๒๕๓	๓,๒๓๙	๑,๙๙๕	๙๙.๕๗
สุราษฎร์ธานี	๘๖๘	๘๖๘	๘๖๘	๑๐๐
รวม	๑๖,๘๕๖	๑๖,๔๖๔	๑๖,๐๑๗	๙๗.๖๗

อ้างอิง : <https://fv.phc.hss.moph.go.th/> , ข้อมูล ณ วันที่ ๑๓ กันยายน พ.ศ.๒๕๖๔

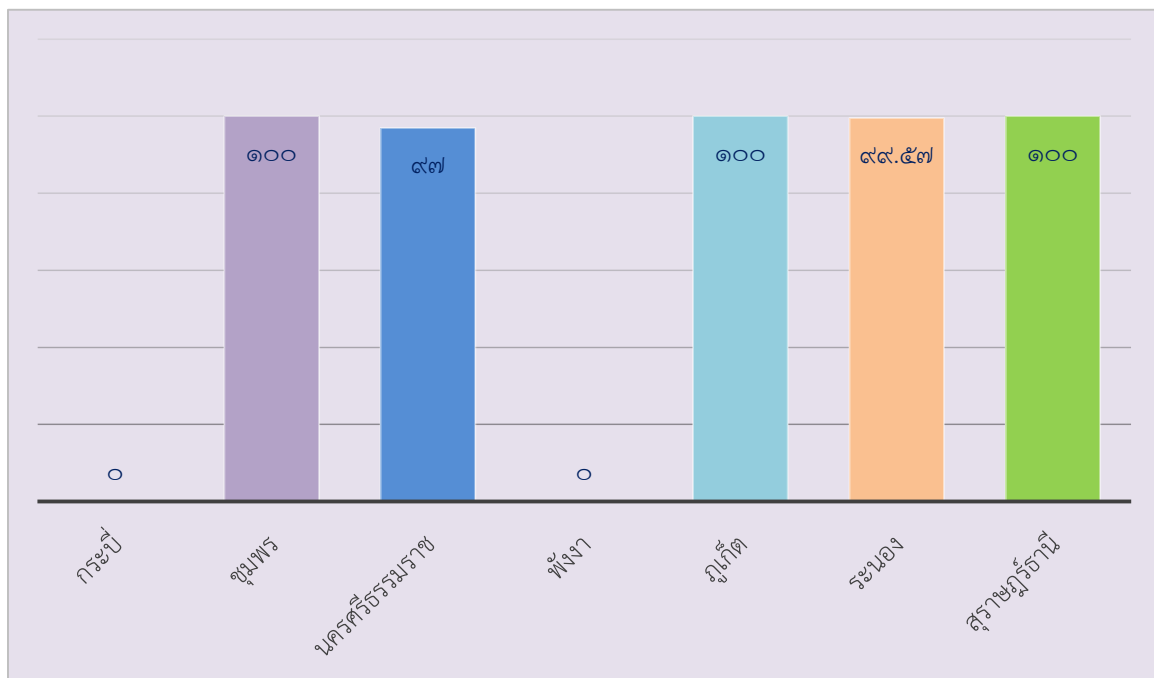



จากตาราง ผลการพัฒนาศักยภาพอาสาสมัครประจำครอบครัว เขตสุขภาพที่ ๑๑ ปี พ.ศ.๒๕๖๔ มีผลการดำเนินงาน ร้อยละ ๙๗.๖๘ ซึ่งผ่านเกณฑ์ที่กำหนด และจังหวัดที่มีผลการดำเนินงานสูงสุดคือ จังหวัดชุมพรและจังหวัดสุราษฎร์ธานี คือเป็นร้อยละ ๑๐๐

ตัวชี้วัด	กิจกรรมตามตัวชี้วัด
ร้อยละครบถ้วนเป้าหมายมีศักยภาพในการจัดการสุขภาพตนเองได้ตามที่กำหนด (ร้อยละ ๗๐)	<ol style="list-style-type: none"> ๑. จัดทำโครงการสร้างเสริมศักยภาพ อสม.ในการจัดบริการสุขภาพในระดับปฐมภูมิ(อสม.หมอบประจำบ้าน) เขตสุขภาพที่ ๑๑ ปีงบประมาณ พ.ศ. ๒๕๖๔ ๒. จัดทำคู่มือแนวทางการดำเนินงานสุขภาพภาคประชาชน ประจำปี พ.ศ. ๒๕๖๔ เพื่อให้ผู้รับผิดชอบงานสุขภาพภาคประชาชนในเขตสุขภาพที่ ๑๑ ในการปฏิบัติงานไปในทิศทางเดียวกัน ๓. จัดประชุมเตรียมการขับเคลื่อนแนวทางการดำเนินงานสุขภาพภาคประชาชน ระดับเขตสุขภาพที่ ๑๑ ร่วมกับ ศูนย์พัฒนาการสาธารณสุขมูลฐานภาคใต้ จังหวัดนครศรีธรรมราช เพื่อสร้างความเข้าใจและกำหนดบทบาทการขับเคลื่อนงานสุขภาพภาคประชาชน ๔. จัดประชุมชี้แจงแนวทางการดำเนินงานสุขภาพภาคประชาชน ระดับเขตสุขภาพที่ ๑๑ ๕. ร่วมวางแผนการดำเนินงานร่วมกับผู้รับผิดชอบงาน และผู้ที่เกี่ยวข้อง ๖. สนับสนุนให้เจ้าหน้าที่สาธารณสุขผู้รับผิดชอบพื้นที่ รพ.สต./รพช./รพท./หน่วยบริการสาธารณสุขในพื้นที่นำใบสมัครมาบันทึกข้อมูลในเว็บไซต์ www.thaiphc.net (ระบบฐานข้อมูล อสม.https://fv.phc.hss.moph.go.th/) ๗. สำนักงานสาธารณสุขจังหวัดแจ้งพิกัดข้อมูลเปราะบางในแอปพลิเคชัน “พื้นที่ภัย” เพื่อส่งเสริม สนับสนุน กำกับ ติดตาม ช่วยเหลือ กระตุ้นให้อสม./อสต./อสค. และเจ้าหน้าที่สาธารณสุขในพื้นที่รับผิดชอบ ดำเนินการแจ้งพิกัดข้อมูล และติดตาม เฝ้าระวังการบันทึกข้อมูลให้ครบถ้วน เพื่อรับมือบชุดของขั้วจากสภากาชาดไทย ๘. ติดตามผลการดำเนินงานพัฒนา อสม. แบบบูรณาการร่วมกับงานอื่นๆ ๙. ติดตาม ตรวจสอบข้อมูลการบันทึก ผ่าน https://fv.phc.hss.moph.go.th/

ผลการดำเนินงานตามตัวชี้วัด

ร้อยละของประชาชนวัยทำงานมีศักยภาพในการจัดการสุขภาพตนเองได้ตามเกณฑ์ (ร้อยละ ๖๐)

ตัวชี้วัด	กิจกรรมตามตัวชี้วัด
ร้อยละของประชาชนวัยทำงานมีศักยภาพในการจัดการสุขภาพตนเองได้ตามเกณฑ์ (ร้อยละ ๖๐)	<p>๑. ส่งเสริมให้ชุมชนเป้าหมายมีการดำเนินงานพัฒนาความรอบรู้ด้านสุขภาพให้กับประชาชน</p> <p>๑.๑ จัดทำแผนงาน/โครงการและแนวทางการดำเนินงานพัฒนาความรอบรู้ด้านสุขภาพ</p> <ul style="list-style-type: none"> ➢ โครงการขับเคลื่อนการดำเนินงานพัฒนาความรอบรู้ด้านสุขภาพ เขตสุขภาพที่ ๑๑ ปีงบประมาณ พ.ศ.๒๕๖๔ ซึ่งมีวัตถุประสงค์ คือ <ol style="list-style-type: none"> ๑. เพื่อให้สถานบริการสุขภาพภาครัฐได้รับการส่งเสริมให้มีศักยภาพในการดำเนินงานสุขภาพศึกษาและพัฒนาพฤติกรรมสุขภาพที่มีคุณภาพตามมาตรฐานงานสุขภาพศึกษา ๒. เพื่อส่งเสริม สนับสนุน และพัฒนาหมู่บ้านปรับเปลี่ยนพฤติกรรมสุขภาพและโรงเรียนส่งเสริมสุขภาพขั้นสูงแห่งชาติ ๓. เพื่อยกระดับการดำเนินงานชุมชนรอบรู้ด้านสุขภาพ ๔. เพื่อส่งเสริม สนับสนุน ให้ประชาชนกลุ่มวัยทำงานและเด็กวัยเรียนกลุ่มเป้าหมาย มีความรอบรู้ด้านสุขภาพและพฤติกรรมสุขภาพที่ถูกต้อง ๕. เพื่อส่งเสริมให้มีแกนนำสุขภาพในสถานศึกษา <p>๑.๒ ดำเนินงานพัฒนาความรอบรู้ด้านสุขภาพ ปีงบประมาณ พ.ศ.๒๕๖๔ โดยใช้คู่มือการสื่อสารเครือข่ายสุขภาพ ๒๕๖๔ ของกองสุขภาพศึกษา</p> <div style="display: flex; justify-content: space-around; align-items: center;">   </div>

๑.๓ การถ่ายทอดและสร้างความเข้าใจในการดำเนินงาน

๑. จัดทำคำสั่งแต่งตั้งคณะกรรมการขับเคลื่อนและดำเนินการจัดทำแผนงานสุขศึกษาและพัฒนาพฤติกรรมสุขภาพ เขตสุขภาพที่ ๑๑ ประจำปีงบประมาณ พ.ศ.๒๕๖๔ และแจ้งให้ สำนักงานสาธารณสุขจังหวัด รับทราบ
๒. จัดทำหนังสือขอความร่วมมือการดำเนินงานฯ
๓. การใช้ Group Line : สุขศึกษา เขต ๑๑ เพื่อเป็นช่องทางการสื่อสาร
๔. การถ่ายทอดและสร้างความเข้าใจในการดำเนินงานในพื้นที่ โดยการบูรณาการร่วมกับ กองสุขศึกษาและงานสุขภาพภาคประชาชน
๕. จัดทำคู่มือการใช้เครื่องมือสำหรับการดำเนินงานพัฒนาความรู้ สนับสนุนการดำเนินงานพัฒนาความรู้

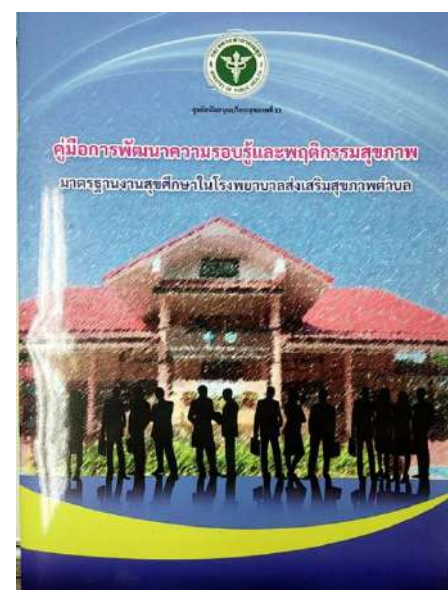
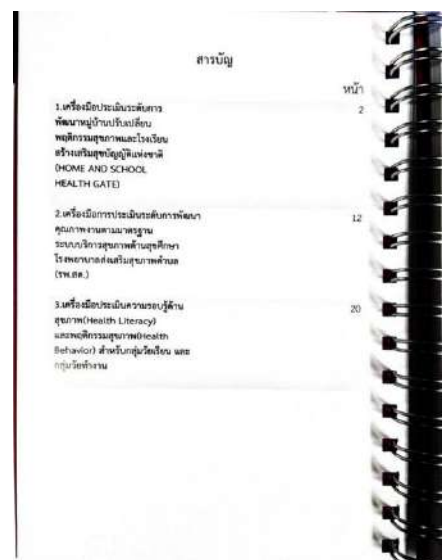
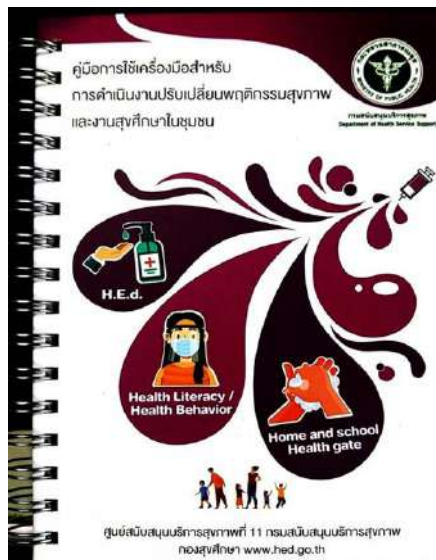

๒. ชุมชนเป้าหมายมีการดำเนินงานพัฒนาความรู้ด้านสุขภาพให้กับประชาชนในพื้นที่

๒.๑ ผลการประเมินการพัฒนาหมู่บ้านปรับเปลี่ยนพฤติกรรมสุขภาพและโรงเรียนสุขบัญญัติแห่งชาติสู่ความรู้ด้านสุขภาพ (HOME AND SCHOOL HEALTH GATE)

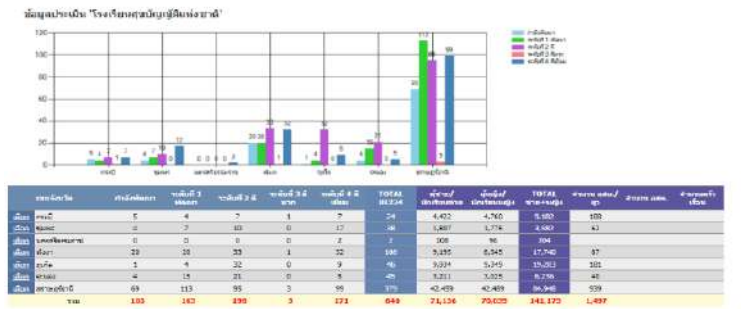
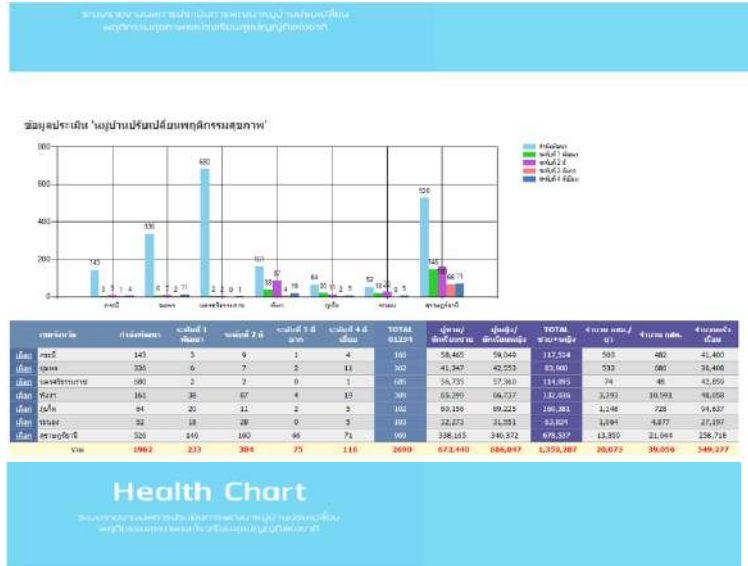

อ้างอิง : : <http://๑๖๔.๑๑๕.๒๗.๒๑๙hmeter/login.aspx>

ข้อมูล ณ วันที่ ๑๓ สิงหาคม ๒๕๖๔

๒.๒ ผลการคัดเลือกหมู่บ้านต้นแบบการปรับเปลี่ยนพฤติกรรมสุขภาพ

โรงเรียนต้นแบบการสร้างสุขบัญญัติแห่งชาติและต้นแบบชุมชนรอบรู้ด้านสุขภาพ ระดับเขตสุขภาพที่ ๑๑ ประจำปี พ.ศ.๒๕๖๔

คณะกรรมการการคัดเลือกพื้นที่ต้นแบบการปรับเปลี่ยนพฤติกรรมสุขภาพ ระดับเขตสุขภาพที่ ๑๑ ประจำปี พ.ศ.๒๕๖๔ ได้ประเมินคัดเลือกผลงานหมู่บ้านต้นแบบการปรับเปลี่ยนพฤติกรรมสุขภาพโรงเรียนต้นแบบการสร้างสุขบัญญัติแห่งชาติ และต้นแบบชุมชนรอบรู้ด้านสุขภาพ ระดับเขตสุขภาพที่ ๑๑ เมื่อวันที่ ๓๐ มิถุนายน ๒๕๖๔

	<p>รายชื่อคณะกรรมการ ดังนี้</p> <ol style="list-style-type: none"> ๑. นายสุเทพ พ่วงแม่กลอง ตำแหน่ง รองผู้อำนวยการ ศบส.๑๑ ๒. ดร.ธัญชนก ชุมทอง ตำแหน่ง นักวิชาการสาธารณสุขชำนาญการพิเศษ กองสุขศึกษา ๓. นางสาวกัญจนา แข่งดี ตำแหน่ง นักวิชาการสาธารณสุขปฏิบัติการ ศบส.๘ ๔. นางสาวทิพวัลย์ ชูประเสริฐ ตำแหน่ง นักวิชาการสาธารณสุขชำนาญการ ศบส.๑๑ ๕. นางสาวพลอยไพลิน จันทร์มณี ตำแหน่ง นักวิชาการสาธารณสุขปฏิบัติการ ศบส.๑๑ ๖. นายจตุพร จันทร์สว่าง ตำแหน่ง นักวิชาการสาธารณสุขปฏิบัติการ ศบส.๑๑ <p>ซึ่งมีมติเห็นชอบ ดังนี้</p> <ul style="list-style-type: none"> ➤ <u>ประเภทโรงเรียนต้นแบบการสร้างเสริมสุขภาพัญญัติแห่งชาติ</u> รางวัลชนะเลิศ คือ โรงเรียนบ้านคลองนามิตรภาพที่ ๒๐๑ อำเภอกาญจนดิษฐ์ จังหวัดสุราษฎร์ธานี ➤ <u>ประเภทหมู่บ้านต้นแบบการปรับเปลี่ยนพฤติกรรมสุขภาพ</u> รางวัลชนะเลิศ คือ หมู่บ้านมะเลาะ หมู่ที่ ๓ ตำบลย่านยาว อำเภอคีรีรัฐนิคม จังหวัดสุราษฎร์ธานี ➤ <u>ประเภทชุมชนรอบรู้ด้านสุขภาพ</u> ไม่มีชุมชน ส่งเอกสารผลงานเข้ารับการคัดเลือก <p>๓. <u>ประเมินความรอบรู้ด้านสุขภาพและพฤติกรรมสุขภาพของกลุ่มเป้าหมายที่</u> <u>ได้รับการส่งเสริมร้อยละของประชาชนกลุ่มเป้าหมายมีศักยภาพในการจัดการ</u> <u>สุขภาพตนเองได้ตามเกณฑ์ (ระดับดีขึ้นไปร้อยละ ๖๐)</u></p> <p>การประเมินฯ โดยใช้เครื่องมือ แบบประเมินความรอบรู้ด้านสุขภาพ และพฤติกรรมสุขภาพประชาชนวัยทำงานในหมู่บ้านปรับเปลี่ยนพฤติกรรม สุขภาพ (google form) ของกองสุขศึกษา ซึ่งผลการประเมินคือ ร้อยละ ๘๖.๘๕ ซึ่งผ่านเกณฑ์ที่กำหนดไว้</p>
--	--

ภาพกิจกรรมการดำเนินงาน ประชาชนวัยทำงานมีศักยภาพในการจัดการสุขภาพตนเองได้ตามเกณฑ์



ศูนย์สนับสนุนบริการสุขภาพที่ 11
REGIONAL HEALTH SERVICE SUPPORT CENTER 11
กรมสนับสนุนบริการสุขภาพ กระทรวงสาธารณสุข



วันที่ 30 กรกฎาคม 2564 นางสาวทิพวัลย์ ชูประเสริฐ รองผู้อำนวยการศูนย์สนับสนุนบริการสุขภาพที่ 11 และคณะลงพื้นที่เยี่ยมเสริมพลัง พร้อมมอบรางวัลเชิดชูเกียรติพื้นที่ดีเด่น ระดับเขตสุขภาพที่ 11 ปีงบประมาณ 2564 ชนะเลิศผลงานประเภทหมู่บ้านปรับเปลี่ยนพฤติกรรมสุขภาพ ได้แก่ หมู่บ้านมะเลาะ หมู่ที่ 3 ตำบลย่านยาว อำเภอศรีวิชัย จ.สุราษฎร์ธานี และชนะเลิศผลงานประเภทโรงเรียนต้นแบบการสร้างเสริมสุขภาพวิถีแห่งชาติ ได้แก่ โรงเรียนบ้านคลองนามิตรภาพที่ 201 อำเภอกาญจนดิษฐ์ จ.สุราษฎร์ธานี



ช่องทางติดต่อ

ที่อยู่ 26/10 หมู่ 3 ตำบลวังประจักษ์ อำเภอเมือง สุราษฎร์ธานี 84000
โทรศัพท์ 077 200 149 โทรสาร 077 200 150 Email : hss.center11@gmail.com



**การคัดเลือกอาสาสมัครสาธารณสุขประจำหมู่บ้านดีเด่น ระดับเขต ระดับภาคใต้ ระดับชาติ
ประจำปี พ.ศ.๒๕๖๔**

**รายชื่ออาสาสมัครสาธารณสุขประจำหมู่บ้านดีเด่น ระดับเขตสุขภาพที่ ๑๑
ประจำปี ๒๕๖๔**

สาขา	จังหวัด	ชื่อ - สกุล	ที่อยู่	รูปภาพ
๑. การเฝ้าระวังป้องกันและควบคุมโรคติดต่อ	ภูเก็ต	นางสาวมณฑิรา นุวีณา	๒๔/๔ ม.๕ ต.เชิงทะเล อ.ถลาง จ.ภูเก็ต	
๒. สาขาการส่งเสริมสุขภาพ	ระนอง	นางสมจิต สุขทอง	๔๒/๑ ม. ๘ ต.มะมู อ.กระบุรี จ.ระนอง	
๓. สุขภาพจิตชุมชน	สุราษฎร์ธานี	นางอรอนงค์ เจริญรักษ์	๙๔/๕ ม.๓ ต.ตะปาน อ.พุนพิน จ.สุราษฎร์ธานี	
๔. การป้องกันและแก้ไขปัญหายาเสพติดในชุมชน	สุราษฎร์ธานี	นางสาวภา มุสิกะ	๑๓๑๘/๑ ม.๕ ต.พุมเรียง อ.ไชยา จ.สุราษฎร์ธานี	
๕. การจัดบริการสุขภาพในชุมชน และการสร้างหลักประกันสุขภาพ	ชุมพร	นางสาวดวงวิมล ยอดสิงห์	๗๘ ม.๓ ต.ปากทรง อ.พะโต๊ะ จ.ชุมพร	
๖. สาขาการคุ้มครองผู้บริโภคด้านสุขภาพ	พังงา	นางสุกัญญา สฤณศิสุข	๒๒๗/๑ ม.๓ ต.ลำภี อ.ท้ายเหมือง จ.พังงา	
๗. สาขาภูมิปัญญาท้องถิ่นด้านสุขภาพ	สุราษฎร์ธานี	นายเอกลักษณ์ ฤทธิอินทร์	๒๒๒ ม.๑๕ ต.ปากแพรก อ.ดอนสัก จ.สุราษฎร์ธานี	
๘. สาขาการป้องกันและแก้ไขปัญหายาเสพติดในชุมชน	กระบี่	นายอภิรักษ์คุณ ขาวด้วง	๓๐๘ ม.๑ ต.เหนือคลอง อ.เหนือคลอง จ.กระบี่	

สาขา	จังหวัด	ชื่อ - สกุล	ที่อยู่	รูปภาพ
๙.สาขาการจัดการ สุขภาพชุมชนและ อนามัยสิ่งแวดล้อม	ชุมพร	นางสาวแสงนภา หลีรัตน์นะ	๒๕๐ ม.๑๐ ต.นาซา อ.หลังสวน จ.ชุมพร	
๑๐.สาขานมแม่ และอนามัยแม่และ เด็ก	สุราษฎร์ธานี	นางบุบผา ทวีสังข์	๕๐/๖ ม.๘ ต.วัดประดู่ อ.เมือง จ.สุราษฎร์ธานี	
๑๑.สาขาทันต สุขภาพ	ชุมพร	นางสาวพัชรียา พรหมหาญ	๑๒/๑ ม.๓ ต.กะโ อ.ทุ่งตะโก จ.ชุมพร	
๑๒ สาขาการ ป้องกันและควบคุม โรคไม่ติดต่อ	ชุมพร	นางวรินรำไพ ศรีคำภา	๑๑๗ ม.๑๑ ต.เขาค่าย อ.สวี จ.ชุมพร	

อาสาสมัครสาธารณสุขประจำหมู่บ้านดีเด่นระดับภาค ภาคใต้ ประจำปี ๒๕๖๔



นางสาวดวงวิมล ยอดสิงห์
สาขาการบริการศูนย์สาธารณสุขมูล
ฐานชุมชน(คสมช)
จังหวัดชุมพร



นางอรอนงค์ เจริญรักษ์
สาขาการสุขภาพจิตชุมชน
จังหวัดสุราษฎร์ธานี



นางบุบผา ทวีสังข์
สาขานมแม่และอนามัยแม่และเด็ก
จังหวัดสุราษฎร์ธานี



นางสาวพัชรียา พรหมหาญ
สาขาทันตสุขภาพ
จังหวัดชุมพร



นางวรินรำไพ ศรีคำภา
สาขาป้องกันและควบคุมโรคไม่ติดต่อ
จังหวัดชุมพร

ภาพกิจกรรม การคัดเลือกอาสาสมัครสาธารณสุขประจำหมู่บ้าน ระดับชาติ ประจำปีงบประมาณ พ.ศ.๒๕๖๔



อสม.ดีเด่นระดับชาติ พ.ศ.๒๕๖๔
นางสมจิต สุขทอง
สาขาการส่งเสริมสุขภาพ
จังหวัดระนอง



กิจกรรม การอบรมพัฒนาศักยภาพ อสม.พร้อม บอกต่อเรื่อง ATK

จังหวัด	เป้าหมาย (คน)	ผลการอบรม (คน)	ร้อยละ อสม.ผ่านการ อบรม
กระบี่	๓๐	๓๐	๑๐๐
ชุมพร	๓๐	๓๐	๑๐๐
นครศรีธรรมราช	๓๐	๓๐	๑๐๐
พังงา	๓๐	๓๐	๑๐๐
ภูเก็ต	๓๐	๓๐	๑๐๐
ระนอง	๓๐	๓๐	๑๐๐
สุราษฎร์ธานี	๓๐	๓๐	๑๐๐
รวม	๒๑๐	๒๑๐	๑๐๐

ภาพกิจกรรม การอบรมพัฒนาศักยภาพ อสม.พร้อม บอกต่อเรื่อง ATK



อสม. พร้อม บอกต่อการตรวจ ATK (Antigen test kit)

อ.ปากพ่อง จ.นครศรีธรรมราช



วันที่ 4 ตุลาคม 2564 แกนนำ อสม. ผู้ผ่านการอบรมตามหลักสูตร อสม. พร้อม บอกต่อการตรวจ ATK (Antigen Test Kit) นำโดยประธาน อสม. อำเภอปากพ่อง จ.นครศรีธรรมราช ถ่ายทอดความรู้ บอกต่อการตรวจ ATK ด้วยตนเอง แก่เพื่อน อสม. ในพื้นที่ เพื่อเตรียมความพร้อมปฏิบัติการให้คำแนะนำการใช้ชุดทดสอบ ATK ตรวจการติดเชื้อโควิด 19 แก่ประชาชน โดยได้รับการสนับสนุนชุดทดสอบ ATK จากศูนย์วิทยาศาสตร์การแพทย์ที่ 11 สุราษฎร์ธานี



1426

โทร 26/10 หมู่ 3 ตำบลบึงใหญ่ อำเภอเมือง จังหวัดสุราษฎร์ธานี 84000
โทรสาร 077 200 149 โทรสาร 077 200 150 Email : hss.center11@gmail.com



วันที่ 27 กันยายน 2564 ศูนย์สนับสนุนบริการสุขภาพที่ 11 ร่วมกับสำนักงานสาธารณสุขจังหวัดชุมพร จัดอบรมพัฒนาศักยภาพพัฒนาศักยภาพ อสม. พร้อม บอกต่อเรื่อง ATK สำหรับประชาชน จังหวัดชุมพร ณ ห้องประชุมโรงพยาบาลชุมพรเขตรอุดมศักดิ์ กลุ่มเป้าหมายอาสาสมัครสาธารณสุขประจำหมู่บ้าน (อสม.) และเจ้าหน้าที่ เครือข่ายสุขภาพจังหวัดชุมพร ทั้งสิ้น 40 คน โดยเจ้าหน้าที่จากศูนย์วิทยาศาสตร์การแพทย์ที่ 11 สุราษฎร์ธานี และธนาคารกรุงไทย ร่วมเป็นวิทยากรถ่ายทอดความรู้



ช่องทางติดต่อ

โทร 26/10 หมู่ 3 ตำบลบึงใหญ่ อำเภอเมือง จังหวัดสุราษฎร์ธานี 84000
โทรสาร 077 200 149 โทรสาร 077 200 150 Email : hss.center11@gmail.com

ศูนย์สนับสนุนบริการสุขภาพที่ 11
REGIONAL HEALTH SERVICE SUPPORT CENTER 11
 กรมสนับสนุนบริการสุขภาพ กระทรวงสาธารณสุข



วันที่ 27 กันยายน 2564 ศูนย์สนับสนุนบริการสุขภาพที่ 11 ร่วมกับ สำนักงานสาธารณสุขจังหวัดสุราษฎร์ธานี จัดอบรมพัฒนาศักยภาพ อสม. พร้อมบอกต่อเรื่อง ATK สำหรับประชาชน ณ ห้องประชุม สสอ.บ้านนาเดิม กลุ่มเป้าหมาย อาสาสมัครสาธารณสุขประจำหมู่บ้าน (อสม.) จังหวัดละ ๓๐ คน เพื่อให้คำแนะนำ การใช้ชุดทดสอบ ATK การแปลผล การใช้ application เป้าตั้ง แก่ประชาชน กลุ่มเสี่ยง ได้อย่างถูกต้อง



ช่องทางติดต่อ

โทร 26/10 หมู่ 3 ตำบลบึงสุโขทัย อำเภอเมือง จังหวัดสุราษฎร์ธานี 84000
 โทรสาร 077 200 149 โทรสาร 077 200 150 Email : hss.center11@gmail.com

ศูนย์สนับสนุนบริการสุขภาพที่ 11
REGIONAL HEALTH SERVICE SUPPORT CENTER 11
 กรมสนับสนุนบริการสุขภาพ กระทรวงสาธารณสุข



วันที่ 27 กันยายน 2564 ศูนย์สนับสนุนบริการสุขภาพที่ 11 ร่วมกับ ศูนย์วิทยาศาสตร์การแพทย์ที่ 11 สำนักงานสาธารณสุขจังหวัดกระบี่ สุราษฎร์ธานี นครศรีธรรมราช ชุมพร ภูเก็ต จัดอบรมพัฒนาศักยภาพ อสม. พร้อมบอกต่อเรื่อง ATK สำหรับประชาชน กลุ่มเป้าหมายอาสาสมัครสาธารณสุขประจำหมู่บ้าน (อสม.) จังหวัดละ ๓๐ คน เพื่อให้คำแนะนำการใช้ชุดทดสอบ ATK การแปลผล การใช้ application เป้าตั้ง แก่ประชาชน กลุ่มเสี่ยง ได้อย่างถูกต้อง



ช่องทางติดต่อ

โทร 26/10 หมู่ 3 ตำบลบึงสุโขทัย อำเภอเมือง จังหวัดสุราษฎร์ธานี 84000
 โทรสาร 077 200 149 โทรสาร 077 200 150 Email : hss.center11@gmail.com

ศูนย์สนับสนุนบริการสุขภาพที่ 11
REGIONAL HEALTH SERVICE SUPPORT CENTER 11
 กรมสนับสนุนบริการสุขภาพ กระทรวงสาธารณสุข



วันที่ 29 กันยายน 2564 นางสาวทิพย์ ชูประเสริฐ รองผู้อำนวยการ ศูนย์สนับสนุนบริการสุขภาพที่ 11 ร่วมกับศูนย์วิทยาศาสตร์การแพทย์ที่ 11 สุราษฎร์ธานี และสำนักงานสาธารณสุขจังหวัดระนอง จัดอบรมพัฒนาศักยภาพ อสม. พร้อมบอกต่อเรื่อง ATK สำหรับประชาชน ณ ห้องประชุมสำนักงานสาธารณสุขจังหวัดระนอง กลุ่มเป้าหมายอาสาสมัครสาธารณสุขประจำหมู่บ้าน (อสม.) จำนวน ๓๐ คน เพื่อให้คำแนะนำการใช้ชุดทดสอบ ATK การแปลผล การใช้ application เป้าตั้ง แก่ประชาชน กลุ่มเสี่ยง ได้อย่างถูกต้อง



ช่องทางติดต่อ

โทร 26/10 หมู่ 3 ตำบลบึงสุโขทัย อำเภอเมือง จังหวัดสุราษฎร์ธานี 84000
 โทรสาร 077 200 149 โทรสาร 077 200 150 Email : hss.center11@gmail.com

ศูนย์สนับสนุนบริการสุขภาพที่ 11
REGIONAL HEALTH SERVICE SUPPORT CENTER 11
 กรมสนับสนุนบริการสุขภาพ กระทรวงสาธารณสุข



วันที่ 27 กันยายน 2564 ศูนย์สนับสนุนบริการสุขภาพที่ 11 ร่วมกับ ศูนย์วิทยาศาสตร์การแพทย์ที่ 11 สุราษฎร์ธานี สำนักงานสาธารณสุขจังหวัด นครศรีธรรมราช จัดอบรมพัฒนาศักยภาพ อสม. พร้อมบอกต่อเรื่อง ATK สำหรับ ประชาชน ณ ห้องประชุม สสอ.นครศรีธรรมราช กลุ่มเป้าหมายอาสาสมัคร สาธารณสุขประจำหมู่บ้าน (อสม.) จังหวัดละ ๓๐ คน เพื่อให้คำแนะนำการใช้ชุด ทดสอบ ATK การแปลผล การใช้ application เป้าตั้ง แก่ประชาชน กลุ่มเสี่ยง ได้อย่างถูกต้อง



ช่องทางติดต่อ

โทร 26/10 หมู่ 3 ตำบลบึงสุโขทัย อำเภอเมือง จังหวัดสุราษฎร์ธานี 84000
 โทรสาร 077 200 149 โทรสาร 077 200 150 Email : hss.center11@gmail.com

การดำเนินงาน

ด้านการส่งเสริมคุณธรรม จริยธรรม

กิจกรรมการขับเคลื่อนการดำเนินงาน

- ❖ กิจกรรม ๕ ส.
- ❖ กิจกรรมประชุมเพื่อติดตามผลการปฏิบัติราชการ ประจำเดือน
- ❖ กิจกรรมจิตอาสา
- ❖ กิจกรรมปลูกผักสวนครัว
- ❖ กิจกรรมรณรงค์ด้านอนามัยสิ่งแวดล้อมเนื่องในวันอนามัยสิ่งแวดล้อมไทย ปี ๒๕๖๔
- ❖ การทำบุญเลี้ยงพระ ประจำปีงบประมาณ

ข่าวประชาสัมพันธ์
ศบส 11
Regional Health Service Support Center 11
 กรมสนับสนุนบริการสุขภาพ
 Department of Health Service Support

วันที่ 5 กุมภาพันธ์ 2564 ศูนย์สนับสนุนบริการสุขภาพที่ 11 ได้จัดกิจกรรมประชุมเชิงปฏิบัติการยกระดับคุณธรรมและความโปร่งใสในการดำเนินงานพัฒนาองค์กรคุณธรรม เพื่อชี้แจงแนวทางการดำเนินงานและขับเคลื่อนงานคุณธรรม จริยธรรม การประเมินคุณธรรมและความโปร่งใส และ **ประกาศเจตนารมณ์การต่อต้านการทุจริต ประจำปีงบประมาณ พ.ศ.2564** โดยมีเจ้าหน้าที่ของศูนย์สนับสนุนบริการสุขภาพที่ 11 เข้าร่วมทั้งหมด 28 คน คิดเป็นร้อยละ 80

ศูนย์สนับสนุนบริการสุขภาพที่ 11
 2610 หมู่ 5 ตำบลโคกประจักษ์ อำเภอเมือง จังหวัดสุราษฎร์ธานี
 โทรศัพท์ 0-7720-0149 โทรสาร 0-7720-0150

ต่อต้าน
คอร์รัปชัน
 1426



วันอนามัยสิ่งแวดล้อมไทย
ชีวิตวิถีใหม่
ห่างไกลโควิด-19
ทำงานอย่างไร
ให้ห่างไกล COVID-19

ศูนย์สนับสนุนบริการสุขภาพที่ ๑๑
 กรมสนับสนุนบริการสุขภาพ
 กระทรวงสาธารณสุข

D Distancing (รักษาระยะห่าง) หลีกเลี่ยงสัมผัสใกล้ชิด

M Mask Wearing (สวมหน้ากาก) สวมหน้ากากตลอดเวลา

H Hand Washing (ล้างมือ) ล้างมือบ่อยๆ ด้วยน้ำและสบู่อย่างน้อย 20 วินาที

T Temperature Check (ตรวจอุณหภูมิ) ตรวจอุณหภูมิร่างกายเป็นประจำ

T Thailand (ประเทศไทย) ประเทศไทยปลอดภัยและพร้อมรับมือ

งานที่ต้องทำ
โควิด-19
ที่ต้อง
ป้องกัน

M O P H

โทร 1669 หรือ 112 สำหรับเหตุฉุกเฉิน | โทร 1664 สำหรับข้อมูล | โทร 1663 สำหรับคำปรึกษา | โทร 1662 สำหรับคำปรึกษา | โทร 1661 สำหรับคำปรึกษา

การดำเนินงาน

ตอบโต้ภาวะฉุกเฉิน



กรมสนับสนุนบริการสุขภาพ
Department of Health Service Support

ศูนย์สนับสนุนบริการสุขภาพที่ 11

Regional Health Service Support Center 11

ศูนย์สนับสนุนบริการสุขภาพที่ 11 ร่วมกับ ศูนย์สนับสนุนบริการสุขภาพที่ 12 , กองวิศวกรรมการแพทย์ และ ศูนย์พัฒนาการสาธารณสุขมูลฐานภาคใต้ จังหวัดนครศรีธรรมราช ได้เข้าดำเนินการในการสนับสนุนและฟื้นฟูสถานบริการสุขภาพที่ได้รับผลกระทบจากอุทกภัยภาคใต้ ระหว่างวันที่ 3-8 ธันวาคม 2563 กิจกรรมที่ได้ดำเนินการคือ การซ่อมแซม บำรุงรักษา ตรวจสอบเครื่องมือและครุภัณฑ์ทางการแพทย์ ครุภัณฑ์ไฟฟ้า เช่น เครื่องกำเนิดไฟฟ้า ยูนิตทันตกรรม เครื่องปรับอากาศ เครื่องปั่นเลือด คอมพิวเตอร์ เครื่องวัดความดันโลหิต เครื่องล้างไต ตู้สวอปเชื้อ ฯลฯ ซึ่งมีสถานบริการสุขภาพที่เข้าดำเนินการ จำนวน 13 แห่ง ในพื้นที่ จ.นครศรีธรรมราช

งบประมาณที่ใช้จำนวน 21,920 บาท

ปัญหา/อุปสรรค ยานพาหนะในการปฏิบัติงานไม่เหมาะสม ไม่สามารถเข้าถึงพื้นที่เป้าหมายได้ทันเวลา เนื่องจากน้ำท่วมสูง

สิ่งที่ต้องการสนับสนุน ยานพาหนะยกสูง ขับเคลื่อน 4 ล้อ

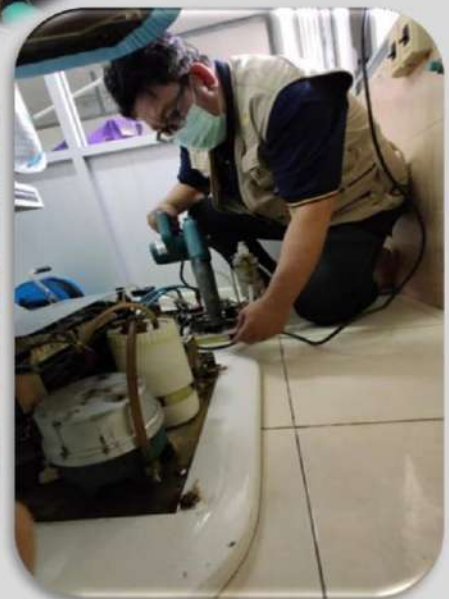

ศ บ ส 11

ผลการดำเนินงาน

กิจกรรม : สนับสนุนการจัดตั้งโรงพยาบาลสนาม เพื่อรองรับผู้ป่วยโรคโควิด-๑๙
ในเขตสุขภาพที่ ๑๑

ลำดับ	โรงพยาบาลสนาม	จังหวัด	กิจกรรมที่ดำเนินการ				
			สำรวจ	ออกแบบ	เขียนแบบ	ประเมินราคา	ให้คำปรึกษา
๑	มหาวิทยาลัยราชภัฏสุราษฎร์ธานี ขนาด ๔๕๐ เตียง	สุราษฎร์ธานี	✓	✓	✓		✓
๒	เรือนจำทุ่งเขนกาญจนดิษฐ์ ขนาด ๑๕๐ เตียง	สุราษฎร์ธานี	✓	✓	✓		✓
๓	วิทยาลัยการอาชีพเวียงสระ ขนาด ๘๐ เตียง	สุราษฎร์ธานี	✓	✓	✓		✓
๔	เทศบาลเมืองดอนสัก ขนาด ๓๐ เตียง	สุราษฎร์ธานี	✓	✓	✓		✓
๕	โรงพยาบาลท่าโรงช้าง ขนาด ๙๖ เตียง	สุราษฎร์ธานี	✓	✓	✓	✓	✓
๖	โรงพยาบาลสวนสราญรมย์ ขนาด ๒๔ เตียง	สุราษฎร์ธานี	✓	✓	✓		✓
๗	สนามกีฬาจังหวัดพังงา ขนาด ๔๐ เตียง	พังงา					✓
๘	โรงพยาบาลพระพรหม ขนาด ๖๐ เตียง	นครศรีธรรมราช	✓	✓	✓		✓
๙	สำรวจ ดูความเหมาะสม ในการใช้เรือโดยสาร เป็นสถานที่รักษาผู้ป่วย Covid-๑๙ ทำเรือสุราษฎร์-เกาะเต่า	สุราษฎร์ธานี					✓
๑๐	ตรวจประเมินเพื่อเปิด Hospitel ณ โรงแรมโคเม็ท	สุราษฎร์ธานี					✓

ข่าวประชาสัมพันธ์
ศูนย์สนับสนุนบริการสุขภาพที่ 11
Regional Health Service Support Center 11

วันที่ 16 เมษายน 2564 นายวันชัย มั่นสัมฤทธิ์ ผู้อำนวยการศูนย์สนับสนุนบริการสุขภาพที่ 11 พร้อมด้วยนายภัทรธินันท์ ไชยวัฒน์ หัวหน้ากลุ่มมาตรฐานอาคารและสภาพแวดล้อม และเจ้าหน้าที่ ลงพื้นที่เพื่อสำรวจ ออกแบบ เตรียมความพร้อมเป็นโรงพยาบาลสนาม ณ โรงพยาบาลท่าเรือ อ.พุนพิน จ.สุราษฎร์ธานี



1426 ลงมือช่วยกันสู้
ศูนย์สนับสนุนบริการสุขภาพที่ 11
260/0 หมู่ 5 ตำบลห้วยประจักษ์ อำเภอเมือง จังหวัดสุราษฎร์ธานี
โทรศัพท์ 0-7720-0149 โทรสาร 0-7720-0150

ข่าวประชาสัมพันธ์
ศูนย์สนับสนุนบริการสุขภาพที่ 11
Regional Health Service Support Center 11

วันที่ 17 เมษายน 2564 นายวันชัย มั่นสัมฤทธิ์ ผู้อำนวยการศูนย์สนับสนุนบริการสุขภาพที่ 11 พร้อมด้วย นายภัทรธินันท์ ไชยวัฒน์ หัวหน้ากลุ่มมาตรฐานอาคารและสภาพแวดล้อม และเจ้าหน้าที่ ลงพื้นที่เพื่อประชุมเตรียมความพร้อมเปิดโรงพยาบาลสนาม ณ มหาวิทยาลัยราชภัฏสุราษฎร์ธานี อ.เมือง จ.สุราษฎร์ธานี



1426 ลงมือช่วยกันสู้
ศูนย์สนับสนุนบริการสุขภาพที่ 11
260/0 หมู่ 5 ตำบลห้วยประจักษ์ อำเภอเมือง จังหวัดสุราษฎร์ธานี
โทรศัพท์ 0-7720-0149 โทรสาร 0-7720-0150

ข่าวประชาสัมพันธ์
ศูนย์สนับสนุนบริการสุขภาพที่ 11
Regional Health Service Support Center 11

วันที่ 28 เมษายน 2564 นายวันชัย มั่นสัมฤทธิ์ ผู้อำนวยการศูนย์สนับสนุนบริการสุขภาพที่ 11 พร้อมด้วยเจ้าหน้าที่ศูนย์สนับสนุนบริการสุขภาพที่ 11 ลงพื้นที่เพื่อสำรวจ ออกแบบ เตรียมความพร้อมเป็นโรงพยาบาลสนาม ณ โรงพยาบาลกาญจนดิษฐ์ อ.กาญจนดิษฐ์ จ.สุราษฎร์ธานี



1426 ลงมือช่วยกันสู้
ศูนย์สนับสนุนบริการสุขภาพที่ 11
260/0 หมู่ 5 ตำบลห้วยประจักษ์ อำเภอเมือง จังหวัดสุราษฎร์ธานี
โทรศัพท์ 0-7720-0149 โทรสาร 0-7720-0150

ข่าวประชาสัมพันธ์
ศูนย์สนับสนุนบริการสุขภาพที่ 11
Regional Health Service Support Center 11

วันที่ 27 เมษายน 2564 นายวันชัย มั่นสัมฤทธิ์ ผู้อำนวยการศูนย์สนับสนุนบริการสุขภาพที่ 11 พร้อมด้วยเจ้าหน้าที่ศูนย์สนับสนุนบริการสุขภาพที่ 11 ลงพื้นที่เพื่อสำรวจ ออกแบบ เตรียมความพร้อมเป็นโรงพยาบาลสนาม ณ วิทยาลัยการอาชีพเวียงสระ อ.เวียงสระ จ.สุราษฎร์ธานี



1426 ลงมือช่วยกันสู้
ศูนย์สนับสนุนบริการสุขภาพที่ 11
260/0 หมู่ 5 ตำบลห้วยประจักษ์ อำเภอเมือง จังหวัดสุราษฎร์ธานี
โทรศัพท์ 0-7720-0149 โทรสาร 0-7720-0150

สนับสนุน วัสดุอุปกรณ์การปฏิบัติงานของ อสม. ในการเฝ้าระวังการแพร่ระบาดของโรคโควิด-19 ในชุมชน



ภาคผนวก

- สำเนาโครงการ
- รายงานสรุปผลการดำเนินงานต้นแบบนวัตกรรม
- คณะผู้จัดทำ



บันทึกข้อความ

ห้องรองอธิบดี (นท.ภานุวัฒน์)
เลขที่รับ ๒๓๑๑
วันที่รับ 26 พ.ย. 2563
วันที่ออก 27 พ.ย. ๒๕๖๓

ส่วนราชการ กลุ่มแผนงาน สำนักงานเลขานุการกรม โทร. ๐ ๒๑๙๓ ๙๐๔๔ (๑๘๘๑๒)

ที่ สธ ๐๗๐๑.๗.๒/๙๒๙๖/๒ วันที่ ๒๖ พฤศจิกายน ๒๕๖๓

เรื่อง ขออนุมัติโครงการบริหารจัดการองค์กร ศูนย์สนับสนุนบริการสุขภาพที่ ๑๑

เรียน อธิบดีกรมสนับสนุนบริการสุขภาพ

ตามหนังสือศูนย์สนับสนุนบริการสุขภาพที่ ๑๑ ที่ สธ ๐๗๒๖.๐๑/๕๐๑ ลงวันที่ ๑๙ ตุลาคม ๒๕๖๓ ขออนุมัติโครงการบริหารจัดการองค์กร ศูนย์สนับสนุนบริการสุขภาพที่ ๑๑ ประจำปีงบประมาณ พ.ศ. ๒๕๖๔ เป็นเงินจำนวน ๒,๐๔๘,๐๐๐.- บาท (สองล้านสี่หมื่นแปดพันบาทถ้วน) รายละเอียดตามเอกสารที่แนบมาพร้อมนี้ นั้น

ในการนี้ กลุ่มแผนงาน สำนักงานเลขานุการกรม ได้ตรวจสอบรายละเอียดโครงการดังกล่าวของศูนย์สนับสนุนบริการสุขภาพที่ ๑๑ แล้ว เป็นไปตามกรอบงบประมาณรายการค่าใช้จ่ายบุคลากรภาครัฐ และรายจ่ายขั้นต่ำจำเป็น ที่กรมสนับสนุนบริการสุขภาพพิจารณาจัดสรรให้หน่วยงานในปีงบประมาณ พ.ศ. ๒๕๖๔

จึงเรียนมาเพื่อโปรดพิจารณา หากเห็นชอบได้โปรดอนุมัติโครงการฯ ของศูนย์สนับสนุนบริการสุขภาพที่ ๑๑ ตามเอกสารที่แนบมาพร้อมนี้ต่อไปด้วย จะเป็นพระคุณ

(นางอรรุษา ประเสริฐศักดิ์)
นักวิเคราะห์นโยบายและแผนชำนาญการ
ปฏิบัติราชการแทนผู้อำนวยการกลุ่มแผนงาน

- อนุมัติ/อนุญาต
- ลงนามแล้ว
- ทราบ
- ลงนัด
- มอบ _____

(นายภานุวัฒน์ ปานเกตุ)
รองอธิบดีกรมสนับสนุนบริการสุขภาพ
ปฏิบัติราชการแทนอธิบดีกรมสนับสนุนบริการสุขภาพ

27 พ.ย. 2563



บันทึกข้อความ

กองสนับสนุนบริการสุขภาพ
เลขที่รับ 9491
วันที่รับ 27 ต.ค. 2563
เวลารับ 10.11 น.

ส่วนราชการ ศูนย์สนับสนุนบริการสุขภาพที่ ๑๑ กรมสนับสนุนบริการสุขภาพ โทร. ๐ ๒๒๕๐ ๐๑๔๙

ที่ สธ ๐๗๒๖.๐๑/๔๐๑

วันที่ ๑๙ ตุลาคม ๒๕๖๓

เรื่อง ขออนุมัติโครงการประจำปีงบประมาณ พ.ศ. ๒๕๖๔

กลุ่มแผนงาน	2837
เลขที่รับ	28/10/63
วันที่รับ	9.15

เรียน อธิบดีกรมสนับสนุนบริการสุขภาพ

ตามที่ ศูนย์สนับสนุนบริการสุขภาพที่ ๑๑ ได้รับการจัดสรรงบประมาณ ภายใต้การพิจารณาอนุมัติงบประมาณรายจ่ายประจำปีงบประมาณ พ.ศ. ๒๕๖๓ ไปพลางก่อน รายการรายจ่ายขั้นต่ำจำเป็นประจำปีงบประมาณ พ.ศ. ๒๕๖๔ งวดที่ ๑ ตามความทราบแล้วนั้น

ในการนี้ ศูนย์สนับสนุนบริการสุขภาพที่ ๑๑ จึงขอส่งโครงการฯ เพื่ออนุมัติการดำเนินงานตามโครงการ จำนวน ๑ โครงการ คือ

- โครงการเพิ่มประสิทธิภาพการบริหารจัดการและพัฒนาศักยภาพบุคลากร ศูนย์สนับสนุนบริการสุขภาพที่ ๑๑ ประจำปีงบประมาณ พ.ศ. ๒๕๖๔

จึงเรียนมาเพื่อโปรดทราบและพิจารณา จะเป็นพระคุณ

เรียน อธิบดีกรมฯ (ผ่าน.....กลุ่มแผนงาน.....)

(นางสาวพรนิภา นุตพงษ์)
นักจัดการงานทั่วไปชำนาญการพิเศษ
รักษาราชการแทนเลขานุการกรม

27 ต.ค. 2563

(นายวันชัย มั่นสัมฤทธิ์)

ผู้อำนวยการศูนย์สนับสนุนบริการสุขภาพที่ ๑๑

งบฯ	1,968,000
งบฯ	89,000
	<u>2,047,000</u>

- งานบริหารงานทั่วไป
- งานแผนงานและงบประมาณ
- งานติดตามและประเมินผล
-

นางจันทร์ทิพย์ พงษ์สนาม
นักวิเคราะห์นโยบายและแผนชำนาญการพิเศษ
ปฏิบัติราชการแทนผู้อำนวยการกลุ่มแผนงาน

* ทวีไปน 26 เม. 63

รหัสโครงการ.....

๑. ชื่อโครงการ : โครงการบริหารจัดการองค์กร

ศูนย์สนับสนุนบริการสุขภาพที่ ๑๑ ประจำปีงบประมาณ พ.ศ.๒๕๖๔

๒. ความสำคัญของโครงการ/หลักการและเหตุผล

ตามกรอบแผนยุทธศาสตร์กรมสนับสนุนบริการสุขภาพ กระทรวงสาธารณสุข พ.ศ. ๒๕๖๒-๒๕๖๖ ยุทธศาสตร์ที่ ๓ : พัฒนาองค์กรให้เป็นองค์กรสมรรถนะสูงตามหลักธรรมาภิบาล กรมสนับสนุนบริการสุขภาพ การดำเนินงานภายใต้นโยบายของกระทรวงสาธารณสุข ที่จะพัฒนาระบบสุขภาพของประเทศสู่เป้าหมาย ประชาชนมีสุขภาพดี เจ้าหน้าที่มีความสุข ระบบสุขภาพยั่งยืน โดยส่งเสริมการพัฒนาระบบการบริการสุขภาพให้ได้มาตรฐาน มุ่งสร้างการมีส่วนร่วมของทุกภาคส่วนในสังคม ร่วมพัฒนาระบบสุขภาพเพื่อให้ประชาชนมีสุขภาพดี และร่วมจัดการดูแลสุขภาพตนเอง ครอบครัว ชุมชน ได้อย่างเหมาะสม การพัฒนาระบบบริหารจัดการองค์กรอย่างมีประสิทธิภาพ

ศูนย์สนับสนุนบริการสุขภาพที่ ๑๑ เห็นความสำคัญของการบริหารจัดการหน่วยงานและพัฒนาศักยภาพบุคลากรให้มีคุณภาพมาตรฐานตามเกณฑ์มาตรฐานและการพัฒนาบุคลากรให้มีคุณธรรม จริยธรรม มีความพยายามมุ่งมั่นในการสร้างสรรค์ผลงาน เพื่อการคุ้มครองผู้บริโภคด้านระบบบริการสุขภาพ ให้ประชาชนกลุ่มเป้าหมายพึ่งตนเองทางสุขภาพได้ และสนับสนุนให้บุคลากรได้รับการอำนวยความสะดวกขั้นพื้นฐานต่างๆในการปฏิบัติงานเพื่อตอบสนองความต้องการของประชาชนให้มีสุขภาพดี

ศูนย์สนับสนุนบริการสุขภาพที่ ๑๑ จึงได้จัดทำ โครงการบริหารจัดการองค์กร ศูนย์สนับสนุนบริการสุขภาพที่ ๑๑ ประจำปีงบประมาณ พ.ศ. ๒๕๖๔

๓. วัตถุประสงค์ของโครงการ

๑. เพื่อสนับสนุนให้บุคลากรได้รับการอำนวยความสะดวกขั้นพื้นฐานในการปฏิบัติหน้าที่ ตอบสนองความต้องการด้านระบบบริการสุขภาพของประชาชนในพื้นที่
๒. เพื่อเพิ่มประสิทธิภาพการบริหารจัดการองค์กรตามเกณฑ์คุณภาพมาตรฐานที่กำหนด
๓. บุคลากรได้แลกเปลี่ยนเรียนรู้ สร้างความสัมพันธ์อันดีของบุคลากรในองค์กร และมีความภาคภูมิใจในการดำเนินงานร่วมกันทั้งองค์กร
๔. เพื่อให้หน่วยงานมีความพร้อมก้าวสู่ความเป็นเลิศด้านบริการ
๕. เพื่อพัฒนาศักยภาพบุคลากรให้มีสมรรถนะในการปฏิบัติงานและพร้อมรับสถานการณ์ฉุกเฉินด้านสุขภาพ

๔. ขอบเขตของโครงการ/พื้นที่เป้าหมาย/กลุ่มเป้าหมาย

บุคลากรของศูนย์สนับสนุนบริการสุขภาพที่ ๑๑ กรมสนับสนุนบริการสุขภาพ กระทรวงสาธารณสุข

๕. ผลผลิตของโครงการ

๑. จำนวนกิจกรรม/การบริหารงาน สำเร็จตามแผนงานที่กำหนด
๒. จำนวนบุคลากรที่เข้าร่วมกิจกรรม
๓. จำนวนกิจกรรมที่พัฒนาองค์กรที่ได้รับการพัฒนา

๖. ผลลัพธ์ของโครงการ

๑. กิจกรรม/การบริหารงาน สำเร็จครบถ้วนตามแผนงานที่กำหนด
๒. บุคลากรที่เข้าร่วมกิจกรรมมีศักยภาพและพัฒนาเพิ่มขึ้นสามารถตอบสนองความเปลี่ยนแปลงได้
๓. การบริหารจัดการองค์กรมีคุณภาพมาตรฐานตามเกณฑ์ที่กำหนด

๗. ตัวชี้วัดความสำเร็จของโครงการ/เป้าหมาย

๑. ร้อยละความสำเร็จของการเบิกจ่ายงบประมาณตามแผนที่กำหนด
๒. ระดับความสำเร็จในการจัดทำฐานข้อมูล สนับสนุนภารกิจหลักของหน่วยงาน
๓. ระดับความสำเร็จของการขับเคลื่อนองค์กรแห่งความสุข/องค์กรคุณธรรม

๘. ความเชื่อมโยงกับยุทธศาสตร์ กรมสนับสนุนบริการสุขภาพ

ประเด็นยุทธศาสตร์ที่ ๓ พัฒนาการให้เป็นองค์กรสมรรถนะสูงตามหลักธรรมาภิบาล

๙. ผู้รับผิดชอบ

กลุ่มบริหารงานทั่วไปและแผนงาน ศูนย์สนับสนุนบริการสุขภาพที่ ๑๑

๑๐. ทรัพยากรที่ต้องใช้

๑. งบประมาณ
๒. บุคลากรในหน่วยงาน

๑๑. ผู้เกี่ยวข้องกับโครงการ

บุคลากรของศูนย์สนับสนุนบริการสุขภาพที่ ๑๑

๑๒. งบประมาณที่ได้รับจัดสรร

งบประมาณที่ได้รับการจัดสรร ใช้จ่ายขั้นต่ำ ทั้งสิ้น ๑,๙๖๘,๐๐๐ บาท (หนึ่งล้านเก้าแสนหกหมื่นแปดพันบาทถ้วน) งบประมาณถัวจ่ายทุกรายการ และงบบุคลากรภาครัฐ ๘๐,๐๐๐.- บาท (แปดหมื่นบาทถ้วน) รายละเอียดงบประมาณที่ใช้ดำเนินการ

๑. กิจกรรมบริหารจัดการหน่วยงาน

งบจัดสรรปีงบประมาณ พ.ศ.๒๕๖๔ เป็นเงิน ๑,๐๐๐,๐๐๐ บาท (หนึ่งล้านบาทถ้วน)
งบประมาณถัวจ่ายทุกรายการ รายละเอียดดังนี้

๑.๑. ค่าใช้จ่ายประจำ

- ค่าใช้จ่ายในการเดินทางไปราชการ ๔ คน x ๑๐,๐๐๐ บาท x ๑๐ ครั้ง	๔๐๐,๐๐๐ บาท
- ค่าจัดประชุมติดตามผลการปฏิบัติงานของศูนย์สนับสนุนบริการสุขภาพที่ ๑๑	
อาหารกลางวัน ๓๖ คน x ๑๒๐ บาท x ๑๒ เดือน	๕๑,๘๔๐ บาท
อาหารว่าง ๓๖ คน x ๓๕ บาท x ๑๒ เดือน	๑๕,๑๒๐ บาท
- ค่าซ่อมบำรุงรักษาครุภัณฑ์/อุปกรณ์สำนักงาน	๕๐,๐๐๐ บาท
- ค่าซ่อมยานพาหนะ	๕๐,๐๐๐ บาท

- ค่าน้ำมันเชื้อเพลิงและหล่อลื่น		๕๐,๐๐๐ บาท
- ค่าเช่าเครื่องถ่ายเอกสาร	๒,๐๐๐ บาท x ๑๒ เดือน	๒๔,๐๐๐ บาท
- ค่าเช่าคอมพิวเตอร์	๑,๗๐๐ บาท x ๑๒ เดือน x ๕ เครื่อง	๑๐๒,๐๐๐ บาท
- ค่าเช่าเล่มเอกสาร		๕,๐๐๐ บาท
- ค่าวัสดุ / อุปกรณ์สำนักงาน		๒๖,๔๕๐ บาท
รวมเป็นเงิน		๓๒๗,๔๕๐ บาท

๒. กิจกรรมพัฒนาองค์กร - บุคลากร

225,590

๒.๑ ประชุมคณะทำงานเตรียมความพร้อมการดำเนินงานตามเกณฑ์คุณภาพมาตรฐาน		
- ค่าอาหารกลางวัน	๓๖ คน x ๑๒๐ บาท x ๓ ครั้ง	๑๒,๙๖๐ บาท
- ค่าอาหารว่างพร้อมเครื่องดื่ม	๓๖ คน x ๓๕ บาท x ๒ มื้อ x ๓ ครั้ง	๗,๕๖๐ บาท
- ค่าจัดทำเอกสาร		๒,๐๐๐ บาท
รวมเป็นเงิน		๒๒,๕๒๐ บาท

๒.๒ ศึกษา/เยี่ยมชมการดำเนินงานองค์กรหน่วยงานต้นแบบ

- ค่าอาหารกลางวัน	๑๐ คน x ๑๒๐ บาท x ๓ ครั้ง	๓,๖๐๐ บาท
- ค่าอาหารว่างพร้อมเครื่องดื่ม	๑๐ คน x ๓๕ บาท x ๒ มื้อ x ๓ ครั้ง	๒,๑๐๐ บาท
- ค่าน้ำมันเชื้อเพลิงและหล่อลื่น		๘,๐๐๐ บาท
- ค่าจัดทำเอกสาร		๒,๐๐๐ บาท
รวมเป็นเงิน		๑๕,๗๐๐ บาท

๒.๓ ยกระดับพัฒนาคุณธรรมและความโปร่งใสในการดำเนินงานของหน่วยงานภาครัฐ (ITA)

- ค่าอาหารกลางวัน	๑๕ คน x ๑๒๐ บาท x ๑ ครั้ง	๑,๘๐๐ บาท
- ค่าอาหารว่างพร้อมเครื่องดื่ม	๑๕ คน x ๓๕ บาท x ๒ มื้อ x ๑ ครั้ง	๑,๐๕๐ บาท
- ค่าวัสดุ / เอกสาร		๒,๐๐๐ บาท
รวมเป็นเงิน		๔,๘๕๐ บาท

๒.๕ กิจกรรมควบคุมภายในการบริหารความเสี่ยงในการดำเนินงานและพัฒนาแผนยุทธศาสตร์

- ค่าอาหาร	๓๖ คน x ๗๐๐ บาท x ๓ วัน	๗๕,๖๐๐ บาท
- ค่าอาหารว่างและเครื่องดื่ม	๓๖ คน x ๕๐ บาท x ๖ มื้อ	๑๐,๘๐๐ บาท
- ค่าน้ำมันเชื้อเพลิง		๘,๐๐๐ บาท
- ค่าเช่าที่พักผู้เข้าร่วมกิจกรรมและวิทยากร		
๑๘ ห้อง x ๑,๔๕๐ บาท x ๒ คืน		๕๒,๒๐๐ บาท
- ค่าตอบแทนวิทยากร(ราชการ)	๒ คน x ๖ ชม.ๆละ ๖๐๐ บาท	๗,๒๐๐ บาท
- ค่าเบี้ยเลี้ยง	๓๖ คน x ๑๖๐ บาท x ๑ วัน	๕,๗๖๐ บาท
- ค่าเบี้ยเลี้ยง	๓๖ คน x ๘๐ บาท x ๒ วัน	๕,๗๖๐ บาท
- ค่าพาหนะเดินทาง	๓๖ คน x ๒๐๐ บาท	๗,๒๐๐ บาท
- ค่าวัสดุ/เอกสาร		๑๐,๐๐๐ บาท
	รวมเป็นเงิน	๑๘๒,๕๒๐ บาท

๒.๕ เข้าร่วมกิจกรรมกับหน่วยงานภายนอกในวาระต่างๆ (ไม่ใช้งบประมาณ)

๒.๖ ร่วมกิจกรรมกลุ่มภายในหน่วยงาน เช่น กิจกรรม ๕ส. เดือนละ ๒ ครั้ง , กิจกรรมการออกกำลังกาย , ทำบุญเลี้ยงพระประจำปี ฯลฯ (ไม่ใช้งบประมาณ)

๒.๗ กิจกรรมตรวจสอบสุขภาพประจำปี (ไม่ใช้งบประมาณ)

๒.๘ จัดทำฐานข้อมูลเพื่อสนับสนุนภารกิจหลักของหน่วยงาน (ไม่ใช้งบประมาณ)

๓. งบประมาณค่าสาธารณูปโภค

งบจัดสรรปีงบประมาณ พ.ศ.๒๕๖๔ เป็นเงิน ๓๒๐,๐๐๐ บาท (สามแสนสองหมื่นบาทถ้วน)
 งบประมาณถัวจ่ายทุกรายการ รายละเอียดดังนี้

๓.๑ ค่าสาธารณูปโภค รายละเอียดดังนี้

- ค่าไฟฟ้า	๑๗,๐๐๐ บาท x ๑๒ เดือน	๒๐๔,๐๐๐ บาท
- ค่าน้ำประปา	๓,๐๐๐ บาท x ๑๒ เดือน	๓๖,๐๐๐ บาท
- ค่าโทรศัพท์	๒,๐๐๐ บาท x ๑๒ เดือน	๒๔,๐๐๐ บาท
- ค่าไปรษณีย์	๔,๐๐๐ บาท x ๑๒ เดือน	๔๘,๐๐๐ บาท
- ค่าบริการสื่อสารและโทรคมนาคม		๘,๐๐๐ บาท
	รวมเป็นเงิน	๓๒๐,๐๐๐ บาท

๔. งบประมาณค่าจ้างเหมาบุคลากร

งบจัดสรรปีงบประมาณ พ.ศ.๒๕๖๔ เป็นเงิน ๖๔๘,๐๐๐ บาท (หกแสนสี่หมื่นแปดพันบาทถ้วน)
 รายละเอียดดังนี้

๔.๑ ค่าจ้างเหมาบุคลากร จำนวน ๕ คน

- พนักงานขับรถยนต์ ๒ คน (๑.นายสุวัจน์ จิตรโสภา , ๒.นายพงษ์ศักดิ์ ศรีเสมอ)		
	๒ คน x ๑๐,๐๐๐ บาท x ๑๒ เดือน	๒๔๐,๐๐๐ บาท
- เจ้าหน้าที่ทำความสะอาด ๑ คน (นางอัญชลี ละเอียด)		
	๑ คน x ๑๐,๐๐๐ บาท x ๑๒ เดือน	๑๒๐,๐๐๐ บาท
- เจ้าหน้าที่บันทึกข้อมูล ๑ คน (นางกรรไทม์ ปลอดภัยแก้ว)		
	๑ คน x ๑๕,๐๐๐ บาท x ๑๒ เดือน	๑๘๐,๐๐๐ บาท
- เจ้าหน้าที่รักษาความปลอดภัย ๑ คน (นายสุริยันต์ ศรีเพชรแก้ว)		
	๑ คน x ๙,๐๐๐ บาท x ๑๒ เดือน	๑๐๘,๐๐๐ บาท
	รวมเป็นเงิน	๖๔๘,๐๐๐ บาท

รวมทุกกิจกรรม งบประมาณทั้งสิ้น ๑,๙๖๘,๐๐๐ บาท (หนึ่งล้านเก้าแสนหกหมื่นแปดพันบาทถ้วน)
 หมายเหตุ*** งบประมาณถัวจ่ายทุกรายการ

๕. งบบุคลากรภาครัฐ-งบดำเนินงาน

งบประมาณจัดสรรปีงบประมาณ พ.ศ.๒๕๖๔ จำนวน ๘๐,๐๐๐ บาท (แปดหมื่นบาทถ้วน)

๕.๑ ค่าเช่าบ้าน

๑ คน x ๔,๐๐๐ บาท x ๑๑ เดือน		๔๔,๐๐๐ บาท
- นางสาวทิพย์ ชูประเสริฐ	ตำแหน่ง นักวิชาการสาธารณสุขชำนาญการ	
รวมเป็นเงิน		๔๔,๐๐๐ บาท

๕.๒ ค่าประกันสังคมพนักงานราชการ

๔ คน x ๙๕๐ บาท x ๑๒ เดือน		๓๖,๐๐๐ บาท
- นางสาวณัฐพร บุญแทน	ตำแหน่ง นักวิชาการเงินและบัญชี	
- นายมนตรี จิตนารี	ตำแหน่ง นักวิเคราะห์นโยบายและแผน	
- นายยุรนันท์ ชุมชู	ตำแหน่ง นิติกร	
- นายประภวิชญ์ มณีรัตน์	ตำแหน่ง นักวิชาการพัสดุ	
รวมเป็นเงิน		๓๖,๐๐๐ บาท

รวมงบประมาณโครงการบริหารจัดการองค์กร เป็นเงินทั้งสิ้น ๒,๐๔๘,๐๐๐.- บาท (สองล้านสี่หมื่นแปดพันบาทถ้วน)

แผนการดำเนินงาน : โครงการเพิ่มประสิทธิภาพการบริหารจัดการและพัฒนาศักยภาพบุคลากร ศูนย์สนับสนุนบริการสุขภาพที่ ๑๑ ประจำปีงบประมาณ พ.ศ.๒๕๖๔

ระยะเวลาดำเนินงาน : ๑ ตุลาคม ๒๕๖๓ ถึง ๓๐ กันยายน ๒๕๖๔

ค่าน้ำหนักร้อยละความสำเร็จ : ร้อยละ ๑๐๐

ขั้นตอนการดำเนินงาน : ร้อยละ ๑๐๐

ลำดับ	กิจกรรม/ขั้นตอน	ระยะเวลาดำเนินการ											ค่าน้ำหนัก	
		ต.ค. ๖๓	พ.ย. ๖๓	ธ.ค. ๖๓	ม.ค. ๖๔	ก.พ. ๖๔	มี.ค. ๖๔	เม.ย. ๖๔	พ.ค. ๖๔	มิ.ย. ๖๔	ก.ค. ๖๔	ส.ค. ๖๔		ก.ย. ๖๔
๑	กิจกรรมบริหารจัดการหน่วยงาน													๕๐
	๑. กิจกรรมบริหารจัดการ													
	๑.๑ ค่าใช้จ่ายประจำ (ค่าสาธารณูปโภค , ค่าจ้างเหมาบุคลากร)													
	๑.๒ ค่าใช้จ่ายบุคลากรภาครัฐ-งบดำเนินงาน (ค่าเช่าบ้าน , ค่าประกันสังคมพนักงานราชการ)	●	●	●	●	●	●	●	●	●	●	●	●	๕๐
๒	กิจกรรมพัฒนาองค์กร – บุคลากร													๕๐
	๒.๑ ประชุมคณะทำงานเตรียมความพร้อมการดำเนินงานตามเกณฑ์คุณภาพมาตรฐาน										●	●		๑๐
	๒.๒ ศึกษา/เยี่ยมชมการดำเนินงานองค์กรหน่วยงานต้นแบบ	●	●	●										๕
	๒.๓ ยกระดับพัฒนาคุณธรรมและความโปร่งใสในการดำเนินงานของหน่วยงานภาครัฐ (ITA)			●	●	●								๑๐
	๒.๔ กิจกรรมควบคุมภายใน การบริหารความเสี่ยงในการดำเนินงานและพัฒนาแผนยุทธศาสตร์				●	●	●	●						๑๐
	๒.๕ เข้าร่วมกิจกรรมกับหน่วยงานภายนอกในวาระต่างๆ	●	●	●	●	●	●	●	●	●	●	●	●	๕
	๒.๖ ร่วมกิจกรรมกลุ่มภายในหน่วยงาน (ไม่ใช้งบประมาณ)	●	●	●	●	●	●	●	●	●	●	●	●	๕
	๒.๗ ตรวจสอบสุขภาพประจำปี (ไม่ใช้งบประมาณ)										●	●	●	
	๒.๘ จัดทำฐานข้อมูลเพื่อสนับสนุนภารกิจหลักของหน่วยงาน	●	●	●	●	●	●	●	●	●	●	●	●	๕
														รวม
														๑๐๐

๑๓. ประโยชน์ที่จะได้รับ

๑. บุคลากรได้รับการอำนวยความสะดวกขั้นพื้นฐานต่างๆ เช่น การเดินทางไปปฏิบัติราชการ วัสดุ อุปกรณ์ สวัสดิการ ค่าสาธารณูปโภค ในการปฏิบัติงาน
๒. บุคลากรและเจ้าหน้าที่ได้รับการพัฒนาสมรรถนะบุคลากรให้มีขีดความสามารถที่จะตอบสนองการทำงานให้บรรลุผลตามตัวชี้วัดของกรม รวมถึงการทำงานเป็นทีมที่ประสานกันเป็นหนึ่งเดียว (Teamwork)
๓. การดำเนินงานด้านการพัฒนาองค์กรเป็นไปตามเกณฑ์มาตรฐานที่กำหนด
๔. บุคลากรมีสมรรถนะเป็นเลิศด้านการคุ้มครองผู้บริโภคในระบบบริการสุขภาพ ผู้รับบริการมีความพึงพอใจในสมรรถนะของบุคลากร
๕. บุคลากรให้ความร่วมมือในการส่งเสริม สนับสนุน ภารกิจหน่วยงานอย่างต่อเนื่องและมีความสุขในการดำเนินงานร่วมกัน

๑๔. โครงการอื่นที่เกี่ยวข้อง -**๑๕. ความเสี่ยงที่สำคัญ และแนวทางในการลดความเสี่ยง**

ความเสี่ยงที่สำคัญ	แนวทางการลดความเสี่ยง
๑.) บุคลากรขาดความรู้ความเข้าใจในวัตถุประสงค์ ความจำเป็น ความสำคัญ และเกณฑ์การประเมิน	ประชุมชี้แจงทำความเข้าใจในประเด็นที่ไม่เข้าใจ
๒.) บุคลากรในหน่วยงานติดภารกิจอื่นที่สำคัญและจำเป็นทำให้ไม่สามารถเข้าร่วมกิจกรรมได้	๑.) แจกแผนการจัดกิจกรรมล่วงหน้าในระยะเวลาที่เหมาะสม ๒.) สรุปรายงานการประชุมแจ้งเวียนให้ทุกท่านทราบ
๓.) ความต่อเนื่องและสม่ำเสมอของการจัดกิจกรรมตามแผนเนื่องจากมีการกิจเร่งด่วนเข้ามากระทบ	ปรับแผนการปฏิบัติกิจกรรมให้มีความยืดหยุ่น สามารถดำเนินการได้ทุกโอกาส

.....ผู้เขียนโครงการ
(นายมนตรี จิตนารี)
นักวิเคราะห์นโยบายและแผน

.....ผู้เสนอโครงการ
(นายประโชติ สุวรรณรัตน์)
เจ้าพนักงานธุรการชำนาญงาน
หัวหน้ากลุ่มบริหารงานทั่วไปและแผนงาน

.....ผู้เห็นชอบโครงการ
(นายวันชัย มั่นสัมฤทธิ์)
ผู้อำนวยการศูนย์สนับสนุนบริการสุขภาพที่ ๑๑

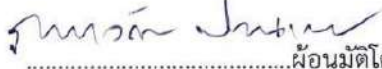
.....ผู้อนุมัติโครงการ
(นายภานุวัฒน์ ปานเกต)
รองอธิบดีกรมสนับสนุนบริการสุขภาพ
ปฏิบัติราชการแทนอธิบดีกรมสนับสนุนบริการสุขภาพ



บันทึกข้อความ

กลุ่มแผนงาน	179
เลขที่รับ	19/1/64
วันที่รับ	10.1

ส่วนราชการ ศูนย์สนับสนุนบริการสุขภาพที่ ๑๑ กรมสนับสนุนบริการสุขภาพ โทร. ๐ ๗๗๒๐ ๐๑๔๙

ที่ สธ ๐๗๒๖.๐๑/๒๙ วันที่ ๑๔ มกราคม ๒๕๖๔

เรื่อง ขออนุมัติโครงการประจำปีงบประมาณ พ.ศ. ๒๕๖๔

เรียน อธิบดีกรมสนับสนุนบริการสุขภาพ (ผ่านผู้อำนวยการกลุ่มแผนงาน)

ตามที่ ศูนย์สนับสนุนบริการสุขภาพที่ ๑๑ ได้รับการจัดสรรงบประมาณ ภายใต้การพิจารณาอนุมัติงบประมาณรายจ่ายประจำปีงบประมาณ พ.ศ. ๒๕๖๔

ในการนี้ ศูนย์สนับสนุนบริการสุขภาพที่ ๑๑ จึงขอส่งโครงการฯ เพื่ออนุมัติการดำเนินงานตามโครงการ จำนวน ๒ โครงการ คือ

๑. โครงการส่งเสริม สนับสนุน ควบคุม กำกับ และพัฒนาเครือข่ายการเฝ้าระวังและคุ้มครองผู้บริโภคด้านบริการสุขภาพในสถานพยาบาลเอกชน สถานประกอบการเพื่อสุขภาพ ให้ได้มาตรฐานตามที่กฎหมายกำหนดและพัฒนาสู่ระดับสากล ประจำปีงบประมาณ พ.ศ. ๒๕๖๔ ศพรส. 56,000 / กสพส. 3,000 = 59,000
๒. โครงการส่งเสริม สนับสนุน พัฒนา ควบคุมกำกับ สถานบริการสุขภาพภาครัฐให้มีคุณภาพตามมาตรฐานระบบบริการสุขภาพ ของศูนย์สนับสนุนบริการสุขภาพที่ ๑๑ ประจำปีงบประมาณ พ.ศ. ๒๕๖๔ 591,480

จึงเรียนมาเพื่อโปรดทราบและพิจารณา จะเป็นพระคุณ

(นายวันชัย มั่นสัมฤทธิ์)

ผู้อำนวยการศูนย์สนับสนุนบริการสุขภาพที่ ๑๑

- งานบริหารงานทั่วไป
- งานแผนงานและงบประมาณ
- งานติดตามและประเมินผล
-

(นายอัศวิน คุรุศาสตร์)
ผู้อำนวยการกลุ่มแผนงาน
๑๙/๑/๖๔

- สอนวิไลธรรม
- พลิกหน้า 5 นว.

รหัสโครงการ :
 ชื่อโครงการ : โครงการส่งเสริม สนับสนุน ควบคุม กำกับ และพัฒนาเครือข่ายการเฝ้าระวังและคุ้มครอง
 ผู้บริโภคด้านบริการสุขภาพในสถานพยาบาลเอกชน สถานประกอบการเพื่อสุขภาพ ให้ได้มาตรฐานตามที่
 กฎหมายกำหนดและพัฒนาสู่ระดับสากล ประจำปีงบประมาณ พ.ศ.๒๕๖๔

ความสำคัญของโครงการ/หลักการเหตุผล

แผนยุทธศาสตร์ชาติ ระยะ ๒๐ ปี ของกระทรวงสาธารณสุข (พ.ศ.๒๕๖๐-๒๕๗๙) เป็น
 แผนการปฏิรูประบบสาธารณสุข ที่กำหนดวิสัยทัศน์สู่การเป็นองค์กรหลักด้านสุขภาพที่รวมพลังสังคม ด้วยการ
 มีส่วนร่วมอย่างยั่งยืนของทุกภาคส่วนในการพัฒนาและอภิบาลระบบสุขภาพ ซึ่งกรมสนับสนุนบริการสุขภาพได้
 กำหนดกรอบแนวทางพันธกิจดำเนินการไว้อย่างสอดคล้อง ด้วยการสนับสนุนให้ประชาชนเป็นศูนย์กลางของ
 การพัฒนาความมั่นคงด้านสุขภาพ เสริมสร้างพลังของประเทศในการขับเคลื่อนไปสู่การเติบโตทางเศรษฐกิจที่
 พัฒนาจากนวัตกรรมภายใต้สถานะแวดล้อมนโยบายประเทศไทย ๔.๐ และบริบทของเป้าหมายการพัฒนาอย่าง
 ยั่งยืน และจัดทำยุทธศาสตร์ระยะ ๒๐ ปี เพื่อใช้เป็นกรอบแนวทางการวางแผนภารกิจการคุ้มครองผู้บริโภค
 ด้านบริการสุขภาพ โดยมีกลไกการขับเคลื่อนงานคุ้มครองผู้บริโภคด้านบริการสุขภาพผ่านสำนักงานสนับสนุน
 บริการสุขภาพเขต โดยสำนักงานสนับสนุนบริการสุขภาพเขต มีภารกิจสำคัญด้านคุ้มครองผู้บริโภคด้านบริการ
 สุขภาพ และการส่งเสริม พัฒนามาตรฐานสถานพยาบาลเอกชนและสถานประกอบการเพื่อสุขภาพ ในส่วน
 ภูมิภาค ให้มีคุณภาพมาตรฐาน ตามพระราชบัญญัติสถานพยาบาล พ.ศ.๒๕๕๑และพระราชบัญญัติสถาน
 ประกอบการเพื่อสุขภาพ พ.ศ.๒๕๕๙ ประกอบกับโอกาสของการพัฒนามาตรการทางกฎหมายของ
 พระราชบัญญัติสถานพยาบาล พ.ศ. ๒๕๕๑ ที่มีการปรับปรุงแก้ไขเพิ่มเติม เมื่อ พ.ศ.๒๕๕๙ เพื่อการควบคุม
 และส่งเสริมมาตรฐานโรงพยาบาลรัฐ

ดังนั้น ศูนย์สนับสนุนบริการสุขภาพที่ ๑๑ จึงจัดทำโครงการส่งเสริม สนับสนุน ควบคุม
 กำกับ และพัฒนาเครือข่ายการเฝ้าระวังและคุ้มครองผู้บริโภคด้านบริการสุขภาพในสถานพยาบาลเอกชน
 สถานประกอบการเพื่อสุขภาพ ให้ได้มาตรฐานตามที่กฎหมายกำหนดและพัฒนาสู่ระดับสากล
 ประจำปีงบประมาณ พ.ศ.๒๕๖๔ เพื่อให้การคุ้มครองผู้บริโภคด้านบริการสุขภาพเป็นไปอย่างมีประสิทธิภาพ
 สถานพยาบาลและสถานประกอบการเพื่อสุขภาพได้มาตรฐานตามที่กฎหมายกำหนด ผู้บริโภคได้รับความ
 ปลอดภัยจากการใช้บริการและสอดคล้องตามนโยบายของกระทรวงสาธารณสุข

วัตถุประสงค์ของโครงการ

๑. เพื่อส่งเสริมพัฒนา ยกระดับมาตรฐานสถานพยาบาลเอกชนและสถานประกอบการ
 เพื่อสุขภาพ ในพื้นที่เขตสุขภาพที่ ๑๑ ให้มีคุณภาพมาตรฐานตามที่กฎหมายกำหนดและมีการควบคุมกำกับ
 ติดตามให้สถานพยาบาลและสถานประกอบการเพื่อสุขภาพดำรงมาตรฐานไว้อย่างต่อเนื่อง

๒. เพื่อพัฒนาเครือข่ายการเฝ้าระวังและคุ้มครองผู้บริโภคด้านบริการสุขภาพในสถานพยาบาล
 เอกชนและสถานประกอบการเพื่อสุขภาพ ให้ได้มาตรฐานตามที่กฎหมายกำหนด

๓. เพื่อพัฒนาสถานพยาบาลเอกชน สถานบริการสถานประกอบการเพื่อสุขภาพ ให้ได้
 มาตรฐานสู่ระดับสากล

ขอบเขตของโครงการ/พื้นที่เป้าหมาย/กลุ่มเป้าหมาย

ส่งเสริม สนับสนุน และพัฒนาเครือข่ายการเฝ้าระวังและคุ้มครองผู้บริโภคด้านบริการสุขภาพ ในสถานพยาบาลเอกชน สถานประกอบการเพื่อสุขภาพ ในพื้นที่เขตสุขภาพที่ ๑๑ ประกอบด้วย จ.ชุมพร จ.ระนอง จ.ภูเก็ต จ.สุราษฎร์ธานี จ.กระบี่ จ.พังงา และ จ.นครศรีธรรมราช กลุ่มเป้าหมายประกอบด้วย ผู้ประกอบการ ผู้ดำเนินการ ผู้ปฏิบัติงานในคลินิกเอกชนทั้งประเภทที่รับผู้ป่วยไว้ค้างคืนและประเภทที่ไม่รับผู้ป่วยไว้ค้างคืน สถานประกอบการเพื่อสุขภาพ และพนักงานเจ้าหน้าที่ตามพระราชบัญญัติสถานพยาบาล พ.ศ.๒๕๔๑ และพระราชบัญญัติสถานประกอบการเพื่อสุขภาพ พ.ศ.๒๕๕๙ ในเขตพื้นที่

ผลผลิตโครงการ

๑. พนักงานเจ้าหน้าที่ มีการพัฒนาองค์ความรู้และสามารถนำไปใช้งาน ในการปฏิบัติงานจริง
๒. หน่วยงานเครือข่ายเฝ้าระวัง มีความรู้และความสามารถในการจัดการปัญหาเกี่ยวกับสถานพยาบาลเอกชนและสถานประกอบการเพื่อสุขภาพกลุ่มเสี่ยงหรือ ที่ผิดกฎหมาย ได้ถูกต้องตาม พรบ.ที่เกี่ยวข้อง
๓. ช่วยส่งเสริม สนับสนุน ติดตามข้อมูล ตัวชี้วัด และพัฒนา เครือข่ายพื้นที่ ในการดำเนินงาน คุ้มครองผู้บริโภคด้านบริการสุขภาพ

ผลลัพธ์โครงการ

๑. พนักงานเจ้าหน้าที่ มีองค์ความรู้ ความสามารถและนำไปใช้งาน ในการปฏิบัติงานจริง
๒. หน่วยงานเครือข่ายเฝ้าระวัง ที่มีความรู้และความสามารถในการจัดการปัญหาเกี่ยวกับสถานพยาบาลเอกชนและสถานประกอบการเพื่อสุขภาพกลุ่มเสี่ยงหรือ ที่ผิดกฎหมาย ได้ถูกต้องตาม พรบ.ที่เกี่ยวข้อง
๓. ข้อมูล ตัวชี้วัด และพัฒนา เครือข่ายพื้นที่ ในการดำเนินงานคุ้มครองผู้บริโภคด้านบริการสุขภาพ มีการเฝ้าระวังฯ ทำให้ประชาชนได้รับการบริการ ระบบบริการสุขภาพที่ได้มาตรฐาน และถูกต้องตามกฎหมาย

ตัวชี้วัดความสำเร็จของโครงการ/เป้าหมาย

ตัวชี้วัดเชิงคุณภาพ

๑. ร้อยละของสถานพยาบาลเอกชน ผ่านเกณฑ์มาตรฐานตามที่กฎหมายกำหนด (ร้อยละ ๙๐) ✓
๒. ร้อยละสถานประกอบการเพื่อสุขภาพ ผ่านเกณฑ์มาตรฐานตามที่กฎหมายกำหนด (ร้อยละ ๙๐) ✓
๓. ร้อยละของสถานพยาบาลเอกชน ได้รับการเฝ้าระวังตามกฎหมาย (ร้อยละ ๗๕) ✓
๔. ร้อยละของสถานประกอบการเพื่อสุขภาพ ได้รับการเฝ้าระวังตามกฎหมาย (ร้อยละ ๗๐) ✓

ความเชื่อมโยงกับยุทธศาสตร์

พัฒนานโยบายและยุทธศาสตร์การคุ้มครองผู้บริโภคด้านระบบบริการสุขภาพ

-ประเด็นยุทธศาสตร์กรมสนับสนุนบริการสุขภาพ

ยุทธศาสตร์ที่ ๑: พัฒนาและยกระดับมาตรฐานสถานพยาบาลภาครัฐเอกชนและสถานประกอบการเพื่อสุขภาพสู่มาตรฐานสากลและพัฒนาอุตสาหกรรมทางการแพทย์ครบวงจร

ผลผลิต: สถานบริการสุขภาพภาครัฐภาคเอกชนสถานประกอบการเพื่อสุขภาพและผู้ประกอบโรคศิลปะได้รับการส่งเสริมสนับสนุนพัฒนาควบคุมกำกับมีมาตรฐานตามที่กฎหมายกำหนดและยกระดับคุณภาพบริการสู่สากล

ผู้รับผิดชอบ

กลุ่มคุ้มครองผู้บริโภคด้านบริการสุขภาพ ศูนย์สนับสนุนบริการสุขภาพที่ ๑๑ กรมสนับสนุนบริการสุขภาพ

ทรัพยากรที่ต้องใช้

- ข้าราชการและเจ้าหน้าที่ที่มีความรู้ความเชี่ยวชาญด้านการตรวจมาตรฐานบริการสุขภาพและด้านการควบคุมกำกับและยกระดับสถานพยาบาลและสถานประกอบการเพื่อสุขภาพ
- วัสดุสำนักงาน คู่มือ แผ่นพิมพ์ แผ่นพับ รถยนต์ราชการ พนักงานขับรถ น้ำมันเชื้อเพลิง และอื่นๆ

งบประมาณ

งบประมาณรายจ่ายประจำปี ๒๕๖๔ ของศูนย์สนับสนุนบริการสุขภาพที่ ๑๑ จำนวน ๕๔,๐๐๐ บาท (ห้าหมื่นเก้าพันบาทถ้วน) จากรหัสงบประมาณ ๒๑๐๐๗๓๖๐๐๑๐๐๐๐๐๐P๓๐๖๔ (๕๖,๐๐๐ บาท) และ รหัสงบประมาณ ๒๑๐๐๗๓๓๐๓๑๐๐๐๐๐๐๐P๓๐๖๒ (๓,๐๐๐ บาท) โดยกำหนดให้ทุกรายการทุกกิจกรรมสามารถเบิกจ่ายได้ตลอดทั้งปี

กิจกรรมที่ ๑ ลงพื้นที่ ส่งเสริม สนับสนุน ควบคุม กำกับ พัฒนา และเฝ้าระวังมาตรฐานสถานพยาบาลเอกชนและสถานประกอบการเพื่อสุขภาพกลุ่มเสี่ยงให้ได้มาตรฐานตามที่กฎหมายกำหนด

๑) ระยะเวลาดำเนินการ เดือนตุลาคม ๒๕๖๓ - กันยายน ๒๕๖๔

๒) รายละเอียดงบประมาณ

- ค่าที่พัก (๔ คน x ๘๐๐ บาท x ๒ วัน x ๔ ครั้ง)	เป็นเงิน	๒๕,๖๐๐ บาท
- ค่าเบี้ยเลี้ยง (๔ คน x ๒๔๐ บาท x ๒ วัน x ๔ ครั้ง)	เป็นเงิน	๗,๖๘๐ บาท
- ค่าพาหนะ (๔ คน x ๔๐๐ บาท x ๒ วัน x ๔ ครั้ง)	เป็นเงิน	๑๒,๘๐๐ บาท
- ค่าน้ำมันเชื้อเพลิงและหล่อลื่น	เป็นเงิน	๕,๐๐๐ บาท

รวมงบประมาณกิจกรรมที่ ๑ จำนวน ๕๑,๐๘๐ บาท (ห้าหมื่นหนึ่งพันแปดสิบบาทถ้วน)

หมายเหตุ ค่าใช้จ่ายทุกรายการสามารถเบิกจ่ายได้

อนุมัติ
ได้ทรง ๕๐๐๐ บาท ๕๐๐๐ บาท ๕๐๐๐ บาท ๕๐๐๐ บาท ๕๐๐๐ บาท ๕๐๐๐ บาท ๕๐๐๐ บาท ๕๐๐๐ บาท ๕๐๐๐ บาท ๕๐๐๐ บาท
อธิบดีกรมสนับสนุนบริการสุขภาพ

กิจกรรมที่ ๒ ประชุมเชิงปฏิบัติการพัฒนาศักยภาพพนักงานเจ้าหน้าที่ในการเตรียมความพร้อมกิจกรรมการดูแลผู้สูงอายุหรือผู้มีความพิการ

๒.๑ ระยะเวลาดำเนินการ เดือนมกราคม – กรกฎาคม ๒๕๖๔

๒.๒ กลุ่มเป้าหมาย

(๑) เจ้าหน้าที่ ศบส.๑๑	จำนวน ๑๓ คน
(๒) วิทยากร	จำนวน ๒ คน

๒.๓ รายละเอียดงบประมาณ

- ค่าอาหารว่างและเครื่องดื่ม (๓๕ บาท x ๒ มื้อ x ๑๕ คน)	เป็นเงิน	๑,๐๕๐ บาท
- ค่าอาหารกลางวัน (๑๒๐ บาท x ๑ มื้อ x ๑๕ คน)	เป็นเงิน	๑,๘๐๐ บาท
- ค่าสมนาคุณวิทยากรภาครัฐ (๖๐๐ บาท x ๒ คน x ๓ ชั่วโมง)	เป็นเงิน	๓,๖๐๐ บาท
- ค่าเอกสาร	เป็นเงิน	๑,๔๗๐ บาท

รวมงบประมาณกิจกรรมที่ ๒ จำนวน ๗,๙๒๐ บาท (เจ็ดพันเก้าร้อยยี่สิบบาทถ้วน)
หมายเหตุ ค่าใช้จ่ายทุกรายการสามารถถัวลดกันได้

ได้ตรวจสอบค่าใช้จ่ายจากพ่อ
สามารถจับเช็ค
นางวัฒนา ญูสุธา
นักวิชาการเงินและบัญชีปฏิบัติการ

งบประมาณรวมทั้งโครงการ จำนวน ๕๙,๐๐๐ บาท (ห้าหมื่นเก้าพันบาทถ้วน)

แผนการดำเนินงาน : โครงการส่งเสริม สนับสนุน ควบคุม กำกับ และพัฒนาเครือข่ายการเฝ้าระวังและคุ้มครองผู้บริโภคด้านบริการสุขภาพในสถานพยาบาลเอกชน สถานประกอบการเพื่อสุขภาพ ให้ได้มาตรฐานตามที่กฎหมายกำหนดและพัฒนาสู่ระดับสากล ประจำปีงบประมาณ พ.ศ.๒๕๖๔

ระยะเวลาดำเนินงาน : ๑ ตุลาคม ๒๕๖๓ ถึง ๓๐ กันยายน ๒๕๖๔

ค่าน้ำหนักร้อยละความสำเร็จ : ร้อยละ ๑๐๐

ขั้นตอนการดำเนินงาน : ร้อยละ ๑๐๐

ลำดับ	กิจกรรม/ขั้นตอน	ช่วงเวลาดำเนินการ										ค่าน้ำหนัก			
		ค.ค.	พ.ย.	ธ.ค.	ม.ค.	ก.พ.	มี.ค.	เม.ย.	พ.ค.	มิ.ย.	ก.ค.		ก.ย.		
๑	ลงพื้นที่ ส่งเสริม สนับสนุน ควบคุม กำกับ พัฒนา และเฝ้าระวังมาตรฐานสถานพยาบาลเอกชนและสถานประกอบการเพื่อสุขภาพกลุ่มเสี่ยงให้ได้มาตรฐานตามที่กฎหมายกำหนด	●	●	●	●	●	●	●	●	●	●	●	●	●	๗๕
๒	ประชุมเชิงปฏิบัติการพัฒนาศักยภาพพนักงานเจ้าหน้าที่ในการเตรียมความพร้อมกิจกรรมการดูแลผู้สูงอายุหรือผู้มีความพิการ				●	●	●	●	●	●	●				๒๕
รวม											๑๐๐				

ผู้เกี่ยวข้องกับโครงการ

สำนักงานสาธารณสุขจังหวัดในพื้นที่ โรงพยาบาลเอกชน คลินิกเอกชน สถานประกอบการ เพื่อสุขภาพ สำนักงานท้องถิ่น สำนักงานตำรวจภูธร พนักงานเจ้าหน้าที่ ตาม พรบ.

โครงการอื่นที่เกี่ยวข้อง

ไม่มี

ความเสี่ยงที่สำคัญ และแนวทางในการลดความเสี่ยง

ความเสี่ยงที่สำคัญ	แนวทางการลดความเสี่ยง
๑. การออกตรวจเฝ้าระวังสถานพยาบาลตามวัน เวลาที่นัดหมาย <ul style="list-style-type: none"> - กรณีรราชการไม่เพียงพอ - กรณีเจ้าหน้าที่ติดประชุมเรื่องเร่งด่วน / กรณีเกิดภัยพิบัติ - กรณีสถานพยาบาลกลุ่มเสี่ยงที่ถูก ร้องเรียนมีจำนวนมาก เจ้าหน้าที่ฯ ไม่เพียงพอ 	<ul style="list-style-type: none"> - ขอออกตรวจสถานพยาบาลโดยการจ้างเหมารถ - ขอออกตรวจเฝ้าระวังสถานพยาบาลก่อนหรือหลัง วันนัดเพื่อให้บรรลุตามเป้าหมายที่วางไว้ - ประสานงานหน่วยงานอื่น เพื่อร่วมบูรณาการในการตรวจเฝ้าระวังสถานพยาบาลให้เป็นไปตาม กำหนดเวลาที่นัดหมาย
๒. สถานพยาบาลกลุ่มเสี่ยงดำเนินกิจการผิดกฎหมาย มีแนวโน้มเป็นสถานที่ไม่ปลอดภัยแก่เจ้าหน้าที่ฯ	๑. ดำเนินการขอความร่วมมือจากเจ้าหน้าที่ตำรวจ ในท้องที่ให้ความคุ้มครองฯ ขณะตรวจสถานพยาบาล ๒. หลีกเลี่ยงการตรวจสถานพยาบาล (กลุ่มเสี่ยง) ในยามวิกาล ๓. บูรณาการร่วมกับเจ้าหน้าที่อื่น ๆ เช่น เจ้าหน้าที่ ด้านกฎหมาย เจ้าหน้าที่ด้านวิศวกรรม และร่วมตรวจ เฝ้าระวังเป็นคณะมากกว่าตรวจเฝ้าระวังเพียงลำพัง

.....ผู้เสนอโครงการ

(นายกิตติศักดิ์ ก่ำดี)

หัวหน้ากลุ่มคุ้มครองผู้บริโภคด้านบริการสุขภาพ

.....ผู้เห็นชอบโครงการ

(นายวินชัย มั่นสัมฤทธิ์)

ผู้อำนวยการศูนย์สนับสนุนบริการสุขภาพที่ ๑๑

.....ผู้อนุมัติโครงการ

(นายสามารถ ธีระศักดิ์)

รองอธิบดีกรมสนับสนุนบริการสุขภาพ

ปฏิบัติราชการแทนอธิบดีกรมสนับสนุนบริการสุขภาพ

รหัสโครงการ :

ชื่อโครงการ : โครงการส่งเสริมสนับสนุน พัฒนา ควบคุมกำกับสถานบริการสุขภาพภาครัฐให้มีคุณภาพตามมาตรฐานระบบบริการสุขภาพ ของศูนย์สนับสนุนบริการสุขภาพที่ ๑๑ ประจำปีงบประมาณ พ.ศ. ๒๕๖๔

ความสำคัญของโครงการ/หลักการและเหตุผล

กรมสนับสนุนบริการสุขภาพ ได้ดำเนินการตามนโยบายรัฐบาลและนโยบายของกระทรวงสาธารณสุข ที่มุ่งสร้างระบบสุขภาพอย่างยั่งยืน ภายใต้การบริการของสถานบริการสุขภาพที่มีคุณภาพ ประสิทธิภาพ ครอบคลุมอย่างทั่วถึง โดยส่งเสริมสถานบริการสุขภาพภาครัฐทั่วประเทศให้นำมาตรฐานระบบบริการสุขภาพไปใช้ ตามแนวทางการส่งเสริมสนับสนุน และพัฒนาของกรมสนับสนุนบริการสุขภาพในแต่ละพื้นที่ เพื่อสร้างความมั่นใจว่า ผู้มารับบริการต้องมีความปลอดภัยได้รับบริการที่มีคุณภาพ ภายใต้ระบบการบริหารจัดการด้านต่างๆ อัน ได้แก่

(๑) การยกระดับการพัฒนามาตรฐานระบบบริการสุขภาพ ในการส่งเสริม สนับสนุน ควบคุมกำกับมาตรฐานด้านวิศวกรรมกรรมการแพทย์ การทดสอบ สอบเทียบเครื่องมือแพทย์ การตรวจสอบวิศวกรรมความปลอดภัย และการตรวจสอบวิศวกรรมสื่อสาร)

(๒) การพัฒนาคุณภาพมาตรฐานด้านวิศวกรรมกรรมการแพทย์ ในการพัฒนามาตรฐานการจัดการสิ่งแวดล้อม และพัฒนาห้องให้บริการทางการแพทย์

(๓) ยกระดับเป็นสถาบันวิศวกรรมกรรมการแพทย์ด้านเครื่องมือแพทย์ ในการพัฒนาสถานพยาบาลด้านการจัดการศูนย์เครื่องมือแพทย์ การพัฒนาศูนย์ให้บริการและห้องปฏิบัติการฯ

(๔) การพัฒนามาตรฐานระบบบริการสุขภาพ ในการส่งเสริม สนับสนุน ควบคุมกำกับมาตรฐานระบบบริการสุขภาพ ในพื้นที่เขตสุขภาพที่ ๑๑ เพื่อให้สถานบริการสุขภาพทุกแห่งได้มีการดำเนินงานตามมาตรฐานระบบบริการสุขภาพได้อย่างมีประสิทธิภาพ

ศูนย์สนับสนุนบริการสุขภาพที่ ๑๑ ฐานะเป็นหน่วยงานสังกัดกรมสนับสนุนบริการสุขภาพ กระทรวงสาธารณสุข มีบทบาทภารกิจในการส่งเสริม สนับสนุน พัฒนาคูณภาพตามมาตรฐานระบบบริการสุขภาพในโรงพยาบาล เพื่อให้สถานบริการสุขภาพ สามารถดำเนินการพัฒนาและจัดระบบในเขตสุขภาพที่ ๑๑ ตามมาตรฐานที่กรมสนับสนุนบริการสุขภาพกำหนดไว้ จากบทบาทหน้าที่ดังกล่าว ศูนย์สนับสนุนบริการสุขภาพที่ ๑๑ จึงได้จัดทำโครงการนี้ขึ้น เพื่อส่งเสริม สนับสนุน และพัฒนาศักยภาพเจ้าหน้าที่ ให้มีความพร้อมในการดำเนินงาน รวมทั้งส่งเสริม พัฒนา ควบคุม กำกับ สถานบริการสุขภาพภาครัฐ ให้มีความพร้อม ด้วยการสนับสนุนทางด้านเทคนิค ด้านวิชาการและการดำเนินงานให้กับภาคีเครือข่ายในพื้นที่เขตรับผิดชอบ เพื่อประชาชนได้รับบริการสุขภาพที่มีมาตรฐานคุณภาพ ปลอดภัย และสมประโยชน์

วัตถุประสงค์ของโครงการ

๑. เพื่อส่งเสริม สนับสนุนพัฒนา และควบคุมกำกับมาตรฐาน ในสถานบริการสุขภาพภาครัฐให้มีคุณภาพ ความปลอดภัย และดำเนินการเป็นไปตามมาตรฐานหรือกฎหมายกำหนด
๒. เพื่อส่งเสริม พัฒนาศักยภาพบุคลากร เจ้าหน้าที่ผู้ปฏิบัติงานที่เกี่ยวข้องให้มีความรู้ มีทักษะที่เหมาะสมและจำเป็นในการปฏิบัติงานให้มีคุณภาพ ตามมาตรฐานหรือกฎหมายที่เกี่ยวข้องได้
๓. เพื่อให้บุคลากร อุปกรณ์ และสถานที่ในการปฏิบัติงานที่มีความพร้อม ประชาชนได้รับการบริการที่มีคุณภาพมาตรฐาน
๔. เพื่อพัฒนางานในด้านการควบคุมกำกับมาตรฐานให้มีประสิทธิภาพ มีความน่าเชื่อถือ และส่งเสริมให้สถานบริการสุขภาพภาครัฐ ผ่านการรับรองคุณภาพมาตรฐานตามเกณฑ์ที่กำหนด
๕. เพื่อส่งเสริมและสนับสนุนให้สถานบริการสุขภาพภาครัฐ จัดตั้งศูนย์เครื่องมือแพทย์เพื่อให้สามารถบริหารจัดการเครื่องมือแพทย์ให้มีประสิทธิภาพสูงสุด

-๒-

ขอบเขตของโครงการ/พื้นที่เป้าหมาย/กลุ่มเป้าหมาย

สถานบริการสุขภาพภาครัฐกลุ่มเป้าหมาย (รพศ./รพท./รพช./รพร.) จำนวน ๘๒ แห่ง สถานบริการสุขภาพภาครัฐนอก สป.สร. จำนวน ๑๔ แห่ง รวมทั้งสิ้น ๙๖ แห่ง ใน ๗ จังหวัด ประกอบด้วย จังหวัดนครศรีธรรมราช จังหวัดสุราษฎร์ธานี จังหวัดพังงา จังหวัดชุมพร จังหวัดภูเก็ต จังหวัดภูเก็ต และจังหวัดระนอง

ผลผลิตของโครงการ

๑. บุคลากร ในสถานบริการสุขภาพภาครัฐ ได้รับการส่งเสริม และพัฒนา ให้มีความรู้ความเข้าใจในมาตรฐานระบบบริการสุขภาพ
๒. สถานบริการสุขภาพภาครัฐได้รับการส่งเสริม สนับสนุน ควบคุมกำกับมาตรฐานระบบบริการสุขภาพ
๓. มีฐานข้อมูลสถานบริการสุขภาพภาครัฐที่ได้รับการควบคุมกำกับมาตรฐานระบบบริการสุขภาพ
๔. สถานบริการสุขภาพภาครัฐสามารถจัดตั้งศูนย์เครื่องมือแพทย์เพื่อให้สามารถบริหารจัดการเครื่องมือแพทย์ให้มีประสิทธิภาพสูงสุด

ผลลัพธ์ของโครงการ

๑. ประชาชนได้รับการบริการสุขภาพจากสถานบริการสุขภาพภาครัฐ ที่มีมาตรฐาน คุณภาพ มีความเพียงพอ พร้อมใช้ ปลอดภัย พร้อมบริการได้ตลอด ๒๔ ชั่วโมง

ตัวชี้วัดความสำเร็จของโครงการ/เป้าหมาย

๑. ร้อยละของสถานพยาบาลภาครัฐกลุ่มเป้าหมาย (ตามพื้นที่ที่รับผิดชอบ) ผ่านเกณฑ์มาตรฐานระบบบริการสุขภาพ (ร้อยละ ๘๐) ✓
๒. ร้อยละของสถานพยาบาลภาครัฐได้รับการทดสอบ สอบเทียบ เครื่องมือแพทย์ (ร้อยละ ๑๐๐)
๓. ร้อยละของสถานพยาบาลภาครัฐได้รับการตรวจสอบระบบ ควบคุมตามมาตรฐานกำหนด (ร้อยละ ๑๐๐)
๔. ร้อยละของสถานพยาบาลภาครัฐได้รับการส่งเสริม สนับสนุน ตรวจสอบความพร้อมใช้ของห้องบริการรองรับสถานการณ์ Covid-๑๙ (ร้อยละ ๑๐๐)
๕. ร้อยละของสถานพยาบาลภาครัฐได้รับการตรวจสอบระบบสื่อสารมีความพร้อมใช้งาน (ร้อยละ ๑๐๐)
๖. ร้อยละของสถานพยาบาลภาครัฐได้รับการส่งเสริมตามเกณฑ์มาตรฐานการบริหารจัดการศูนย์เครื่องมือแพทย์ (ร้อยละ ๑๐๐)
๗. ระดับความสำเร็จของการพัฒนาห้องปฏิบัติการทดสอบเครื่องมือวัดทางการแพทย์ (ระดับ ๕)

ทรัพยากรที่ต้องใช้

๑. งบประมาณ
๒. บุคลากรศูนย์สนับสนุนบริการสุขภาพที่ ๑๑ พร้อมกับเจ้าหน้าที่จากหน่วยงานภาคีเครือข่าย
๓. สื่อประชาสัมพันธ์/เอกสารประกอบการอบรม
๔. วัสดุ อุปกรณ์สำนักงาน และอุปกรณ์เทคโนโลยีสารสนเทศ
๕. รถยนต์ราชการ/รถยนต์เช่า พร้อมพนักงานขับรถ และน้ำมันเชื้อเพลิง
๖. เครื่องมือวัดและสอบเทียบด้านวิศวกรรมที่เกี่ยวข้อง
๗. เครื่องคอมพิวเตอร์และเครื่องปริ้นเตอร์

งบประมาณที่ได้รับ

ดำเนินการจากงบประมาณปี ๒๕๖๔ ของศูนย์สนับสนุนบริการสุขภาพที่ ๑๑ จำนวน ๕๙๑,๔๘๐.- บาท (ห้าแสนเก้าหมื่นหนึ่งพันสี่ร้อยแปดสิบบาทถ้วน) โดยกำหนดให้ทุกรายการ ทุกกิจกรรมสามารถเบิกจ่ายแล้วคละจ่ายกันได้ ตามรายละเอียดดังนี้

แผนการดำเนินงาน โครงการส่งเสริม พัฒนา กำกับสถานบริการสุขภาพภาครัฐให้มีคุณภาพตามมาตรฐานระบบบริการสุขภาพ
ของศูนย์สนับสนุนบริการสุขภาพที่ ๑๑ ประจำปีงบประมาณ พ.ศ. ๒๕๖๔

ระยะเวลาดำเนินงาน ๑ ตุลาคม ๒๕๖๓ ถึง ๓๐ กันยายน ๒๕๖๔

ค่าน้ำหนักร้อยละความสำเร็จ ร้อยละ ๑๐๐

ขั้นตอนการดำเนินงาน ร้อยละ ๑๐๐

ลำดับ	กิจกรรม/ขั้นตอน	ต้นทุนต่อหน่วย (unit cost)						ช่วงเวลาดำเนินการ							ค่า น้ำหนัก				
		คน	อัตรา	มือ/ วัน	วัน/ คืน	ครั้ง	อื่น ๆ	รวม	พ.ย.	ธ.ค.	ม.ค.	ก.พ.	มี.ค.	เม.ย.		พ.ค.	มิ.ย.	ก.ค.	ก.ย.
๑	กิจกรรมส่งเสริม สนับสนุน วิศวกรรม การแพทย์ (ทดสอบ สอบเทียบ เครื่องมือ แพทย์/ตรวจสอบระบบสื่อสาร /ตรวจ สอบวคป.สิ่งแวดล้อม/ตรวจสอบห้องแยก โรค Cohort Ward/ห้องพันธุกรรม)																		๓๐
๑.๑	สอบเทียบ บำรุงรักษาและซ่อมแซม เครื่องมือมาตรฐานสำหรับวิศวกรรม การแพทย์							๑๑๙,๐๖๐						/					
	๑. ค่าพาหนะเดินทาง/ค่าน้ำมันเชื้อเพลิง		๓,๐๐๐			๑													
	๒. ค่าเบี้ยเลี้ยง	๒	๒๔๐		๓	๑		๑,๔๔๐											
	๓. ค่าที่พัก	๒	๘๐๐		๒	๑		๓,๒๐๐											
	๔. ค่าจ้างสอบเทียบ บำรุงรักษา และ ซ่อมแซม เครื่องมือมาตรฐาน							๑๑๖,๔๒๐											
๑.๒	อบรมพัฒนาศักยภาพเจ้าหน้าที่ผู้ดูแล เครื่องมือแพทย์ ในการบำรุงรักษา การ ทดสอบ/สอบเทียบเครื่องมือแพทย์							๖๐๐๐											
	๑. ค่าอาหารกลางวัน	๒๕	๓๕๐	๑	๑			๓๗๕๐											
	๒. ค่าอาหารว่าง/เครื่องดื่ม	๒๕	๓๕	๒	๑			๑๗๕๐											
	๓. ค่าพาหนะเดินทาง/ค่าน้ำมันเชื้อเพลิง							๕๐๐											

โครงการสนับสนุนบริการสุขภาพที่ ๑๑ กรมสนับสนุนบริการสุขภาพ กระทรวงสาธารณสุข

(นางวนิดา อนุสา)
นักวิชาการเงินและบัญชีปฏิบัติการ

-๕-

ลำดับ	กิจกรรม/ขั้นตอน	ต้นทุนต่อหน่วย (unit cost)						ช่วงเวลาดำเนินการ										ค่า น้ำหนัก		
		คน	อัตรา	มือ/ วัน	วัน/ คืน	ครั้ง	อื่น ๆ	รวม	พ.ย.	ธ.ค.	ม.ค.	ก.พ.	มี.ค.	เม.ย.	พ.ค.	มิ.ย.	ก.ค.		ส.ค.	ก.ย.
๑.๓	ตรวจสอบ ระบบสื่อสาร/ตรวจสอบ วัสดุ, สิ่งแวดล้อม/ตรวจสอบห้องแยกโรค Cohort Ward/ห้องพันธุกรรม ตามมาตรฐานกำหนด จำนวน ๘๒ รพ.							๑๖๓,๔๔๐	/	/	/	/	/	/	/	/	/	/	/	/
	๑. คำนวณเงินเชื้อเพลิง		๒,๕๐๐			๒๕		๒๒,๕๐๐												
	๒. ค่าเบี่ยง	๒	๒๔๐	๑		๘๒		๓๔,๓๒๐												
	๓. ค่าที่พัก	๒	๘๐๐		๓๕			๕๖,๐๐๐												
	๔. ค่าวัสดุ/เอกสาร							๕,๕๘๐												
๑.๔	บำรุงรักษาและสอนเทียบ เครื่องมือ มาตรฐานสำหรับงานวิศวกรรมความปลอดภัย							๓๐,๐๐๐												
	รวมประมาณกิจกรรมที่ ๑							๓๑๘,๕๐๐												
๒	กิจกรรมเยี่ยมประเมินรับรองมาตรฐาน ระบบบริการสุขภาพ																			๑๐
๒.๑	เยี่ยมประเมินรับรองมาตรฐานระบบ บริการสุขภาพ							๙๖,๐๐๐												
	๑. คำนวณเงินเชื้อเพลิง		๑,๐๐๐			๓๑		๓๑,๐๐๐												/
	๒. ค่าเบี่ยง	๒	๒๔๐		๓๑			๑๔,๘๘๐												/
	๓. ค่าที่พัก	๒	๘๐๐		๓๑			๔๙,๖๐๐												/
	๔. ค่าวัสดุ/เอกสาร							๕๒๐												/
	รวมประมาณกิจกรรมที่ ๒							๙๖,๐๐๐												
๓	กิจกรรมส่งเสริม การบริหารจัดการศูนย์ เครื่องมือแพทย์ใน รพ.																			๓๐
๓.๑	ประชุมเชิงปฏิบัติการ ส่งเสริมแนวทางการ							๓๐,๔๘๐												

ได้ตรวจสอบค่าใช้จ่ายภายใต้โครงการสาธารณสุขจังหวัดสุราษฎร์ธานี

(นางวันดา ญูสา)
นักวิชาการเงินและบัญชีปฏิบัติการ

-๖-

ลำดับ	กิจกรรม/ขั้นตอน	ต้นทุนต่อหน่วย (unit cost)										ค่า น้ำหนัก								
		คน	อัตรา	มือ/ วัน	วัน/ คืน	ครั้ง	อื่น ๆ	รวม	พ.ย.	ธ.ค.	ม.ค.		ก.พ.	มี.ค.	เม.ย.	พ.ค.	มิ.ย.	ก.ค.	ส.ค.	ก.ย.
	จัดทำศูนย์เครื่องมือแพทย์ในโรงพยาบาล กลุ่มเป้าหมายประกอบด้วย โรงพยาบาล ขนาด S A M๑ และ M๒																			
	๑. ค่าเบี่ยง	๔	๒๔๐		๓							๒,๘๘๐								
	๒. ค่าอาหารกลางวัน	๓๕	๑๒๐		๒							๘,๔๐๐								
	๓. ค่าอาหารว่าง/เครื่องดื่ม	๓๕	๓๕	๒	๒							๔,๙๐๐								
	๔. ค่าที่พัก	๔	๙๐๐		๒							๕,๖๐๐								
	๕. ค่าวิทยากร	๒	๖๐๐				๖					๗,๒๐๐								
	๘. ค่าพาหนะเดินทาง/ค่าน้ำมันเชื้อเพลิง											๑,๕๐๐								
๓.๒	ส่งเสริมสนับสนุนการจัดตั้งศูนย์เครื่องมือ แพทย์โรงพยาบาลจังหวัดพื้นที่เขต สุขภาพที่ ๑๑ กลุ่มเป้าหมายโรงพยาบาล จำนวน ๒๑ แห่ง											๗๗,๔๐๐		/	/					
	๑. ค่าพาหนะเดินทาง/ค่าน้ำมันเชื้อเพลิง		๑,๐๐๐					๑๕				๑๕,๐๐๐								
	๒. ค่าเบี่ยง	๒	๒๔๐		๓๐							๑๔,๔๐๐								
	๓. ค่าที่พัก	๒	๘๐๐		๓๐							๔๘,๐๐๐								
	รวมงบประมาณกิจกรรมที่๓											๑๐๗,๘๘๐								
๔	พัฒนาห้องปฏิบัติการทดสอบเครื่องมือวัด ทางการแพทย์ ศูนย์สนับสนุนบริการ สุขภาพที่ ๑๑ ปีงบประมาณ ๒๕๖๔																			๓๐
๔.๑	การทดสอบความชำนาญห้องปฏิบัติการ ทดสอบเครื่องมือวัดความดันโลหิต/ เปรียบเทียบผลการวัดระหว่าง ห้องปฏิบัติการ																			
	๑. ค่าพาหนะเดินทาง/ค่าน้ำมันเชื้อเพลิง		๒,๐๐๐					๒				๔,๐๐๐								

โครงการรณรงค์ป้องกันและแก้ไขปัญหายาเสพติด

(นางวันตา อุษาสา)
นักวิชาการเงินและบัญชีปฏิบัติการ

-๗-

ลำดับ	กิจกรรม/ขั้นตอน	ต้นทุนต่อหน่วย (unit cost)						ช่วงเวลาดำเนินการ						ค่า น้ำหนัก				
		คน	อัตรา	มือ/ วัน	วัน/ คืน	ครั้ง อื่น ๆ	รวม	พ.ย.	ธ.ค.	ม.ค.	ก.พ.	มี.ค.	เม.ย.		พ.ค.	มิ.ย.	ก.ค.	ส.ค.
	๒. ค่าเบี้ยเลี้ยง	๒	๒๕๐		๓						๓,๕๔๐							
	๓. ค่าที่พัก	๒	๘๐๐		๒						๓,๒๐๐							
๔.๒	ประชุมเชิงปฏิบัติการ อบรมเจ้าหน้าที่เรื่อง การตรวจติดตามคุณภาพภายใน ห้องปฏิบัติการ										๖,๓๑๐		/	/				
	๑. ค่าอาหาร	๕	๑๒๐	๑							๑,๐๘๐							
	๒. ค่าอาหารว่าง/เครื่องดื่ม	๕	๓๕	๒							๖๓๐							
	๓. ค่าวิทยากร	๑	๖๐๐				๗				๔,๒๐๐							
	๔. ค่าน้ำมันเชื้อเพลิงยานพาหนะผู้จัด		๔๐๐			๑					๔๐๐							
๔.๓	ตรวจสอบประเมินห้องปฏิบัติการเบื้องต้น (Pre-assessment) เพื่อเตรียมความพร้อมสำหรับการรับรอง										๕๑,๐๒๐		/	/				
	๑. ค่าพิจารณาเอกสาร		๓๕,๐๐๐				๑				๓๕,๐๐๐							
	๒. ค่าพาหนะผู้ตรวจประเมิน	๒	๔,๐๐๐				๑				๘,๐๐๐							
	๓. ค่าที่พักผู้ตรวจประเมิน	๒	๑,๐๐๐		๒						๔,๐๐๐							
	๔. ค่าอาหาร	๕	๑๒๐	๒							๒,๑๖๐							
	๕. ค่าอาหารว่าง/เครื่องดื่ม	๕	๓๕	๒							๑,๒๖๐							
	๖. ค่าน้ำมันเชื้อเพลิงพาหนะ		๖๐๐		๑						๖๐๐							
๔.๔	อบรมพัฒนาเจ้าหน้าที่ห้องปฏิบัติการ เรื่องการตีความใบรับรองผลการทดสอบ/ สอบเทียบ										๓,๑๓๐							
	๑. ค่าลงทะเบียน	๒	๑,๕๖๕								๓,๑๓๐							
	รวมงบประมาณกิจกรรมที่ ๔										๖๙,๑๐๐							
	รวมงบประมาณทั้งโครงการ										๕๙๑,๔๘๐							

โปรดตรวจสอบว่าใช้หน่วยคำนวณอย่างไร

นางวันดี อนุสรณ์
นักวิชาการเงินและบัญชีปฏิบัติการ

ผู้เกี่ยวข้องกับโครงการ

๑. เจ้าหน้าที่ศูนย์สนับสนุนบริการสุขภาพที่ ๑๑
๒. กองวิศวกรรมการแพทย์ กรมสนับสนุนบริการสุขภาพ
๓. กองแบบแผน กรมสนับสนุนบริการสุขภาพ
๔. กองสุขศึกษา กรมสนับสนุนบริการสุขภาพ
๕. สาธารณสุขจังหวัด และสถานบริการสุขภาพภาครัฐ กลุ่มเป้าหมายในเขตสุขภาพที่ ๑๑

ประโยชน์ที่จะได้รับ

ประชาชนได้รับการคุ้มครองด้านระบบบริการสุขภาพ ที่มีคุณภาพมาตรฐานและความปลอดภัย จากบริการของสถานบริการสุขภาพภาครัฐ

ความเสี่ยงที่สำคัญ และแนวทางในการลดความเสี่ยง

ความเสี่ยงที่สำคัญ	แนวทางการลดความเสี่ยง
ด้านมาตรฐานระบบบริการสุขภาพ	
๑. เป็นงานที่มุ่งเน้นคุณภาพมาตรฐาน ประกอบกับบุคลากรที่มีความชำนาญเฉพาะด้านมีไม่เพียงพอ	๑. ประสานงานกับส่วนกลางในการพัฒนากรรมการ ๒. ขอรับการสนับสนุนบุคลากรภายนอกในงานที่เกี่ยวข้องโดยการแต่งตั้งเป็นกรรมการร่วม ๓. ขอรับการสนับสนุนเอกสารการชี้แจง แนวทางปฏิบัติ เกณฑ์ การนำมาตรฐานระบบบริการสุขภาพสู่การปฏิบัติ เพื่อเผยแพร่แก่กลุ่มเป้าหมายให้เป็นไปในแนวทางเดียวกัน ๔. การนิเทศ ติดตามผลการดำเนินงาน และแนวทางการแก้ไขปัญหาที่พบ
๒. บุคลากรกลุ่มเป้าหมายไม่สามารถเข้าร่วมกิจกรรมการพัฒนาได้	๑. การประสานล่วงหน้าโดยตรงกับกลุ่มเป้าหมายที่ให้ระยะเวลาเพียงพอสำหรับการวางแผน/ตัดสินใจของกลุ่มเป้าหมาย ๒. การเพิ่มช่องทางการประชาสัมพันธ์ การประสานงาน และการตอบรับที่สะดวกรวดเร็ว
ด้านมาตรฐานวิศวกรรมการแพทย์	
๑. เจ้าหน้าที่ผู้ปฏิบัติงานขาดทักษะ องค์ความรู้ใหม่ๆในการปฏิบัติงาน	๑. ส่วนกลางจัดอบรมเจ้าหน้าที่ผู้ปฏิบัติงานให้มีความรู้ที่ทันสมัย มีทักษะการปฏิบัติงานเพิ่มขึ้น และเป็นแนวทางเดียวกันในการปฏิบัติงานในทุกๆเขต
๒. การพัฒนาศักยภาพของเจ้าหน้าที่ผู้รับผิดชอบด้านการบริหารจัดการเครื่องมือแพทย์ของโรงพยาบาลยังไม่สามารถบริหารจัดการได้ด้วยตนเอง	๑. ลงพื้นที่ให้ความรู้ในการปฏิบัติงาน ๒. จัดอบรมให้ความรู้แก่เจ้าหน้าที่ผู้ปฏิบัติงานให้สามารถบริหารจัดการเครื่องมือแพทย์ได้ด้วยตนเอง ๓. ส่งเสริม ให้ผู้บริหารโรงพยาบาลเล็งเห็นประโยชน์ของการบริหารจัดการเพื่อให้เกิดประโยชน์คุ้มค่า
๓. ความเสี่ยงต่อโรคติดต่อของเจ้าหน้าที่ที่ลงปฏิบัติงานในพื้นที่	๑. มีการใช้อุปกรณ์ป้องกันโรคติดต่อต่างๆอย่างเข้มงวด ๒. การรักษาความสะอาดของร่างกายขณะปฏิบัติงานและหลังปฏิบัติงาน

-๙-

๔. การพัฒนาห้องปฏิบัติการทดสอบ ยังขาดองค์ความรู้ และแนวทางการปฏิบัติในการขอการรับรอง และปัญหาเรื่องงบประมาณที่มีอยู่อย่างจำกัดทำให้ไม่สามารถดำเนินการบรรลุตามวัตถุประสงค์ได้	๑. ส่วนกลางเป็นเจ้าภาพหลักในการจัดอบรมหลักสูตรที่เกี่ยวข้องและสนับสนุนค่าใช้จ่ายในการอบรม ๒. จัดให้มีเจ้าหน้าที่จากส่วนกลางลงมาให้คำแนะนำในแต่ละกิจกรรมที่เขตต้องดำเนินการ
--	---

ผู้รับผิดชอบโครงการและผู้เขียนโครงการ

กลุ่มวิชาการและมาตรฐานระบบบริการสุขภาพ กลุ่มมาตรฐานวิศวกรรมการแพทย์ กลุ่มมาตรฐานอาคารและสภาพแวดล้อม ศูนย์สนับสนุนบริการสุขภาพที่ ๑๑

- | | |
|----------------------------|---|
| ๑. นายสุเทพ พ่วงแม่กลอง | หัวหน้ากลุ่มวิชาการและมาตรฐานระบบบริการสุขภาพ |
| ๒. นายสามารถ วงศ์รอด | หัวหน้ากลุ่มมาตรฐานวิศวกรรมการแพทย์ |
| ๓. นายภัทรธินันท์ ไชยวัฒน์ | หัวหน้ากลุ่มมาตรฐานอาคารและสภาพแวดล้อม |

ลงชื่อ.....  ผู้เสนอโครงการ
(นายสุเทพ พ่วงแม่กลอง)
รองผู้อำนวยการ

ลงชื่อ.....  ผู้เห็นชอบโครงการ
(นายวันชัย มั่นสัมฤทธิ์)
ผู้อำนวยการศูนย์สนับสนุนบริการสุขภาพที่ ๑๑

ลงชื่อ.....  ผู้อนุมัติโครงการ
(นายสามารถ ทิระศักดิ์)
รองอธิบดีกรมสนับสนุนบริการสุขภาพ
ปฏิบัติราชการแทนอธิบดีกรมสนับสนุนบริการสุขภาพ

๑

รหัสโครงการ : ๖๔-๐๐๔๑๒๖๑๐๐.๘๐๕-๖๔๑๑๒๐๐-๒๑๐๐๗๓๓๐๓๐P๓๐๕๘-๑๕

๑. ชื่อโครงการ : เสริมสร้างศักยภาพการดูแลสุขภาพตนเองระดับครอบครัว เขตสุขภาพที่ ๑๑ ปีงบประมาณ พ.ศ.๒๕๖๔

๒. ความสำคัญของโครงการ/หลักการและเหตุผล

กระทรวงสาธารณสุข ได้จัดทำแผนยุทธศาสตร์ชาติด้านสาธารณสุขระยะ ๒๐ ปี โดยการพัฒนาความเป็นเลิศใน ๔ ด้านคือ ๑.การส่งเสริมสุขภาพ ป้องกันโรค และคุ้มครองผู้บริโภคเป็นเลิศ (Promotion Prevention & Protection Excellence) ๒.บริการเป็นเลิศ (Service Excellence) ๓.บุคลากรเป็นเลิศ (People Excellence) และ ๔.บริหารเป็นเลิศด้วยธรรมาภิบาล (Governance Excellence) รวมถึงได้นำหลักแนวคิด การสาธารณสุขมูลฐาน มาใช้เป็นกลวิธีอันเป็นรากฐานสำคัญยิ่ง โดยมุ่งหวังให้เกิดความครอบคลุมและเป็นธรรมในด้านการจัดบริการสาธารณสุขแก่ประชาชน ซึ่งสมควรได้รับการส่งเสริมและสนับสนุนให้มีการพัฒนาอย่างต่อเนื่อง เพื่อสร้างเสริมกระบวนการมีส่วนร่วมของประชาชนให้เกิดการพึ่งพาตนเอง หรือการดูแลสุขภาพของตนเองได้ระดับหนึ่ง สืบเนื่องจากรัฐบาลมีนโยบายด้านสาธารณสุข ในการพัฒนาและยกระดับความรู้อาสาสมัครสาธารณสุขประจำหมู่บ้าน (อสม.) ให้เป็นหมอประจำบ้าน ควบคู่กับการใช้เทคโนโลยีการสื่อสารทางการแพทย์ พร้อมทั้งเพิ่มประสิทธิภาพระบบการบริการสาธารณสุขในชุมชนผ่านการพัฒนาระบบการแพทย์ทางไกลควบคู่ไปกับการเพิ่มบทบาทของ อสม. อาสาสมัครประจำครอบครัว (อสค.) เพื่อลดโรคและปัญหาสุขภาพ ส่งเสริมให้ประชาชนดูแลสุขภาพด้วยตนเองระดับครอบครัว และสามารถลดความแออัดของโรงพยาบาล ลดการพึ่งพาโรงพยาบาลได้

การเสริมสร้างศักยภาพการดูแลสุขภาพด้วยตนเองระดับครอบครัว จึงมีความสำคัญเป็นอย่างยิ่ง โดยพัฒนาอาสาสมัครประจำครอบครัว (อสค.) เป็นรูปแบบการดูแลสุขภาพตนเองของครอบครัวที่พัฒนาขึ้น ซึ่งคัดเลือกตัวแทนของแต่ละครอบครัวและมีการถ่ายทอดองค์ความรู้ตามแนวทาง เพื่อทำหน้าที่ดูแลสุขภาพของกลุ่มเป้าหมายในครอบครัว ได้แก่ ผู้สูงอายุติดบ้านติดเตียง ผู้ป่วยโรคไตเรื้อรัง และผู้ป่วยโรคไม่ติดต่อเรื้อรัง โดยมี อสม. หมอประจำบ้าน ทำหน้าที่เป็นที่พึ่ง เป็นบทบาทของประชาชนในการทำหน้าที่ของพลเมืองและประเพณีปฏิบัติตนในการดูแลสุขภาพด้วยตนเอง จนเกิดทักษะทั้งในระดับบุคคลและครอบครัว เกิดการวิเคราะห์ และสามารถจัดการความเสี่ยงภัยสุขภาพ ของสมาชิกที่มีในครอบครัวตนเอง รวมทั้งมีส่วนร่วมในการดูแลสุขภาพและแก้ไขปัญหาสุขภาพของชุมชน กรมสนับสนุนบริการสุขภาพ โดยกองสนับสนุนสุขภาพภาคประชาชน มีบทบาทสำคัญในการส่งเสริมสนับสนุนให้ประชาชนสามารถดูแลสุขภาพตนเองได้ และชุมชนมีศักยภาพในการพึ่งพาตนเองได้อย่างยั่งยืน โดยให้ความสำคัญในการส่งเสริม พัฒนาศักยภาพอาสาสมัครสาธารณสุขประจำหมู่บ้าน อาสาสมัครประจำครอบครัว (อสค.) และส่งเสริมการมีส่วนร่วมของประชาชนในการดูแลสุขภาพตนเอง ครอบครัว ชุมชนให้มีคุณภาพชีวิตที่ดีขึ้น ดังนั้นเพื่อให้การนำนโยบายสุขภาพภาคประชาชน บรรลุตามวัตถุประสงค์ ลดความแออัดของโรงพยาบาล ลดการพึ่งพาโรงพยาบาลแต่พึ่งตนเองเพิ่มขึ้น

การดำเนินงานการเสริมสร้างศักยภาพการดูแลสุขภาพด้วยตนเอง ด้วยกรayerระดับ อสม. เป็น อสม. หมอประจำบ้าน เขตสุขภาพที่ ๑๑ ในปี ๒๕๖๓ ที่ผ่านมา มี อสม. ผ่านการอบรมเป็น อสม. หมอประจำบ้าน จำนวน ๔,๘๐๗ คน (จากโควตาจัดสรรของกรม สบส. ๔,๖๕๒ คน) ผ่านเกณฑ์ประเมินศักยภาพ ร้อยละ ๙๙.๓ มีการดูแลสุขภาพคนในชุมชนให้มีคุณภาพชีวิตที่ดีผ่านเกณฑ์ที่กำหนดมากถึง ร้อยละ ๒๐๐.๔ มีเป้าหมายครอบครัวมีศักยภาพในการดูแลสุขภาพตนเองได้ตามเกณฑ์ที่กำหนด จำนวน ๗๕,๕๒๒ ครอบครัว มีศักยภาพในการดูแลสุขภาพตนเอง จำนวน ๕๖,๔๑๕ ครอบครัว คิดเป็นร้อยละ ๗๔.๗๐ ดังนั้น ศูนย์สนับสนุนบริการสุขภาพที่ ๑๑ ได้เล็งเห็นความสำคัญของกลไกเพื่อการขับเคลื่อนการดำเนินงานสุขภาพภาคประชาชน ด้วยการส่งเสริมพัฒนาบุคลากร จึงได้จัดทำโครงการเสริมสร้างศักยภาพการดูแลสุขภาพตนเองระดับครอบครัว เขตสุขภาพที่ ๑๑ ปีงบประมาณ ๒๕๖๔ เพื่อยกระดับ การดูแลสุขภาพผู้ปกครองเป้าหมายให้มีคุณภาพชีวิตที่ดีขึ้น

๓. วัตถุประสงค์ของโครงการ

๑. เพื่อให้ อสม. และ อสค. มีความรู้และทักษะในการดูแลสุขภาพเบื้องต้นให้แก่สมาชิกในครอบครัว เป้าหมายได้
 ๒. เพื่อประเมินศักยภาพ อสม. หมอประจำบ้านในการดูแลสุขภาพคนในชุมชนให้มีคุณภาพชีวิตที่ดี
 ๓. เพื่อให้กลุ่มเป้าหมายในครอบครัวได้รับการดูแลสุขภาพโดย อสค. และ อสม. หมอประจำบ้าน
- ครอบคลุมทั้ง ๔ ด้าน ได้แก่ ด้านร่างกาย จิตใจ สังคม และสิ่งแวดล้อม

๔. ขอบเขตของโครงการ/พื้นที่เป้าหมาย/กลุ่มเป้าหมาย

๑. อาสาสมัครสาธารณสุขประจำครอบครัว จำนวน ๔๒,๑๔๔ คน
๒. อสม. ที่ได้รับการยกระดับเป็น อสม. หมอประจำบ้าน จำนวน ๔,๓๖๓ คน
๓. ผู้ป่วยติดบ้านติดเตียง/ผู้พิการ/ผู้ด้อยโอกาสที่มีภาวะพึ่งพิงครอบคลุมทุกหมู่บ้านประมาณ ๓๐,๕๔๑ คน (เฉลี่ย อสม. ๒ คน/หมู่บ้าน ต่อ ผู้ป่วยกลุ่มเป้าหมาย ๗ คน)
๔. ผู้รับผิดชอบงานสุขภาพภาคประชาชน ระดับจังหวัด/อำเภอ/ตำบล และโรงพยาบาล ๗ จังหวัด
๕. พื้นที่ตำบลทั้งหมดในเขตสุขภาพที่ ๑๑ จำนวน ๕๑๘ ตำบล
๖. หมู่บ้านในเขตสุขภาพที่ ๑๑ จำนวน ๔,๓๖๓ หมู่บ้าน

๕. ผลผลิต/ผลลัพธ์ของโครงการ

๑. อสค., อสม. มีศักยภาพในการดูแลสุขภาพคนในชุมชนให้มีคุณภาพชีวิตที่ดี
๒. ผู้ป่วยกลุ่มเป้าหมายได้รับการดูแลจาก อสค., อสม. หมอประจำบ้าน มีคุณภาพชีวิตที่ดี
๓. อาสาสมัครสาธารณสุขประจำครอบครัว มี อสม. หมอประจำบ้าน เป็นที่เล็งการดำเนินงาน

๖. ตัวชี้วัดความสำเร็จของโครงการ/เป้าหมาย

ลำดับ	ตัวชี้วัดความสำเร็จของโครงการ	จำนวน	หน่วยนับ
๒.	ร้อยละของ อสม. กลุ่มเป้าหมายได้รับการพัฒนาศักยภาพเป็นหมอประจำบ้าน	๗๐	ร้อยละ
๓.	ร้อยละของผู้ป่วยกลุ่มเป้าหมายได้รับการดูแลจาก อสม. หมอประจำบ้าน มีคุณภาพชีวิตที่ดี	๗๐	ร้อยละ
๔.	ร้อยละครอบครัวมีศักยภาพในการจัดการสุขภาพตนเองได้ตามเกณฑ์ที่กำหนด	๗๐	ร้อยละ

๗. ความเชื่อมโยงกับยุทธศาสตร์

ยุทธศาสตร์ชาติ

ยุทธศาสตร์ที่ ๑ ด้านความมั่นคง

ยุทธศาสตร์ที่ ๓ ด้านการพัฒนาและเสริมสร้างศักยภาพคน

ยุทธศาสตร์ที่ ๔ ด้านการสร้างโอกาสความเสมอภาคและเท่าเทียมกันทางสังคม

นโยบายรัฐบาล

นโยบายหลักข้อที่ ๙ การพัฒนาระบบสาธารณสุขและหลักประกันทางสังคม

นโยบายเร่งด่วน ข้อที่ ๒ การปรับปรุงระบบสวัสดิการและพัฒนาคุณภาพชีวิตของประชาชน

นโยบายกระทรวงสาธารณสุข

ข้อที่ ๑ ระบบสุขภาพปฐมภูมิเข้มแข็ง

- ยกระดับระบบสุขภาพปฐมภูมิ และ อสม. ให้คนไทยทุกคนครอบคลุมมีหมอประจำตัวสามคน

- พัฒนาระบบบริการทุติยภูมิให้เป็นจุดเชื่อมต่อที่มีประสิทธิภาพ

ยุทธศาสตร์ที่ ๒ กรมสนับสนุนบริการสุขภาพ

พัฒนาและยกระดับการจัดการสุขภาพภาคประชาชนโดยการมีส่วนร่วมของประชาชนและเครือข่าย

ยุทธศาสตร์ที่ ๑ กองสนับสนุนสุขภาพภาคประชาชน

พัฒนาเครือข่ายกำลังคนมีความรู้ เข้าถึงข้อมูล ตัดสินใจและปฏิบัติได้

ยุทธศาสตร์ที่ ๒ ศูนย์สนับสนุนบริการสุขภาพที่ ๑๑

เสริมสร้าง พัฒนา และเพิ่มพัฒนาศักยภาพการมีส่วนร่วมของประชาชนและภาคีเครือข่ายในการจัดการสุขภาพ

๘. ผู้รับผิดชอบ

๑. นางสาวทิพย์ ชูประเสริฐ นักวิชาการสาธารณสุขชำนาญการ โทรศัพท์ ๐๘๙-๕๙๘-๓๑๖๔ E-mail: tippychu1@gmail.com

๒. นางสาวพลอยไพลิน จันทร์มณี นักวิชาการสาธารณสุขปฏิบัติการ โทรศัพท์ ๐๘๗-๒๐๐-๙๐๐๖ E-mail: rainbow.p_z@hotmail.com

๓. นายจตุพร จันทร์สว่าง นักวิชาการสาธารณสุขปฏิบัติการ โทรศัพท์ ๐๘๖-๒๘๗-๗๓๙๐ E-mail: Jatuporn๗๓๙๐@gmail.com

๙. ทรัพยากรที่ต้องใช้

๑. งบประมาณ
๒. บุคลากร
๓. สถานที่จัดประชุม/อบรม
๔. เอกสาร/คู่มือ/สื่อประชาสัมพันธ์
๕. วัสดุอุปกรณ์สำนักงาน และอุปกรณ์ไอที

๔

๑๐. งบประมาณ

งบประมาณจากกรมสนับสนุนบริการสุขภาพ กระทรวงสาธารณสุข แผนงานยุทธศาสตร์ รหัสงบประมาณ ๒๑๐๐๗๓๓๐๓๐๐๐๐๐๐๐๐๐๐๐๐ รหัสผลผลิต P๕๑ จำนวนเงินทั้งสิ้น ๑๔๒,๐๐๐ บาท (หนึ่งแสนสี่หมื่นสองพันบาทถ้วน) มีรายละเอียดค่าใช้จ่ายตามกิจกรรมดังนี้

กิจกรรมที่ ๑ ประชุมชี้แจงแนวทางปฏิบัติงานเฝ้าระวังโรคโควิด-๑๙ และลงพื้นที่เคาะประตูบ้าน ชวนคนไทยฉีดวัคซีนช่วยชาติ

- ค่าอาหารกลางวัน	๔๗๕ คน X ๑๒๐ บาท X ๑ มื้อ	= ๕๗,๐๐๐ บาท
- ค่าอาหารว่างพร้อมเครื่องดื่ม	๔๗๕ คน X ๓๕ บาท X ๒ มื้อ	= ๓๓,๒๕๐ บาท
	รวมเป็นเงิน	๙๐,๒๕๐ บาท

กิจกรรมที่ ๒ ติดตาม ประเมินผลการดำเนินงานสุขภาพภาคประชาชนและพัฒนาพฤติกรรมสุขภาพ

- ค่าที่พัก (เหมาจ่าย)	๖ คน X ๘๐๐ บาท X ๗ ครั้ง	= ๓๓,๖๐๐ บาท
- ค่าพาหนะเดินทาง	๙๐๐ บาท X ๗ ครั้ง	= ๖,๓๐๐ บาท
- ค่าเบี้ยเลี้ยง	๖ คน X ๒๕๐ บาท X ๗ วัน	= ๑๐,๐๘๐ บาท
- ค่าวัสดุและถ่ายเอกสาร		= ๑,๗๗๐ บาท
	รวมเป็นเงิน	๕๑,๗๕๐ บาท

รวมทั้ง ๒ กิจกรรม เป็นเงินทั้งสิ้น ๑๔๒,๐๐๐ บาท (หนึ่งแสนสี่หมื่นสองพันบาทถ้วน)

หมายเหตุ ทุกรายการสามารถถัวจ่ายกันได้

๕

๑๑. แผนการดำเนินงาน : โครงการเสริมสร้างศักยภาพการดูแลสภาพตนเองระดับครอบครัว เขตสุขภาพที่ ๑๑ ปีงบประมาณ ๒๕๖๔
 ระยะเวลาดำเนินงาน : ๑ พฤษภาคม ถึง ๓๐ กันยายน ๒๕๖๔
 คำนวณหรือระยะเวลาสำเร็จ : ร้อยละ ๑๐๐
 ขั้นตอนการดำเนินงาน : ร้อยละ ๑๐๐

ลำดับ	กิจกรรม/ขั้นตอน	ตค.	พย.	ธค.	มค.	กพ.	มีค.	เมย.	พค.	มิย.	กค.	สค.	กย.	ค่าน้ำหนัก
๑	ประชุมชี้แจงแนวทางปฏิบัติงานเฝ้าระวังโรคโควิด-๑๙ และลงพื้นที่เคาะประตูบ้าน ชาวคนไทยจิตอาสาช่วยชาติ								●	●	●			๗๐
๒	ติดตาม ประเมินผลการดำเนินงานสุขภาพภาคประชาชนและพัฒนาพฤติกรรมสุขภาพ								●	●	●	●	●	๓๐

๖

๑๒. ผู้เกี่ยวข้องกับโครงการ

๑. สำนักงานสาธารณสุขจังหวัดในเขตสุขภาพที่ ๑๑
๒. สำนักงานสาธารณสุขอำเภอในเขตสุขภาพที่ ๑๑
๓. โรงพยาบาล/โรงพยาบาลส่งเสริมสุขภาพตำบล (รพ.สต.) ในเขตสุขภาพที่ ๑๑
๔. อสม./ อสค./ ผู้นำชุมชน/ ประชาชนในเขตสุขภาพที่ ๑๑
๕. ศูนย์วิชาการต่างๆ ที่เกี่ยวข้อง

๑๓. ประโยชน์ที่จะได้รับ

๑. เพิ่มประสิทธิภาพในการดูแลสุขภาพด้วยตนเอง รวมถึงผู้ป่วยติดบ้านติดเตียง และผู้มีภาวะพึ่งพิง ให้มีคุณภาพชีวิตที่ดีขึ้น
๒. ประชาชนสามารถเข้าถึงบริการสุขภาพ มีที่พึ่งทางสุขภาพประจำประจำครัวเรือน ลดภาวะแทรกซ้อน ลดความแออัดของ รพ.

๑๔. โครงการอื่นที่เกี่ยวข้อง -

๗

๑๕. ความเสี่ยงที่สำคัญ และแนวทางในการลดความเสี่ยง

ลำดับ	ความเสี่ยงที่สำคัญ	แนวทางในการลดความเสี่ยง
๑.	ความรู้ ความเข้าใจในบทบาทการเป็น อสค.	<ul style="list-style-type: none"> - เจ้าหน้าที่สร้างความเชื่อมั่น พัฒนาศักยภาพให้อย่างต่อเนื่อง - กระตุ้นให้มีการศึกษา ทบทวนเรียนรู้ด้วยตนเอง - อสม. หมอประจำบ้าน เป็นที่เสี่ยงให้ อสค.

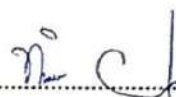

ผู้เสนอโครงการ

(นางสาวทิพวัลย์ ชูประเสริฐ)

นักวิชาการสาธารณสุขชำนาญการ

หัวหน้ากลุ่มสุขภาพภาคประชาชนและพัฒนาพฤติกรรมสุขภาพ

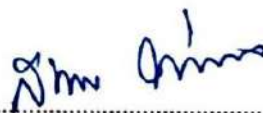

ผู้เห็นชอบโครงการ

(นายสุเทพ พ่วงแม่กลอง)

นายช่างเทคนิคอาวุโส

รองผู้อำนวยการศูนย์สนับสนุนบริการสุขภาพที่ ๑๑

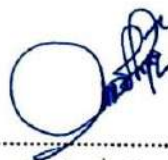

ผู้อนุมัติโครงการ

(นายวันชัย มั่นสัมฤทธิ์)

ผู้อำนวยการศูนย์สนับสนุนบริการสุขภาพที่ ๑๑



บันทึกข้อความ

ส่วนราชการ...กลุ่มสุขภาพภาคประชาชนฯ ศูนย์สนับสนุนบริการสุขภาพที่ ๑๑ โทร. ๐๗๗-๒๐๐๑๔๙...
 ที่...สธ.๐๗๒๖.๐๗/ ๙๕..... วันที่ ๑ มิถุนายน ๒๕๖๔.....
 เรื่อง...ขออนุมัติโครงการเพิ่มประสิทธิภาพการดูแล และช่วยเหลือผู้ใช้ ผู้เสพ และผู้ติดยาเสพติด.....
 ...หลังการบำบัดรักษาเพื่อคืนคนดีสู่สังคม เขตสุขภาพที่ ๑๑. งบประมาณ พ.ศ. ๒๕๖๔.....
 เรียน ผู้อำนวยการศูนย์สนับสนุนบริการสุขภาพที่ ๑๑

ตามที่ กรมสนับสนุนบริการสุขภาพ อนุมัติให้ออนเงินงบประมาณรายจ่ายประจำปี งบประมาณ พ.ศ. ๒๕๖๔ งบรายจ่ายอื่น ของกองสนับสนุนสุขภาพภาคประชาชน รหัสงบประมาณ ๖๔-๐๐๔๑๒๖๑๐๐.๘๐๕-๖๔๑๑๕๐๐-๒๑๐๐๗๐๖๐๓๕๗P๓๐๕๔-๑๗ รหัสผลผลิต P๗ กิจกรรมหลัก : โครงการเพิ่มประสิทธิภาพการดูแล และช่วยเหลือผู้ใช้ ผู้เสพ และผู้ติดยาเสพติด หลังการบำบัดรักษาเพื่อคืนคนดีสู่สังคม จำนวนเงิน ๕๐,๐๐๐.- บาท (ห้าหมื่นบาทถ้วน) มายังศูนย์สนับสนุนบริการสุขภาพที่ ๑๑ เพื่อสนับสนุนให้หน่วยงานภูมิภาคดำเนินกิจกรรมประชุมแลกเปลี่ยนเรียนรู้ ติดตามเยี่ยมเสริมพลังพื้นที่ต้นแบบการดูแล และช่วยเหลือผู้ใช้ ผู้เสพ และผู้ติดยาเสพติด หลังการบำบัดรักษาโดยมีส่วนร่วมของชุมชน นั้น

ในการนี้ เพื่อให้การดำเนินงานเป็นไปอย่างมีประสิทธิภาพ บรรลุตามวัตถุประสงค์ กลุ่มสุขภาพภาคประชาชนและพัฒนาพฤติกรรมสุขภาพ จึงขออนุมัติจัดทำโครงการดังกล่าว ตามเอกสารที่แนบมาพร้อมนี้

จึงเรียนมาเพื่อโปรดพิจารณา

๑. ขอความเห็นชอบและลงนามอนุมัติโครงการฯ
๒. ขออนุมัติให้ดำเนินงานกิจกรรมตามโครงการฯ

น.ป.

นางสาวทิพวัลย์ ชูประเสริฐ

นักวิชาการสาธารณสุขชำนาญการ

หัวหน้ากลุ่มสุขภาพภาคประชาชนและพัฒนาพฤติกรรมสุขภาพ

อนุมัติ / สมหมายใส

(นายวันชัย มั่นสัมฤทธิ์)

ผู้อำนวยการศูนย์สนับสนุนบริการสุขภาพที่ ๑๑

๑๐ ๑ มิ.ย. ๒๕๖๔

๑

รหัสโครงการ : ๖๔-๐๐๔๑๖๑๐๐.๘๐๕-๖๔๑๑๕๐๐-๒๑๐๐๗๐๖๐๓๕๗P๓๐๕๔-๑๗

๑. ชื่อโครงการ : เพิ่มประสิทธิภาพการดูแล และช่วยเหลือผู้ใช้ ผู้เสพ และผู้ติดยาเสพติด หลังการบำบัดรักษาเพื่อคืนคนดีสู่สังคม เขตสุขภาพที่ ๑๑ ปีงบประมาณ พ.ศ.๒๕๖๔

๒. ความสำคัญของโครงการ/หลักการและเหตุผล

ด้วยปัญหาเสพติดเป็นปัญหาระดับประเทศ รัฐบาลจึงมีนโยบายเร่งด่วน โดยกำหนดให้การแก้ไขและป้องกันปัญหาเสพติดเป็นวาระแห่งชาติ ซึ่งการนำนโยบายดังกล่าวไปสู่การปฏิบัติให้เกิดผลสำเร็จนั้น จะต้องได้รับความร่วมมือจากชุมชนเพื่อเข้ามามีส่วนร่วมในการป้องกัน การบำบัดรักษา การฟื้นฟูสมรรถภาพ และการป้องกันการติดยา โดยอาสาสมัครสาธารณสุขประจำหมู่บ้าน (อสม.) เป็นบุคคลที่มีบทบาทในการดูแลสุขภาพของชุมชน จึงควรมีความรู้ ความเข้าใจเกี่ยวกับเรื่องยาเสพติด การค้นหา คัดกรองผู้ที่เกี่ยวข้องกับยา และสารเสพติด ขั้นตอนการบำบัดรักษา การติดตามหลังการบำบัดรักษา อีกทั้งนโยบายรัฐบาลให้มีการพัฒนาระบบบำบัดฟื้นฟู ผู้เสพผู้ติดยาเสพติดภายใต้ทิศทางนโยบายยาเสพติดโลก และการเปลี่ยนแปลงระดับสากลไปสู่การใช้หลักการสาธารณสุขและสิทธิมนุษยชนมุ่งเน้นการดูแลสุขภาพและสังคม เป็นแนวทางปฏิบัติในการลดผลกระทบจากปัญหาเสพติด ปรับมุมมองผู้เสพผู้ติดยาเสพติดคือ “ผู้ป่วย” ที่ต้องได้รับการบำบัดรักษา

กรมสนับสนุนบริการสุขภาพ กระทรวงสาธารณสุขมีบทบาทหน้าที่สำคัญในการสนับสนุนการบำบัดฟื้นฟู และติดตามประเมินผลการบำบัดรักษา โดยใช้ชุมชนเป็นศูนย์กลาง เพื่อให้เกิดการเอื้ออำนวยและการสนับสนุนการดำเนินงานของอาสาสมัครสาธารณสุขประจำหมู่บ้าน (อสม.) ในการเป็นทีมในระดับพื้นที่ในการค้นหา ผู้ที่มีพฤติกรรมเสี่ยง รวมถึงร่วมในการวางแผนการให้ความช่วยเหลือ และเป็นทีมในการติดตามดูแล ประคับประคอง และเสริมกำลังใจให้กับผู้เข้ารับการบำบัดและครอบครัวจึงได้จัดทำแนวทางสนับสนุนการดำเนินงานการแก้ไขปัญหายาเสพติดโดยอาสาสมัครสาธารณสุขประจำหมู่บ้าน (อสม.) เพื่อพัฒนาศักยภาพเครือข่ายในการติดตามและช่วยเหลือผู้ผ่านการบำบัดยาเสพติดในชุมชน รวมถึงระบบติดตามดูแลผู้ใช้ ผู้เสพ และผู้ติดยาเสพติด หลังการบำบัดรักษา อีกทั้งช่วยเสริมสร้างอาชีพให้แก่ผู้ผ่านการบำบัดรักษาให้สามารถดำรงชีวิตอยู่ในสังคมได้โดยไม่หันกลับไปเสพยาเสพติดอีก

ดังนั้น ศูนย์สนับสนุนบริการสุขภาพที่ ๑๑ ได้เล็งเห็นความสำคัญของปัญหายาเสพติด เพื่อส่งเสริมสนับสนุนการพัฒนาแนวทาง/ระบบการติดตามประเมินผลผู้ผ่านการบำบัดยาเสพติดในชุมชน โดยใช้ชุมชนเป็นศูนย์กลาง และสนับสนุนการดำเนินงานของอาสาสมัครสาธารณสุขประจำหมู่บ้าน (อสม.) และเครือข่ายในการติดตามและช่วยเหลือผู้ผ่านการบำบัดยาเสพติดในชุมชน รวมถึงติดตาม ดูแล ช่วยเหลือผู้ใช้ ผู้เสพ และผู้ติดยาเสพติด หลังการบำบัดรักษา ไม่ให้หันกลับไปเสพยาเสพติดซ้ำอีก เพื่อให้สังคมไทยปลอดภัยจากยาเสพติด ชุมชนอยู่ได้อย่างยั่งยืน สอดคล้องแนวนโยบายการดำเนินงานตามแผนงานบูรณาการป้องกัน ปราบปราม และบำบัดรักษาผู้ติดยาเสพติดของชาติต่อไป

๓. วัตถุประสงค์ของโครงการ

เพื่อเพิ่มประสิทธิภาพการติดตาม ดูแล ช่วยเหลือผู้ใช้ ผู้เสพ และผู้ติดยาเสพติด หลังการบำบัดรักษาในระบบสมัครใจบำบัด

๔. ขอบเขตของโครงการ/พื้นที่เป้าหมาย/กลุ่มเป้าหมาย

๑. พื้นที่กรมศึกษาจังหวัดนครศรีธรรมราช
๒. ผู้ป่วยยาเสพติดในระบบสมัครใจบำบัด
๓. อสม. และเครือข่ายในพื้นที่จังหวัดนครศรีธรรมราช
๔. ผู้รับผิดชอบงานสุขภาพภาคประชาชน ระดับจังหวัด/อำเภอ/ตำบล และโรงพยาบาลในพื้นที่จังหวัดนครศรีธรรมราช

๕. ผลผลิต/ผลลัพธ์ของโครงการ

๑. อสม. และเครือข่ายมีศักยภาพในการติดตามและช่วยเหลือผู้ผ่านการบำบัดยาเสพติดในชุมชน
๒. ผู้ป่วยยาเสพติดในระบบสมัครใจบำบัด ได้รับการดูแลติดตามต่อเนื่องโดยการมีส่วนร่วมของชุมชน

๖. ตัวชี้วัดความสำเร็จของโครงการ/เป้าหมาย

ตัวชี้วัด : ร้อยละ ๕๐ ผู้ป่วยยาเสพติดในระบบสมัครใจบำบัด ได้รับการดูแลติดตามต่อเนื่อง โดยการมีส่วนร่วมของชุมชน

๗. ความเชื่อมโยงกับยุทธศาสตร์

๑. ยุทธศาสตร์ชาติ ๒๐ ปี (พ.ศ.๒๕๖๑ - ๒๕๘๐)
ยุทธศาสตร์ที่ ๕ การเสริมสร้างความมั่นคงแห่งชาติเพื่อการพัฒนาประเทศสู่ความมั่นคงและยั่งยืน
๒. แผนงานงบประมาณ
แผนงานบูรณาการป้องกัน ปราบปราม และบำบัดรักษาผู้ติดยาเสพติด ปีงบประมาณ ๒๕๖๔
เป้าหมายที่ ๓ ลดผลกระทบจากยาเสพติดต่อผู้เสพและสังคม
๓. ยุทธศาสตร์กรมสนับสนุนบริการสุขภาพ
ยุทธศาสตร์ที่ ๒ พัฒนาและยกระดับการจัดการสุขภาพภาคประชาชนโดยการมีส่วนร่วมของประชาชนและเครือข่าย
๔. ยุทธศาสตร์กองสนับสนุนสุขภาพภาคประชาชน
ยุทธศาสตร์ที่ ๑ พัฒนาเครือข่ายกำลังคนมีความรู้ เข้าถึงข้อมูล ตัดสินใจและปฏิบัติได้
๕. ยุทธศาสตร์ศูนย์สนับสนุนบริการสุขภาพที่ ๑๑
ยุทธศาสตร์ที่ ๒ เสริมสร้าง พัฒนา และเพิ่มพัฒนาศักยภาพการมีส่วนร่วมของประชาชนและภาคีเครือข่ายในการจัดการสุขภาพ

๘. ผู้รับผิดชอบ

๑. นางสาวทิพย์ ชูประเสริฐ นักวิชาการสาธารณสุขชำนาญการ โทรศัพท์ ๐๘๙-๕๙๘-๓๑๖๔
E-mail: tippychu๑@gmail.com
๒. นางสาวพลอยไพลิน จันทรมณี นักวิชาการสาธารณสุขปฏิบัติการ โทรศัพท์ ๐๘๗-๒๐๐-๙๐๐๖
E-mail: rainbow.p_z@hotmai.com
๓. นายจตุพร จันทรสว่าง นักวิชาการสาธารณสุขปฏิบัติการ โทรศัพท์ ๐๘๖-๒๘๗-๗๓๙๐
E-mail: Jatuporn๗๓๙๐@gmail.com

๓

๙. ทรัพยากรที่ต้องใช้

๑. งบประมาณ
๒. บุคลากร
๓. สถานที่จัดประชุม/อบรม
๔. เอกสาร/คู่มือ/สื่อประชาสัมพันธ์
๕. วัสดุอุปกรณ์สำนักงาน และอุปกรณ์ไอที

๑๐. งบประมาณ

งบประมาณจากกรมสนับสนุนบริการสุขภาพ กระทรวงสาธารณสุข แผนงานยุทธศาสตร์ รหัสงบประมาณ ๖๔-๐๐๔๑๒๖๑๐๐.๘๐๕-๖๔๑๑๕๐๐-๒๑๐๐๗๐๖๐๓๕๗P๓๐๕๔-๑๗ รหัสผลิตภัณฑ์ P๗๑ จำนวนเงินทั้งสิ้น ๕๐,๐๐๐ บาท (ห้าหมื่นบาทถ้วน) มีรายละเอียดค่าใช้จ่ายตามกิจกรรมดังนี้

กิจกรรมที่ ๑ เยี่ยมเสริมพลัง สนับสนุนการจัดกระบวนการแลกเปลี่ยนเรียนรู้ในพื้นที่				
- ค่าเบี้ยเลี้ยง	๕ คน	X ๒๔๐ บาท	X ๓ วัน	= ๓,๖๐๐ บาท
- ค่าที่พัก	๕ คน	X ๘๐๐ บาท	X ๓ วัน	= ๑๒,๐๐๐ บาท
- ค่าพาหนะเดินทาง		๙๐๐ บาท	X ๓ ครั้ง	= ๒,๗๐๐ บาท
			รวมเป็นเงิน	๑๘,๓๐๐ บาท
กิจกรรมที่ ๒ จัดทำคู่มือการดูแล และช่วยเหลือผู้ใช้ ผู้เสพ และผู้ติดยาเสพติด				
- ค่าจัดทำคู่มือการดูแล และช่วยเหลือผู้ใช้ ผู้เสพ และผู้ติดยาเสพติด		X ๒๐๐ บาท	X ๑๕๐ เล่ม	= ๓๐,๐๐๐ บาท
			รวมเป็นเงิน	๓๐,๐๐๐ บาท
กิจกรรมที่ ๓ จัดทำรายงานผลการดำเนินงาน				
- ค่าจัดทำรายงานผลการดำเนินงาน		X ๑๗๐ บาท	X ๑๐ เล่ม	= ๑,๗๐๐ บาท
			รวมเป็นเงิน	๑,๗๐๐ บาท

รวมทั้ง ๓ กิจกรรม เป็นเงินทั้งสิ้น ๕๐,๐๐๐ บาท (ห้าหมื่นบาทถ้วน)

หมายเหตุ ทุกรายการสามารถถัวจ่ายกันได้

๔

๑๑. แผนการดำเนินงาน : โครงการเพิ่มประสิทธิภาพการดูแล และช่วยเหลือผู้ใช้ ผู้เสพ และผู้ติดยาเสพติด หลังการบำบัดรักษาเพื่อคืนคนดีสู่สังคม เขตสุขภาพที่ ๑๑ ปีงบประมาณ พ.ศ.๒๕๖๔
 ระยะเวลาดำเนินงาน : ๑ มิถุนายน ถึง ๓๐ กันยายน ๒๕๖๔
 คำนวณทรัพยากรความจำเป็น : ร้อยละ ๑๐๐
 ขั้นตอนการดำเนินงาน : ร้อยละ ๑๐๐

ลำดับ	กิจกรรม/ขั้นตอน	ตค.	พย.	ธค.	มค.	กพ.	มีค.	เมย.	พค.	มิย.	กค.	สค.	กย.	ค่านัก
๑	จัดทำคู่มือการดูแล และช่วยเหลือผู้ใช้ ผู้เสพ และผู้ติดยาเสพติด สนับสนุนแพทย์									●				๒๐
๒	เยี่ยมเสริมพลัง สนับสนุนการจัดกระบวนการแลกเปลี่ยนเรียนรู้ในพื้นที่									●	●			๕๐
๓	ติดตาม ความก้าวหน้า และรายงานผลการดำเนินงาน แก่กองสนับสนุนสุขภาพภาคประชาชน										●	●		๓๐

๕

๑๒. ผู้เกี่ยวข้องกับโครงการ

๑. สำนักงานสาธารณสุขจังหวัดนครศรีธรรมราช
๒. สำนักงานสาธารณสุขอำเภอในจังหวัดนครศรีธรรมราช
๓. โรงพยาบาล/โรงพยาบาลส่งเสริมสุขภาพตำบล (รพ.สต.) ในจังหวัดนครศรีธรรมราช
๔. อสม./ อสค./ ผู้นำชุมชน/ ประชาชนในจังหวัดนครศรีธรรมราช
๕. ศูนย์วิชาการต่างๆ ที่เกี่ยวข้อง

๑๓. ประโยชน์ที่จะได้รับ

๑. อสม.และเครือข่ายมีศักยภาพในการติดตาม ดูแล และช่วยเหลือผู้ผ่านการบำบัดยาเสพติดในชุมชน
๒. มีพื้นที่ต้นแบบการดำเนินการติดตาม ดูแล และช่วยเหลือผู้ใช้ ผู้เสพ ผู้ติดยาเสพติด หลังผ่านการบำบัดยาเสพติดโดยมีส่วนร่วมของชุมชน
๓. ผู้ที่ผ่านการบำบัดรักษาได้รับการติดตาม ดูแล และช่วยเหลืออันจะส่งผลให้สามารถดำรงชีวิตอยู่ในสังคม โดยไม่หันกลับไปเสพยาซ้ำอีก

๑๔. โครงการอื่นที่เกี่ยวข้อง -

๖

๑๕. ความเสี่ยงที่สำคัญ และแนวทางในการลดความเสี่ยง

ลำดับ	ความเสี่ยงที่สำคัญ	แนวทางในการลดความเสี่ยง
๑.	ผู้เกี่ยวข้องมีโอกาสรับรู้นโยบาย แนวทางการพัฒนาศักยภาพ การติดตาม ดูแลผู้ป่วยยาเสพติด หลังการบำบัดรักษา ไม่เท่าเทียมกันซึ่งอาจเกิดความเข้าใจคลาดเคลื่อนได้ อีกทั้งมีข้อจำกัดในการบูรณาการร่วมกันในการทำงาน ซึ่งอาจส่งผลให้การดำเนินงานไม่เป็นไปตามวัตถุประสงค์และเป้าหมายที่กำหนด	<ul style="list-style-type: none"> - จัดเวทีการถ่ายทอดนโยบายและแนวทางการดำเนินงานให้ผู้ปฏิบัติทุกระดับ - สนับสนุนงบประมาณ เอกสารวิชาการ คู่มือ แนวทาง และสื่ออื่นๆ อย่างเหมาะสม รวมถึงมีกระบวนการติดตามประเมินผล เยี่ยมเสริมพลัง (Empowerment) หน่วยงานทุกระดับ - จัดเวทีการสรุปทบทเรียนการพัฒนาปัจจัยความสำเร็จเพื่อการต่อยอดและขยายผลต่อไป

.....
 (นายจตุพร จันทร์สว่าง)
 นักวิชาการสาธารณสุขปฏิบัติการ

.....
 (นางสาวทิพวัลย์ ชูประเสริฐ)
 นักวิชาการสาธารณสุขชำนาญการ
 หัวหน้ากลุ่มสุขภาพภาคประชาชนและพัฒนาพฤติกรรมสุขภาพ

.....
 (นายสุเทพ พ่วงแม่กลอง)
 นายช่างเทคนิคอาวุโส
 รองผู้อำนวยการศูนย์สนับสนุนบริการสุขภาพที่ ๑๑

.....
 (นายวันชัย มั่นสัมฤทธิ์)
 ผู้อำนวยการศูนย์สนับสนุนบริการสุขภาพที่ ๑๑



บันทึกข้อความ

ส่วนราชการ กลุ่มสุขภาพภาคประชาชน ศูนย์สนับสนุนบริการสุขภาพที่ ๑๑ โทร. ๐๗๗-๒๐๐๑๔๔๔
ที่ สธ ๐๗๒๖.๐๓/๘๖ วันที่ ๓ พฤษภาคม ๒๕๖๔

เรื่อง ขออนุมัติปรับกิจกรรมและวงเงินงบประมาณภายใต้โครงการขับเคลื่อนพัฒนาความรู้ด้านสุขภาพ
เรียน ผู้อำนวยการศูนย์สนับสนุนบริการสุขภาพที่ ๑๑

ตามบันทึกข้อความ กองสุศึกษา ที่ สธ ๐๗๐๘.๔/ว๘๖๑ วันที่ ๒๓ เมษายน ๒๕๖๔ แจ้งการ
โอนเงินสนับสนุนการดำเนินงานสุศึกษาและพัฒนาพฤติกรรมสุขภาพ เพื่อใช้ในการกิจการดำเนินงานด้าน
สุศึกษาและพัฒนาพฤติกรรมสุขภาพ จัดสรรงบประมาณรายจ่ายประจำปีงบประมาณ พ.ศ. ๒๕๖๔ ให้แก่
ศูนย์สนับสนุนบริการสุขภาพที่ ๑๑ งวดที่ ๑ จำนวน ๔๐,๐๐๐ บาท (-สี่หมื่นบาทถ้วน-) และงวดที่ ๒
จำนวน ๘๕,๐๐๐ บาท (-แปดหมื่นห้าพันบาทถ้วน-) รวมการจัดสรรทั้งสิ้นจำนวน ๑๒๕,๐๐๐ บาท (-หนึ่งแสนสอง
หมื่นห้าพันบาทถ้วน-) นั้น

ในการนี้ กลุ่มสุขภาพภาคประชาชนและพัฒนาพฤติกรรมสุขภาพ ได้พิจารณาแล้ว เพื่อให้
สอดคล้องกับเงินงบประมาณที่ได้รับการจัดสรร และสถานการณ์ปัจจุบันในการดำเนินงานให้บรรลุเป้าหมายที่
กำหนด จึงเห็นควรปรับกิจกรรมและวงเงินงบประมาณ โครงการขับเคลื่อนการดำเนินงานพัฒนาความรู้ด้าน
สุขภาพ เขตสุขภาพที่ ๑๑ ปีงบประมาณ ๒๕๖๔ งบประมาณ ๑๒๕,๐๐๐ บาท (-หนึ่งแสนสองหมื่นห้าพันบาท
ถ้วน-) โดยไม่กระทบวงเงินงบประมาณรวม รายละเอียดตามเอกสารที่แนบมาพร้อมนี้

จึงเรียนมาเพื่อโปรดพิจารณา หากเห็นชอบขอได้โปรดอนุมัติปรับกิจกรรมและวงเงินงบประมาณ
โครงการขับเคลื่อนพัฒนาความรู้ด้านสุขภาพต่อไปด้วย จะเป็นพระคุณ

(นางสาวพลอยไพลิน จันทรมณี)
นักวิชาการสาธารณสุขปฏิบัติการ

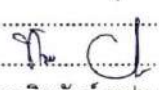
ความเห็นของหัวหน้ากลุ่ม
โปรดพิจารณาอนุมัติ
.....
ลงชื่อ 
(นางสาวพิชญ์ ชูประเสริฐ)
ตำแหน่ง นักวิชาการสาธารณสุขชำนาญการ

คำสั่ง
อนุมัติ



(นายวันชัย มั่นสัมฤทธิ์)
ผู้อำนวยการศูนย์สนับสนุนบริการสุขภาพที่ ๑๑

๐ 3 พ.ค. 2564

๗. รายละเอียดงบประมาณ

งบประมาณรายจ่ายประจำปีงบประมาณ พ.ศ.๒๕๖๔ ตามโครงการขับเคลื่อนการดำเนินงานพัฒนาความรู้ด้านสุขภาพ กองสุศึกษา ทั้งสิ้น ๑๒๕,๐๐๐ บาท(-หนึ่งแสนสองหมื่นห้าพันบาทถ้วน-) โดยมีรายละเอียดงบประมาณ ดังนี้

งบประมาณงวดที่ ๑ รหัสผลผลิต P๓๐๕๘ (P๕๑) จำนวน ๔๐,๐๐๐ บาท

กิจกรรมการขับเคลื่อนการดำเนินงานพัฒนาความรู้ด้านสุขภาพระดับเขตสุขภาพที่ ๑๑		
กิจกรรมที่ ๑ ประชุมการขับเคลื่อนงานสุศึกษาและพัฒนาพฤติกรรมสุขภาพ ในพื้นที่ต้นแบบระดับจังหวัด		
- ค่าอาหารกลางวัน	๒๕ คน X ๕๐ บาท X ๑ มื้อ X ๔ ครั้ง	= ๕,๐๐๐ บาท
- ค่าอาหารว่างและเครื่องดื่ม	๒๕ คน X ๒๐ บาท X ๒ มื้อ X ๔ ครั้ง	= ๔,๐๐๐ บาท
		รวมเป็นเงิน ๙,๐๐๐ บาท
กิจกรรมที่ ๒ สื่อคู่มือการพัฒนาความรู้และพฤติกรรมสุขภาพ มาตรฐานงานสุศึกษาใน รพ.สต.		
- ค่าจัดทำคู่มือ	๓๕๓ เล่ม X ๓๒ บาท	= ๑๑,๒๙๖ บาท
		รวมเป็นเงิน ๑๑,๒๙๖ บาท
กิจกรรมที่ ๓ ติดตาม ประเมิน เยี่ยมเสริมพลัง งานสุขภาพภาคประชาชนและพัฒนาพฤติกรรมสุขภาพ		
- ค่าที่พัก(เหมาจ่าย)	๔ คน X ๘๐๐ บาท X ๔ ครั้ง	= ๑๒,๘๐๐ บาท
- ค่าเบี้ยเลี้ยง	๔ คน X ๒๔๐ บาท X ๔ ครั้ง	= ๓,๘๔๐ บาท
- ค่าน้ำมันเชื้อเพลิง		= ๓,๐๖๔ บาท
		รวมเป็นเงิน ๑๙,๗๐๔ บาท

งบประมาณงวดที่ ๒ รหัสผลผลิต P๓๐๖๖ (P๓) จำนวน ๘๕,๐๐๐ บาท

กิจกรรมที่ ๔ ประชุมคัดเลือกพื้นที่ต้นแบบการส่งเสริมความรู้ด้านสุขภาพ ประเภทต้นแบบชุมชนรอบรู้ด้านสุขภาพ ประเภทหมู่บ้านปรับเปลี่ยนพฤติกรรมสุขภาพ และโรงเรียนส่งเสริมสุขภาพัญญัติแห่งชาติ ระดับเขตสุขภาพที่ ๑๑		
- ค่าตอบแทนกรรมการ	๓ คน X ๕๐๐ บาท	= ๑,๕๐๐ บาท
- ค่าจัดทำชุดประกาศนียบัตรพร้อมกรอบ	๑๒ ชุด X ๒๐๐ บาท	= ๒,๔๐๐ บาท
- ค่าเงินรางวัลประกวดแข่งขัน(ประเภททีม)	๙ รางวัล	
รางวัลที่ ๑ จำนวน ๓ รางวัลๆละ ๕,๐๐๐ บาท		= ๑๕,๐๐๐ บาท
รางวัลที่ ๒ จำนวน ๓ รางวัลๆละ ๓,๐๐๐ บาท		= ๙,๐๐๐ บาท
รางวัลที่ ๓ จำนวน ๓ รางวัลๆละ ๒,๐๐๐ บาท		= ๖,๐๐๐ บาท
-ค่าวัสดุและถ่ายเอกสาร		= ๕,๑๐๐ บาท
		รวมเป็นเงิน ๓๙,๐๐๐ บาท

กิจกรรมที่ ๕ สื่อคู่มือการพัฒนาความรู้และพฤติกรรมสุขภาพ มาตรฐานงานสุศึกษาในโรงพยาบาล		
- ค่าจัดทำคู่มือ	๒๐๐ เล่ม X ๑๗๐ บาท	= ๓๔,๐๐๐ บาท
		รวมเป็นเงิน ๓๔,๐๐๐ บาท

กิจกรรมที่ ๖ สื่อคู่มือการพัฒนาความรู้และพฤติกรรมสุขภาพ มาตรฐานงานสุศึกษาใน รพ.สต.		
- ค่าจัดทำคู่มือ	๓๗๕ เล่ม X ๓๒ บาท	= ๑๒,๐๐๐ บาท
		รวมเป็นเงิน ๑๒,๐๐๐ บาท

หมายเหตุ ทุกรายการสามารถถัวจ่ายกันได้

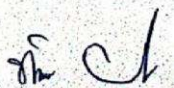
๘. แผนการดำเนินงาน : โครงการขับเคลื่อนการดำเนินงานพัฒนาความรู้ด้านสุขภาพ เขตสุขภาพที่ ๑๑ ปีงบประมาณ ๒๕๖๔

ระยะเวลาดำเนินงาน : ๑ ตุลาคม ๒๕๖๓ ถึง ๓๐ กันยายน ๒๕๖๔

ค่าน้ำหนักร้อยละความสำเร็จ : ร้อยละ ๑๐๐

ขั้นตอนการดำเนินงาน : ร้อยละ ๑๐๐

ลำดับ	กิจกรรม/ขั้นตอน	คค.	พย.	ธค.	มค.	กพ.	มีค.	เมย.	พค.	มิย.	กค.	สค.	กย.	ค่าน้ำหนัก
๑	ประชุมการขับเคลื่อนงานสุขภาพศึกษาและพัฒนาพฤติกรรมสุขภาพในพื้นที่ต้นแบบระดับจังหวัด								●	●				๒๐
๒	ติดตาม ประเมิน เยี่ยมเสริมพลัง งานสุขภาพภาคประชาชนและพัฒนาพฤติกรรมสุขภาพ	●	●	●	●	●	●	●	●	●				๒๐
๓	สื่อคู่มือการพัฒนาความรู้และพฤติกรรมสุขภาพ มาตรฐานงานสุขภาพศึกษาใน รพ.สต.								●	●				๒๐
๔	สื่อคู่มือการพัฒนาความรู้และพฤติกรรมสุขภาพ มาตรฐานงานสุขภาพศึกษาในโรงพยาบาล								●	●				๒๐
๕	ประชุมคัดเลือกพื้นที่ต้นแบบการส่งเสริมความรู้ด้านสุขภาพ ประเภทต้นแบบชุมชนรอบรู้ด้านสุขภาพ ประเภทหมู่บ้านปรับเปลี่ยนพฤติกรรมสุขภาพ และโรงเรียนส่งเสริมสุขภาพัญญัติแห่งชาติ ระดับเขตสุขภาพที่ ๑๑									●				๒๐

๒๗



บันทึกข้อความ

ส่วนราชการ กลุ่มสุขภาพภาคประชาชน ศูนย์สนับสนุนบริการสุขภาพที่ ๑๑ โทร. ต่อ ๑๐๔.....
ที่...สธ.๐๗๒๖.๐๓/๕..... วันที่ ๑๓ มกราคม ๒๕๖๔.....

เรื่อง ขออนุมัติโครงการ.....

เรียน ผู้อำนวยการศูนย์สนับสนุนบริการสุขภาพที่ ๑๑

ด้วย กลุ่มสุขภาพภาคประชาชนและพัฒนาพฤติกรรมสุขภาพ ได้จัดทำโครงการขับเคลื่อนการดำเนินงานพัฒนาความรู้ด้านสุขภาพ เขตสุขภาพที่ ๑๑ ปีงบประมาณ ๒๕๖๔ เพื่อส่งเสริมสนับสนุนการดำเนินงานของเครือข่าย ให้มีการดำเนินงานพัฒนาความรู้ด้านสุขภาพ และพัฒนาคุณภาพงานสุขภาพที่ครอบคลุมและเหมาะสม โดยใช้งบประมาณ รหัส P๕๑ และ P๓ จำนวน ๒๘๑,๐๐๐ บาท(-สองแสนแปดหมื่นหนึ่งพันบาทถ้วน-) นั้น

ในการนี้ เพื่อให้การดำเนินงานเป็นไปอย่างมีประสิทธิภาพ บรรลุตามวัตถุประสงค์ กลุ่มสุขภาพภาคประชาชนและพัฒนาพฤติกรรมสุขภาพ จึงขออนุมัติจัดทำโครงการขับเคลื่อนการดำเนินงานพัฒนาความรู้ด้านสุขภาพ เขตสุขภาพที่ ๑๑ ปีงบประมาณ ๒๕๖๔ ตามเอกสารแนบ

จึงเรียนมาเพื่อโปรดพิจารณา

๑. ขอความเห็นชอบและลงนามอนุมัติโครงการ ตามเอกสารที่แนบมาพร้อมกันนี้
๒. อนุมัติให้ดำเนินงานกิจกรรมตามโครงการด้วย จะเป็นพระคุณ

(ลงชื่อ).....

(นางสาวพลอยไพลิน จันทร์มณี)

ตำแหน่ง นักวิชาการสาธารณสุขปฏิบัติการ

ความเห็นของหัวหน้ากลุ่ม

โปรดพิจารณาอนุมัติ

(ลงชื่อ).....

(นางสาวทิพวัลย์ ชูประเสริฐ)

ตำแหน่ง นักวิชาการสาธารณสุขชำนาญการ

คำสั่ง
อนุมัติ ๒๐๑/๒๕๖๔

(นายวันชัย มั่นสัมฤทธิ์)

ผู้อำนวยการศูนย์สนับสนุนบริการสุขภาพที่ ๑๑

รหัสโครงการ : ๖๔-๐๐๔๑๒๖๖๐๐.๘๐๖-๖๔๑๑๒๐๐-๒๑๐๐๗๓๖๐๐๓P๓๐๖๖-๐๘

โครงการขับเคลื่อนการดำเนินงานพัฒนาความรอบรู้ด้านสุขภาพ เขตสุขภาพที่ ๑๑ ปีงบประมาณ ๒๕๖๔

๑. ความสำคัญของโครงการ/หลักการและเหตุผล

การเปลี่ยนแปลงทางด้านเศรษฐกิจและสังคมในปัจจุบันทั่วโลก มีลักษณะเป็นทุนนิยมมากขึ้นมุ่งแสวงหาผลกำไร ทำให้เศรษฐกิจเกิดความเหลื่อมล้ำในสังคมไทย จากเดิมเป็นสังคมตะวันออกเปลี่ยนเป็นสังคมตะวันตกมากขึ้น จากสังคมเกษตรเป็นสังคมอุตสาหกรรม สังคมชนบทกลายเป็นสังคมเมือง ทำให้แบบแผนการดำรงชีวิตเปลี่ยนไป เป็นปัจจัยเสี่ยงหลักที่สำคัญที่เป็นภัยคุกคามสุขภาพ ทำให้เกิดปัญหาสุขภาพจากโรคไม่ติดต่อเรื้อรัง หรือเรียกว่า โรควิถีชีวิต ได้แก่ โรคเบาหวาน โรคความดันโลหิตสูง โรคหัวใจ โรคหลอดเลือดสมอง และโรคมะเร็ง มีแนวโน้มเพิ่มขึ้นโดยตลอด และองค์การอนามัยโลกได้คาดการณ์ว่าในปี ๒๕๖๕ ทั่วโลกจะมีผู้เสียชีวิตประมาณ ๒๕ ล้านคน หากไม่สามารถหยุดยั้งพฤติกรรมเสี่ยงเหล่านั้นได้ รวมไปถึงโรคติดต่อที่เกิดขึ้นในปัจจุบัน คือ COVID-๑๙ การสร้างภูมิคุ้มกันที่เข้มแข็งให้กับคนไทยโดยการมีส่วนร่วมในการตัดสินใจของประชาชน ด้วยแนวคิดในการพัฒนาวิถีชีวิตไทยให้ห่างไกลและปราศจากปัจจัยเสี่ยงมีปัจจัยเสริมที่เอื้อต่อการปรับเปลี่ยนพฤติกรรมสุขภาพที่ดี สร้างภูมิคุ้มกันและสุขภาพของทั้งสังคม สามารถลดโรคและภัยคุกคามสุขภาพได้ และนโยบายเน้นหนัก “การสร้างสุขภาพมากกว่าการซ่อมสุขภาพ” ซึ่งจะต้องมีการส่งเสริมสนับสนุนให้ประชาชนกลุ่มเป้าหมายมีส่วนร่วมในการดำเนินงานปลูกฝังและปรับเปลี่ยนพฤติกรรมสุขภาพ ที่ถูกต้องและเหมาะสมกับวิถีชีวิต ด้วยงานสุขศึกษาในชุมชนในรูปแบบหมู่บ้านปรับเปลี่ยนพฤติกรรมสุขภาพและโรงเรียนส่งเสริมสุขภาพ โดยมุ่งเป้าหมายเพื่อให้ประชาชนทุกคนสามารถดูแลสุขภาพตนเองได้ และชุมชนจัดการสุขภาพเพื่อการพัฒนาตนเองด้านสุขภาพได้อย่างยั่งยืน ละดำเนินงานสุขศึกษาในสถานบริการสุขภาพที่เป็นไปตามมาตรฐานงานสุขศึกษา มีการดำเนินงานสุขศึกษาและพัฒนาพฤติกรรมสุขภาพที่มีคุณภาพ เพื่อให้ประชาชนเกิดการเรียนรู้ด้านสุขภาพ และมีการดูแลสุขภาพตนเอง ครอบครัวและชุมชนอย่างยั่งยืน

เพื่อให้การดำเนินการสร้างเสริมความรอบรู้ด้านสุขภาพ ปลูกฝังและปรับเปลี่ยนพฤติกรรมสุขภาพของประชาชนให้พื้นที่บรรลุเป้าหมาย จึงจัดทำโครงการขับเคลื่อนการดำเนินงานพัฒนาความรอบรู้ด้านสุขภาพ เขตสุขภาพที่ ๑๑ ปีงบประมาณ ๒๕๖๔ เพื่อส่งเสริมสนับสนุนการดำเนินงานของเครือข่ายให้มีการดำเนินงานพัฒนาความรอบรู้ด้านสุขภาพ และพัฒนาคุณภาพงานสุขศึกษาที่ครอบคลุมและเหมาะสม

๒. วัตถุประสงค์

- ๒.๑ เพื่อให้สถานบริการสุขภาพภาครัฐได้รับการส่งเสริมให้มีศักยภาพในการดำเนินงานสุขภาพและพัฒนาพฤติกรรมสุขภาพที่มีคุณภาพตามมาตรฐานงานสุขภาพ
- ๒.๒ เพื่อส่งเสริมสนับสนุนและพัฒนาหมู่บ้านปรับเปลี่ยนพฤติกรรมสุขภาพและโรงเรียนส่งเสริมสุขภาพัญญัติแห่งชาติ
- ๒.๓ เพื่อยกระดับการดำเนินงานชุมชนรอบรู้ด้านสุขภาพ
- ๒.๔ เพื่อส่งเสริมสนับสนุนให้ประชาชนกลุ่มวัยทำงานและเด็กวัยเรียนกลุ่มเป้าหมายมีความรอบรู้ด้านสุขภาพและพฤติกรรมสุขภาพที่ถูกต้อง
- ๒.๕ เพื่อส่งเสริมให้มีแกนนำสุขภาพในสถานศึกษา

๓. ขอบเขตของโครงการ/พื้นที่เป้าหมาย/กลุ่มเป้าหมาย

๓.๑ พื้นที่เป้าหมาย

เขตสุขภาพที่ ๑๑ ครอบคลุมพื้นที่ ๗ จังหวัด

๓.๒ กลุ่มเป้าหมาย

- ๓.๒.๑ สถานบริการสุขภาพภาครัฐ ได้รับการส่งเสริมให้มีศักยภาพในการดำเนินงานสุขภาพและพัฒนาพฤติกรรมสุขภาพที่มีคุณภาพตามมาตรฐานงานสุขภาพ และมาตรฐานระบบบริการสุขภาพด้านสุขภาพ (รพศ. รพท. รพช. รพ.สต.)
- ๓.๒.๒ หมู่บ้านเป้าหมายได้รับการส่งเสริมการพัฒนารอบรู้ด้านสุขภาพและพัฒนาพฤติกรรมสุขภาพ ในรูปแบบหมู่บ้านปรับเปลี่ยนพฤติกรรมสุขภาพ
- ๓.๒.๓ โรงเรียนได้รับการส่งเสริมการพัฒนารอบรู้ด้านสุขภาพและพัฒนาพฤติกรรมสุขภาพในรูปแบบโรงเรียนส่งเสริมสุขภาพัญญัติ

๔. ผลผลิต/ผลลัพธ์ของโครงการ

๔.๑ ผลผลิต

- ๔.๑.๑ สถานบริการสุขภาพภาครัฐได้รับการส่งเสริมพัฒนาคุณภาพงานสุขภาพ ตามมาตรฐานงานสุขภาพ และมาตรฐานระบบบริการสุขภาพด้านสุขภาพ
- ๔.๑.๒ ชุมชนได้รับการส่งเสริมให้มีการดำเนินงานพัฒนาความรอบรู้ด้านสุขภาพให้กับประชาชนกลุ่มเป้าหมาย

๔.๒ ผลลัพธ์

- ๔.๒.๑ สถานบริการสุขภาพภาครัฐได้รับการส่งเสริมพัฒนาคุณภาพงานสุขภาพตามมาตรฐานงานสุขภาพ และมาตรฐานระบบบริการสุขภาพด้านสุขภาพ ผ่านการประเมินตามเกณฑ์ที่กำหนด
- ๔.๒.๒ ชุมชนมีการดำเนินงานพัฒนาความรอบรู้ด้านสุขภาพให้ประชาชนกลุ่มเป้าหมาย
- ๔.๒.๓ ประชาชนกลุ่มวัยเรียน วัยทำงานมีศักยภาพในการจัดการสุขภาพตนเอง

๕. ตัวชี้วัดความสำเร็จของโครงการ

- ๕.๑ ร้อยละของสถานบริการสุขภาพภาครัฐได้รับการส่งเสริมพัฒนาคุณภาพงานสุขศึกษาตามมาตรฐานระบบบริการสุขภาพด้านสุขศึกษา ผ่านการประเมินตามเกณฑ์ที่กำหนด(ร้อยละ ๘๐)
- ๕.๒ ร้อยละของสถานบริการสุขภาพภาครัฐระดับปฐมภูมิ (รพ.สต.)ได้รับการส่งเสริมพัฒนาคุณภาพงานสุขศึกษาตามมาตรฐานที่กำหนด(ร้อยละ ๖๐)
- ๕.๓ ร้อยละหมู่บ้านมีการดำเนินงานพัฒนาความรอบรู้ด้านสุขภาพและพัฒนาพฤติกรรมสุขภาพ (ร้อยละ ๖๐)
- ๕.๔ ร้อยละของโรงเรียนมีการดำเนินงานพัฒนาความรอบรู้ด้านสุขภาพและพัฒนาพฤติกรรมสุขภาพ (ร้อยละ ๖๐)
- ๕.๕ จำนวนต้นแบบชุมชนรอบรู้ด้านสุขภาพ(๑๒ เขต)
- ๕.๖ ร้อยละของประชาชนวัยเรียน วัยทำงานมีศักยภาพในการจัดการสุขภาพ
-ระดับพอใช้ขึ้นไป ร้อยละ ๘๐
-ระดับดีขึ้นไป ร้อยละ ๖๐

๖. ความเชื่อมโยงยุทธศาสตร์/ผลผลิตกรม

ยุทธศาสตร์ชาติ: ยุทธศาสตร์ด้านการพัฒนาและเสริมสร้างทรัพยากรมนุษย์

ยุทธศาสตร์กรมสนับสนุนบริการสุขภาพ : พัฒนาและยกระดับการจัดการสุขภาพภาคประชาชนโดยการมีส่วนร่วมของประชาชนและเครือข่าย

ผลผลิตกรมสนับสนุนบริการสุขภาพ: ผลผลิตที่ ๓ ประชาชนและชุมชนสามารถจัดการสุขภาพเพื่อการพึ่งพาตนเอง

กิจกรรมหลักที่ ๑: ส่งเสริม พัฒนา สนับสนุน อาสาสมัครสาธารณสุขประจำหมู่บ้าน(อสม.) ภาควิชาเครือข่ายในการจัดการสุขภาพชุมชนและพัฒนาความรอบรู้ด้านสุขภาพและการสื่อสารสุขภาพของประชาชน

๗. รายละเอียดงบประมาณ

งบประมาณรายจ่ายประจำปีงบประมาณ พ.ศ.๒๕๖๔ ตามโครงการขับเคลื่อนการดำเนินงานพัฒนาความรอบรู้ด้านสุขภาพ กองสุศึกษา ทั้งสิ้น ๒๘๑,๐๐๐ บาท(-สองแสนแปดหมื่นหนึ่งพันบาทถ้วน-) โดยมีรายละเอียดงบประมาณ ดังนี้

งบประมาณงวดที่ ๑ รหัสผลผลิต P๓๐๕๘ (P๕๑)

กิจกรรมการขับเคลื่อนการดำเนินงานพัฒนาความรอบรู้ด้านสุขภาพระดับเขตสุขภาพที่ ๑๑

กิจกรรมที่ ๑ ประชุมการขับเคลื่อนงานสุขศึกษาและพัฒนาพฤติกรรมสุขภาพ ระดับเขตสุขภาพที่ ๑๑

- จ้างเช่าโปรแกรมประชุมทางไกลออนไลน์

= ๑๒,๐๐๐ บาท

รวมเป็นเงิน ๑๒,๐๐๐ บาท

๔

กิจกรรมที่ ๒ ติดตาม ประเมิน เยี่ยมเสริมพลัง งานสุขภาพภาคประชาชนและพัฒนาพฤติกรรมสุขภาพ

- ค่าที่พัก(เหมาจ่าย)	๔ คน X ๘๐๐ บาท	X ๕ ครั้ง	= ๑๖,๐๐๐ บาท
- ค่าเบี้ยเลี้ยง	๔ คน X ๒๔๐ บาท	X ๕ ครั้ง	= ๔,๘๐๐ บาท
- ค่าน้ำมันเชื้อเพลิง			= ๗,๒๐๐ บาท

รวมเป็นเงิน ๒๘,๐๐๐ บาท

งบประมาณงวดที่ ๒ รหัสผลผลิต P๓๐๖๖ (P๓)

กิจกรรมที่ ๓ ประชุมคัดเลือกพื้นที่ต้นแบบการส่งเสริมความรู้ด้านสุขภาพ ประเภทต้นแบบชุมชนรอบรู้ด้านสุขภาพ ประเภทต้นแบบชุมชนรอบรู้ด้านสุขภาพ ประเภทหมู่บ้านปรับเปลี่ยนพฤติกรรมสุขภาพ และ โรงเรียนส่งเสริมสุขภาพัญญัติแห่งชาติ ระดับเขตสุขภาพที่ ๑๑

- ค่าอาหารกลางวัน	๔๐ คน X ๒๕๐ บาท	X ๑ มื้อ	= ๑๐,๐๐๐ บาท
- ค่าอาหารว่างพร้อมเครื่องดื่ม	๔๐ คน X ๓๕ บาท	X ๒ มื้อ	= ๒,๘๐๐ บาท
- ค่าที่พัก	๓๒ คน X ๖๕๐ บาท	X ๑ คืน	= ๒๐,๘๐๐ บาท
- ค่าพาหนะเดินทางกรรมการ			= ๑๕,๐๐๐ บาท
- ค่าตอบแทนกรรมการ	๓ คน X ๕๐๐ บาท		= ๑,๕๐๐ บาท
- ค่าพาหนะเดินทางผู้เข้าร่วม	๓๐ คน X ๑,๐๐๐ บาท		= ๓๐,๐๐๐ บาท
- ค่าโล่รางวัล	๙ โล่ X ๑,๐๐๐ บาท		= ๙,๐๐๐ บาท
- ค่าจัดทำชุดประกาศนียบัตรพร้อมกรอบ	๑๒ ชุด X ๒๐๐ บาท		= ๒,๔๐๐ บาท
- ค่าเงินรางวัลการประกวดแข่งขัน(ประเภททีม)	๙ รางวัล		
รางวัลที่ ๑ จำนวน ๓ รางวัลๆละ ๕,๐๐๐ บาท			= ๑๕,๐๐๐ บาท
รางวัลที่ ๒ จำนวน ๓ รางวัลๆละ ๓,๐๐๐ บาท			= ๙,๐๐๐ บาท
รางวัลที่ ๓ จำนวน ๓ รางวัลๆละ ๒,๐๐๐ บาท			= ๖,๐๐๐ บาท
- ค่าวัสดุและถ่ายเอกสาร			= ๔๒๐ บาท

รวมเป็นเงิน ๑๒๑,๙๒๐ บาท

กิจกรรมที่ ๔ ประชุม อบรมการขับเคลื่อนการดำเนินงานพัฒนาความรู้ด้านสุขภาพ ในระดับจังหวัด

- ค่าอาหารกลางวัน	๔๕๘ คน X ๒๐๐ บาท	X ๑ มื้อ	= ๙๑,๖๐๐ บาท
- ค่าอาหารว่างพร้อมเครื่องดื่ม	๔๕๘ คน X ๓๐ บาท	X ๒ มื้อ	= ๒๗,๔๘๐ บาท

รวมเป็นเงิน ๑๑๙,๐๘๐ บาท

หมายเหตุ ทุกรายการสามารถถัวจ่ายกันได้

๕

๔. แผนการดำเนินงาน : โครงการขับเคลื่อนการดำเนินงานพัฒนาความรู้ด้านสุขภาพ เขตสุขภาพที่ ๑๑ ปีงบประมาณ ๒๕๖๔

ระยะเวลาดำเนินงาน : ๑ ตุลาคม ๒๕๖๓ ถึง ๓๐ กันยายน ๒๕๖๔

ค่าน้ำหนักร้อยละความสำเร็จ : ร้อยละ ๑๐๐

ขั้นตอนการดำเนินงาน : ร้อยละ ๑๐๐

ลำดับ	กิจกรรม/ขั้นตอน	ตค.	พย.	ธค.	มค.	กพ.	มีค.	เมย.	พค.	มิย.	กค.	สค.	กย.	ค่าน้ำหนัก
๑	ประชุมการขับเคลื่อนงานสุขภาพระดับเขตสุขภาพที่ ๑๑			●	●	●								๒๕
๒	ติดตาม ประเมิน เที่ยมเสริมพลัง งานสุขภาพภาคประชาชน และพัฒนาพฤติกรรมสุขภาพ	●	●	●	●	●	●	●	●	●	●	●	●	๒๕
๓	ประชุมคัดเลือกพื้นที่ต้นแบบการส่งเสริมความรู้ด้านสุขภาพ ประเภทต้นแบบชุมชนรอบรู้ ด้านสุขภาพ ประเภทต้นแบบชุมชนรอบรู้ด้านสุขภาพ ประเภทหมู่บ้านปรับเปลี่ยนพฤติกรรมสุขภาพ และโรงเรียนส่งเสริมสุขภาพวิถีแห่งชาติ ระดับเขตสุขภาพที่ ๑๑									●	●	●		๒๕
๔	ประชุม อบรมการขับเคลื่อนการดำเนินงานพัฒนาความรู้ด้านสุขภาพ ในระดับจังหวัด									●	●	●	●	๒๕

๖

๙. ผู้เกี่ยวข้องกับโครงการ

๑. สำนักงานสาธารณสุขจังหวัดในเขตสุขภาพที่ ๑๑
๒. สำนักงานสาธารณสุขอำเภอในเขตสุขภาพที่ ๑๑
๓. โรงพยาบาล/โรงพยาบาลส่งเสริมสุขภาพตำบล (รพ.สต.) ในเขตสุขภาพที่ ๑๑
๔. อสม./ อสค./ ผู้นำชุมชน/ ประชาชนในเขตสุขภาพที่ ๑๑
๕. ศูนย์วิชาการต่างๆ ที่เกี่ยวข้อง

๑๐. ประโยชน์ที่จะได้รับ

๑. สถานบริการสุขภาพภาครัฐได้รับการส่งเสริมพัฒนาคุณภาพงานสุขศึกษาตามมาตรฐานงานสุขศึกษาและมาตรฐานระบบบริการสุขภาพด้านสุขศึกษา ผ่านการประเมินตามเกณฑ์ที่กำหนด
๒. ชุมชนมีการดำเนินงานพัฒนาความรู้ด้านสุขภาพให้ประชาชนกลุ่มเป้าหมาย
๓. ประชาชนกลุ่มวัยเรียน วัยทำงานมีศักยภาพในการจัดการสุขภาพตนเอง

๑๑. โครงการอื่นที่เกี่ยวข้อง -

๑๒. ความเสี่ยงที่สำคัญ และแนวทางในการลดความเสี่ยง

ลำดับ	ความเสี่ยงที่สำคัญ	แนวทางในการลดความเสี่ยง
๑.	สถานการณ์การระบาดของโรค COVID-19 ส่งผลกระทบต่อการสื่อสารกับกลุ่มเป้าหมาย	- ปรับเปลี่ยนวิธีการสื่อสารกับกลุ่มเป้าหมายเป็นวิธีการทางสื่อออนไลน์
๒.	ความรู้ ความเข้าใจของเครือข่ายผู้รับผิดชอบงานต่อการดำเนินงานขับเคลื่อนงานความรู้ด้านสุขภาพ	- เจ้าหน้าที่สร้างความเชื่อมั่น พัฒนาศักยภาพให้อย่างต่อเนื่อง - กระตุ้นให้มีการศึกษา ทบทวนเรียนรู้ด้วยตนเอง - สนับสนุนคู่มือ การดำเนินงาน

๗

๑๓. ผู้รับผิดชอบ

กลุ่มสุขภาพภาคประชาชนและพัฒนาพฤติกรรมสุขภาพ ศูนย์สนับสนุนบริการสุขภาพที่ ๑๑

.....ผู้เขียนโครงการ
(นางสาวพลอยไพลิน จันทร์มณี)
นักวิชาการสาธารณสุขปฏิบัติการ

.....ผู้เสนอโครงการ
(นางสาวทิพวัลย์ ชูประเสริฐ)
นักวิชาการสาธารณสุขชำนาญการ
หัวหน้ากลุ่มสุขภาพภาคประชาชนและพัฒนาพฤติกรรมสุขภาพ

.....ผู้เห็นชอบโครงการ
(นายสุเทพ พ่วงแม่กลอง)
นายช่างเทคนิคอาวุโส
รองผู้อำนวยการศูนย์สนับสนุนบริการสุขภาพที่ ๑๑

.....ผู้อนุมัติโครงการ
(นายวันชัย มั่นสัมฤทธิ์)
ผู้อำนวยการศูนย์สนับสนุนบริการสุขภาพที่ ๑๑



บันทึกข้อความ

ส่วนราชการ กลุ่มคุ้มครองผู้บริโภคด้านบริการสุขภาพ ศูนย์สนับสนุนบริการสุขภาพที่ ๑๑ โทร. ๐๗๗-๒๐๐๑๔๙
ที่ สธ ๐๗๒๖.๐๖/๓๖ วันที่ ๖ กรกฎาคม ๒๕๖๔

เรื่อง ขอปรับปรุงกรมภายใต้โครงการส่งเสริม สนับสนุน ควบคุม กำกับ และพัฒนาเครือข่ายการเฝ้าระวัง และคุ้มครองผู้บริโภคด้านบริการสุขภาพในสถานพยาบาล สถานประกอบการเพื่อสุขภาพ ให้ได้มาตรฐานตามที่กฎหมายกำหนดและพัฒนาสู่ระดับสากล ประจำปีงบประมาณ พ.ศ.๒๕๖๔

เรียน ผู้อำนวยการศูนย์สนับสนุนบริการสุขภาพที่ ๑๑

ตามหนังสือ กลุ่มแผนงานสำนักงานเลขาธิการกรม กรมสนับสนุนบริการสุขภาพ ที่ สธ ๐๓๐๑.๗/๑๘๙๒ ลงวันที่ ๒ กรกฎาคม ๒๕๖๔ แจ้งการจัดสรรงบกลางกรมสนับสนุนบริการสุขภาพ เพิ่มเติมเพื่อดำเนินการส่งเสริม พัฒนา ควบคุมกำกับมาตรฐานกิจการการดูแลผู้สูงอายุหรือผู้มีภาวะพึ่งพิง เพื่อให้สอดคล้องกับภารกิจตามพระราชบัญญัติสถานประกอบการเพื่อสุขภาพ พ.ศ. ๒๕๕๙ กิจการการดูแลผู้สูงอายุหรือผู้มีภาวะพึ่งพิง และให้ดำเนินการปรับปรุงกิจกรรม และงบประมาณ ภายใต้โครงการในภารกิจด้านคุ้มครองผู้บริโภคของหน่วยงานเพื่อรองรับการใช้จ่ายงบประมาณต่อไป นั้น

ในการนี้ กลุ่มคุ้มครองผู้บริโภคด้านบริการสุขภาพ จึงขอส่งโครงการที่ได้ปรับปรุงกิจกรรม และงบประมาณ ภายใต้โครงการในภารกิจด้านคุ้มครองผู้บริโภค รายละเอียดตามเอกสารที่แนบมาพร้อมนี้

จึงเรียนมาเพื่อโปรดดำเนินการต่อไปด้วย จะเป็นพระคุณ

(นายกิตติศักดิ์ ก่ำดี)
หัวหน้ากลุ่มคุ้มครองผู้บริโภคด้านบริการสุขภาพ

อนุมัติ /

(นายวันชัย มั่นสัมฤทธิ์)
ผู้อำนวยการศูนย์สนับสนุนบริการสุขภาพที่ ๑๑

= 6 กค. 2564

รหัสโครงการ :
 ชื่อโครงการ : โครงการส่งเสริม สนับสนุน ควบคุม กำกับ และพัฒนาเครือข่ายการเฝ้าระวังและคุ้มครองผู้บริโภค
 ด้านบริการสุขภาพในสถานพยาบาล สถานประกอบการเพื่อสุขภาพ ให้ได้มาตรฐานตามที่กฎหมายกำหนดและ
 พัฒนาสู่ระดับสากล ประจำปีงบประมาณ พ.ศ.๒๕๖๔ (กิจการการดูแลผู้สูงอายุหรือผู้มีภาวะพึ่งพิง)

ความสำคัญของโครงการ/หลักการเหตุผล

แผนยุทธศาสตร์ชาติ ระยะ ๒๐ ปี ของกระทรวงสาธารณสุข (พ.ศ.๒๕๖๐-๒๕๗๙) เป็นแผนการปฏิรูประบบสาธารณสุข ที่กำหนดวิสัยทัศน์สู่การเป็นองค์กรหลักด้านสุขภาพที่ร่วมพลังสังคม ด้วยการมีส่วนร่วมอย่างยั่งยืนของทุกภาคส่วนในการพัฒนาและอภิบาลระบบสุขภาพ ซึ่งกรมสนับสนุนบริการสุขภาพ ได้กำหนดกรอบแนวทางพันธกิจดำเนินการไว้อย่างสอดคล้อง ด้วยการสนับสนุนให้ประชาชน เป็นศูนย์กลางของการพัฒนาความมั่นคงด้านสุขภาพ เสริมสร้างพลังของประเทศในการขับเคลื่อน ไปสู่การเติบโตทางเศรษฐกิจที่พัฒนาจากนวัตกรรมภายใต้สภาวะแวดล้อมนโยบายประเทศไทย ๔.๐ และบริบท ของเป้าหมายการพัฒนาอย่างยั่งยืน และจัดทำยุทธศาสตร์ระยะ ๒๐ ปี เพื่อใช้เป็นกรอบแนวทาง การวางแผนภารกิจการคุ้มครองผู้บริโภคด้านบริการสุขภาพ โดยมีกลไกการขับเคลื่อนงานคุ้มครองผู้บริโภค ด้านบริการสุขภาพผ่านศูนย์สนับสนุนบริการสุขภาพเขต โดยศูนย์สนับสนุนบริการสุขภาพเขต มีภารกิจสำคัญ ด้านคุ้มครองผู้บริโภคด้านบริการสุขภาพ และการส่งเสริม พัฒนามาตรฐานสถานพยาบาลเอกชนและ สถานประกอบการเพื่อสุขภาพ ในส่วนภูมิภาค ให้มีคุณภาพมาตรฐาน ตามพระราชบัญญัติสถานพยาบาล พ.ศ.๒๕๕๑ และพระราชบัญญัติสถานประกอบการเพื่อสุขภาพ พ.ศ.๒๕๕๙ ประกอบกับกรมสนับสนุนบริการสุขภาพ ได้มอบหมายให้ผู้อำนวยการศูนย์สนับสนุนบริการสุขภาพที่ ๑-๑๒ เป็นผู้อนุญาตแทนอธิบดีกรมสนับสนุน บริการสุขภาพ ตามพระราชบัญญัติสถานประกอบการเพื่อสุขภาพ พ.ศ. ๒๕๕๙ ประเภทกิจการการดูแลผู้สูงอายุหรือ ผู้มีภาวะพึ่งพิง ในเขตพื้นที่จังหวัดที่มีอำนาจหน้าที่กำกับดูแลและรับผิดชอบในการปฏิบัติราชการ

ดังนั้น ศูนย์สนับสนุนบริการสุขภาพที่ ๑๑ จึงจัดทำโครงการส่งเสริม สนับสนุน ควบคุม กำกับ สถานประกอบการเพื่อสุขภาพ ประเภทกิจการการดูแลผู้สูงอายุหรือผู้มีภาวะพึ่งพิง ให้ได้มาตรฐาน ตามที่กฎหมายกำหนด ประจำปีงบประมาณ พ.ศ.๒๕๖๔ เพื่อให้การคุ้มครองผู้บริโภคด้านบริการสุขภาพ เป็นไปอย่างมีประสิทธิภาพ สถานประกอบการเพื่อสุขภาพได้มาตรฐานตามที่กฎหมายกำหนด ผู้บริโภค ได้รับความปลอดภัยจากการใช้บริการและสอดคล้องตามนโยบายของกระทรวงสาธารณสุข

วัตถุประสงค์ของโครงการ

เพื่อส่งเสริมพัฒนา ยกระดับมาตรฐานสถานประกอบการเพื่อสุขภาพ ประเภทกิจการ การดูแลผู้สูงอายุหรือผู้มีภาวะพึ่งพิง ในพื้นที่เขตสุขภาพที่ ๑๑ ให้มีคุณภาพมาตรฐานตามที่กฎหมายกำหนด

ขอบเขตของโครงการ/พื้นที่เป้าหมาย/กลุ่มเป้าหมาย

ส่งเสริม สนับสนุน พัฒนา และคุ้มครองผู้บริโภคด้านบริการสุขภาพในสถานประกอบการ เพื่อสุขภาพ ประเภทกิจการการดูแลผู้สูงอายุหรือผู้มีภาวะพึ่งพิง ในพื้นที่เขตสุขภาพที่ ๑๑ ประกอบด้วย จ.ชุมพร จ.ระนอง จ.ภูเก็ต จ.สุราษฎร์ธานี จ.กระบี่ จ.พังงา และ จ.นครศรีธรรมราช กลุ่มเป้าหมายประกอบด้วย ผู้ประกอบการ ผู้ดำเนินการ ผู้ปฏิบัติงานใน สถานประกอบการเพื่อสุขภาพ ประเภทกิจการการดูแลผู้สูงอายุ หรือผู้มีภาวะพึ่งพิง

ผลผลิต/ผลลัพธ์โครงการ

สถานประกอบการเพื่อสุขภาพ ประเภทกิจการการดูแลผู้สูงอายุหรือผู้ที่มีภาวะพึ่งพิงในพื้นที่เขตสุขภาพที่ ๑๑ ประกอบด้วย จ.ชุมพร จ.ระนอง จ.ภูเก็ต จ.สุราษฎร์ธานี จ.กระบี่ จ.พังงา และ จ.นครศรีธรรมราช ได้รับการส่งเสริม ควบคุม กำกับ ให้ได้คุณภาพมาตรฐานตามเกณฑ์ที่กฎหมายกำหนด

ตัวชี้วัดความสำเร็จของโครงการ/เป้าหมาย**ตัวชี้วัดเชิงคุณภาพ**

สถานประกอบการเพื่อสุขภาพ ประเภทกิจการการดูแลผู้สูงอายุหรือผู้ที่มีภาวะพึ่งพิงผ่านเกณฑ์มาตรฐานตามที่กฎหมายกำหนด

ความเชื่อมโยงกับยุทธศาสตร์

พัฒนานโยบายและยุทธศาสตร์การคุ้มครองผู้บริโภคด้านระบบบริการสุขภาพ

-ประเด็นยุทธศาสตร์กรมสนับสนุนบริการสุขภาพ

ยุทธศาสตร์ที่๑ : พัฒนาและยกระดับมาตรฐานสถานพยาบาลภาครัฐเอกชนและสถานประกอบการเพื่อสุขภาพสู่มาตรฐานสากลและพัฒนาอุตสาหกรรมการแพทย์ครบวงจร

ผลผลิต : สถานบริการสุขภาพภาครัฐภาคเอกชนสถานประกอบการเพื่อสุขภาพและผู้ประกอบโรคศิลปะได้รับการส่งเสริมสนับสนุนพัฒนาควบคุมกำกับมีมาตรฐานตามที่กฎหมายกำหนด

ผู้รับผิดชอบ

กลุ่มคุ้มครองผู้บริโภคด้านบริการสุขภาพ ศูนย์สนับสนุนบริการสุขภาพที่ ๑๑ กรมสนับสนุนบริการสุขภาพ

ทรัพยากรที่ต้องใช้

๑. ข้าราชการและเจ้าหน้าที่ที่มีความรู้ความเชี่ยวชาญด้านการตรวจมาตรฐานบริการสุขภาพ และด้านการควบคุมกำกับและยกระดับสถานประกอบการเพื่อสุขภาพ ประเภทกิจการการดูแลผู้สูงอายุหรือผู้ที่มีภาวะพึ่งพิง

๒. วัสดุสำนักงาน คู่มือ แผ่นพิมพ์ แผ่นพับ รถยนต์ราชการ พนักงานขับรถ น้ำมันเชื้อเพลิง และอื่นๆ

งบประมาณ

งบประมาณรายจ่ายประจำปี ๒๕๖๔ ของศูนย์สนับสนุนบริการสุขภาพที่ ๑๑ จำนวน ๘๐,๐๐๐ บาท (แปดหมื่นบาทถ้วน) โดยกำหนดให้ทุกรายการทุกกิจกรรมสามารถเบิกจ่ายถัวละกันได้ทั้งโครงการ

กิจกรรม ลงพื้นที่ ส่งเสริม สนับสนุน ควบคุม กำกับ สถานประกอบการเพื่อสุขภาพ ประเภทกิจการ การดูแลผู้สูงอายุหรือผู้มีภาวะพึ่งพิง ให้ได้มาตรฐานตามที่กฎหมายกำหนด

๑) ระยะเวลาดำเนินการ เมษายน - กันยายน ๒๕๖๔

๒) รายละเอียดงบประมาณ

- ค่าที่พัก (๕ คน x ๘๐๐ บาท x ๒ คืน x ๖ ครั้ง)	เป็นเงิน	๔๘,๐๐๐ บาท
- ค่าเบี้ยเลี้ยง (๕ คน x ๒๔๐ บาท x ๒ วัน x ๖ ครั้ง)	เป็นเงิน	๑๔,๔๐๐ บาท
- ค่าพาหนะ (๕ คน x ๒๐๐ บาท x ๒ วัน x ๖ ครั้ง)	เป็นเงิน	๑๒,๐๐๐ บาท
- ค่าน้ำมันเชื้อเพลิงและหล่อลื่น	เป็นเงิน	๕,๖๐๐ บาท

รวมงบประมาณทั้งหมด จำนวน ๘๐,๐๐๐ บาท (แปดหมื่นบาทถ้วน)

หมายเหตุ ค่าใช้จ่ายทุกรายการสามารถตรวจสอบได้

ผู้เกี่ยวข้องกับโครงการ

สถานประกอบการเพื่อสุขภาพ สำนักงานท้องถิ่น สำนักงานตำรวจภูธร. พนักงานเจ้าหน้าที่
ตาม พรบ.

โครงการอื่นที่เกี่ยวข้อง

ไม่มี

ความเสี่ยงที่สำคัญ และแนวทางในการลดความเสี่ยง

ความเสี่ยงที่สำคัญ	แนวทางการลดความเสี่ยง
<p>๑. การออกตรวจมาตรฐานสถานประกอบการเพื่อสุขภาพตามวันเวลาที่นัดหมาย</p> <ul style="list-style-type: none"> - กรณีรถราชการไม่เพียงพอ - กรณีเจ้าหน้าที่ติดประชุมเรื่องเร่งด่วน / กรณีเกิดภัยพิบัติ - กรณีสถานประกอบการเพื่อสุขภาพยื่นคำขอประกอบกิจการมีจำนวนมาก เจ้าหน้าที่ไม่เพียงพอ 	<ul style="list-style-type: none"> - ขอออกตรวจสถานประกอบการโดยการจ้างเหมารถ - ขอออกตรวจสถานประกอบการก่อนหรือหลังวันนัดเพื่อให้บรรลุตามเป้าหมายที่วางไว้ - ประสานงานหน่วยงานอื่น เพื่อร่วมบูรณาการ - ในการตรวจสถานประกอบการให้เป็นไปตามกำหนดเวลาที่นัดหมาย

.....
นายณัฐ ราชสิทธิ์

ผู้เสนอโครงการ

(นางสาวชยณัฐ ราชสิทธิ์)

นักวิชาการสาธารณสุขปฏิบัติการ

.....

ผู้เห็นชอบโครงการ

(นายกิตติศักดิ์ คำดี)

หัวหน้ากลุ่มคุ้มครองผู้บริโภคด้านบริการสุขภาพ

.....

ผู้อนุมัติโครงการ

(นายวันชัย มั่นสัมฤทธิ์)

ผู้อำนวยการศูนย์สนับสนุนบริการสุขภาพที่ ๑๑



กรมสนับสนุนบริการสุขภาพ
Department of Health Service Support

รายงานสรุปผลการดำเนินงานต้นแบบนวัตกรรม
เรื่อง การจัดทำฐานข้อมูลงานออกแบบระบบวิศวกรรมเป็นระบบอิเล็กทรอนิกส์
(E-Engineering system design database)
หน่วยงาน : ศูนย์สนับสนุนบริการสุขภาพที่ ๑๑ กรมสนับสนุนบริการสุขภาพ

๑. ที่มา/เหตุผลการดำเนินงาน

ศูนย์สนับสนุนบริการสุขภาพที่ ๑๑ กรมสนับสนุนบริการสุขภาพ มีภารกิจหลัก ด้านคุ้มครองผู้บริโภค ด้านมาตรฐานระบบบริการสุขภาพ และด้านการมีส่วนร่วมภาคประชาชน โดยมีพื้นที่รับผิดชอบเขตสุขภาพที่ ๑๑ จำนวน ๗ จังหวัดภาคใต้ตอนบน โดยเฉพาะกลุ่มมาตรฐานอาคารและสภาพแวดล้อมมีภารกิจที่ต้องรับผิดชอบด้านงานออกแบบวิศวกรรมต่าง ๆ ได้แก่ วิศวกรรมไฟฟ้า วิศวกรรมเครื่องกล วิศวกรรมโยธา และวิศวกรรมสิ่งแวดล้อม ให้กับสถานบริการสุขภาพในเขตสุขภาพที่ ๑๑ ซึ่งกิจกรรมดังกล่าวมีกระบวนการ ลงพื้นที่สำรวจ คำนวณ ออกแบบ และประมาณราคา โดยต้องใช้ระยะเวลาในการดำเนินงานค่อนข้างมากซึ่งอาจไม่ทันกับความต้องการของผู้รับบริการ

ดังนั้นศูนย์สนับสนุนบริการสุขภาพที่ ๑๑ จึงมีแนวคิดการจัดทำฐานข้อมูลงานออกแบบระบบวิศวกรรมเป็นระบบอิเล็กทรอนิกส์ (E-Engineering system design database) โดยการจัดเก็บข้อมูลงานออกแบบระบบวิศวกรรมต่าง ๆ ที่ได้ดำเนินการเสร็จสมบูรณ์แล้ว ไว้บนเว็บไซต์ของศูนย์สนับสนุนบริการสุขภาพที่ ๑๑ เพื่อให้ง่ายต่อการค้นหาหรือเรียกดูข้อมูล ตอบสนองต่อความต้องการของผู้รับบริการได้อย่างรวดเร็วและทั่วถึง อีกทั้งยังช่วยสนับสนุนการปฏิบัติงานของเจ้าหน้าที่ภายในหน่วยงาน ตลอดจนหน่วยงานอื่นๆ ที่เกี่ยวข้อง ให้มีความสะดวกสบาย เข้าใจไปในทิศทางเดียวกัน ลดระยะเวลาในการปฏิบัติงานให้มีความรวดเร็วมากขึ้น เพิ่มจำนวนการตอบสนองความต้องการของผู้รับบริการมากขึ้นและก่อให้เกิดประสิทธิภาพสูงสุดในการทำงาน

๒. วัตถุประสงค์

๒.๑ เพื่อเพิ่มประสิทธิภาพการทำงานระบบวิศวกรรมในโรงพยาบาลให้มีความรวดเร็วมากขึ้น ลดระยะเวลาการทำงาน สามารถตอบสนองผู้รับบริการได้อย่างมีประสิทธิภาพ

๒.๒ เพื่อเป็นฐานข้อมูลสำหรับการเผยแพร่งานออกแบบระบบวิศวกรรมต่างๆ ต่อสถานบริการสุขภาพทั้งภาครัฐ ภาคเอกชนหรือหน่วยงานอื่นและบุคคลทั่วไป

๓. กลุ่มเป้าหมาย/ผู้เข้าร่วมดำเนินการ

- ๓.๑ สถานบริการสุขภาพภาครัฐ
- ๓.๒ สถานบริการสุขภาพภาคเอกชน
- ๓.๓ เจ้าหน้าที่ศูนย์สนับสนุนบริการสุขภาพที่ ๑๑ และบุคคลทั่วไป

๔. วิธีการดำเนินงาน

- ๔.๑ ดำเนินการเก็บรวบรวมงานออกแบบระบบวิศวกรรมต่างๆ ที่เสร็จสมบูรณ์แล้ว จัดทำให้อยู่ในรูปแบบไฟล์ pdf.
- ๔.๒ นำข้อมูลเข้าระบบเว็บไซต์ ของศูนย์สนับสนุนบริการสุขภาพที่ ๑๑
- ๔.๓ ประชาสัมพันธ์ให้แก่ สถานบริการสุขภาพในเขตสุขภาพที่ ๑๑
- ๔.๔ ประเมินความพึงพอใจของผู้รับบริการ
- ๔.๕ สรุปผลการดำเนินงานต้นแบบนวัตกรรม

๕. ผลการดำเนินงาน

- ๕.๑ จำนวนข้อมูลงานออกแบบระบบวิศวกรรมต่าง ๆ
ระบบงานวิศวกรรมสิ่งแวดล้อม จำนวน ๒ งาน

งานวิศวกรรมสิ่งแวดล้อม

เอกสารประกอบ

1. งานออกแบบก่อสร้างฝายหินก่อด้วยคอนกรีต ขนาด 3.00 x 3.00 เมตร ลึก 1.00 เมตร โรงพยาบาลกัญชง จ.สุราษฎร์ธานี

2. งานออกแบบระบบกำจัดน้ำเสียขนาด 60 ลบ.ม ต่อวันแบบระบบเติมอากาศโรงพยาบาลกะลาสี อำเภอ ๑. ลงเขต

ชนิด	รายละเอียด	ราคาประเมิน	หมายเหตุ
1	สำรวจพื้นที่ 1 ไร่เพื่อขอรับใบอนุญาตขุดลอก การขุดลอก Factor F = 1.375	11,960.00	ไม่รวมค่าขุดลอก
2	สำรวจพื้นที่ 2 ไร่ขอขุดลอกในคลองสาธารณะ ราคาต่อไร่: การขุดลอก (บาท) ๗๖	22,770.00	ไม่รวมค่าขุดลอก
3	ขุดลอกคลอง 3 สายที่คลองสาธารณะ (คลอง...)	-	-

ระบบงานวิศวกรรมโยธา

จำนวน ๖ งาน

งานวิศวกรรมโยธา

เอกสารประกอบ

- 1.งานออกแบบก่อสร้างอาคารโรงพยาบาลตติยภูมิ จ.สุราษฎร์ธานี
- 2.งานออกแบบทางเดินเรื่องอาคารอุบัติเหตุกับอาคารห้องผ่าตัดชั้นเอก โรงพยาบาลพระพรหม จ.นครศรีธรรมราช
- 3.งานออกแบบก่อสร้างประตูรั้วสำนักงานเขต อบต. กายในอุบลราชธานีบริการสุขภาพที่ 11
- 4.งานออกแบบปรับปรุงอาคาร CPD ขนาด 10 คูณ 10 เมตร โรงพยาบาลท่าพรองระ จ.นครศรีธรรมราช
- 5.งานปรับปรุงอาคารโรงพยาบาลส่งเสริมสุขภาพตำบลศรีดอนบุรี จ.สุราษฎร์ธานี
- 6.งานออกแบบก่อสร้างถนน คลส.ภายในโรงพยาบาลภควดี จ.สุราษฎร์ธานี

2021-05-05-21-3583022.pdf 1 / 13 76%

กระทรวงสาธารณสุข

ระบบงานวิศวกรรมไฟฟ้า

จำนวน ๙ งาน

งานวิศวกรรมไฟฟ้า

เอกสารประกอบ

- 1.โครงการปรับปรุงระบบไฟฟ้าและจัดหาอาคารผู้โดยสารที่ท่าอากาศยาน 485 ๕๐ ต.ระแงะ สว.เขาพนม
- 2.งานออกแบบติดตั้งหม้อแปลงขนาด 500 KVA. โรงพยาบาลพระพรหม จ.นครศรีธรรมราช
- 3.งานย้ายหม้อแปลงไฟฟ้าและเครื่องกำเนิดไฟฟ้าพร้อมติดตั้ง โรงพยาบาลท่าพรอง จ.สุราษฎร์ธานี
- 4.งานปรับปรุงระบบไฟฟ้าภายในโรงพยาบาลส่งเสริมสุขภาพตำบลบ้านบางกุ้ง จ.สุราษฎร์ธานี
- 5.งานปรับปรุงระบบไฟฟ้าภายในโรงพยาบาลส่งเสริมสุขภาพตำบลพันชนะพนัง จ.สุราษฎร์ธานี
- 6.งานปรับปรุงระบบไฟฟ้าภายในโรงพยาบาลส่งเสริมสุขภาพตำบลควนสุบรรณ จ.สุราษฎร์ธานี
- 7.งานปรับปรุงระบบไฟฟ้าภายในโรงพยาบาลท่าพรองระ จ.นครศรีธรรมราช
- 8.งานติดตั้งระบบนิเวศน์ไฟฟ้า อาคารศึกษาขนาด 24 ห้อง (12 ห้องเสริม) โรงพยาบาลนงนวิ จ.ชุมพร
- 9.งานปรับปรุงระบบไฟฟ้าภายในโรงพยาบาลอบต.ตา จ.นครศรีธรรมราช

2021-05-05-21-3581013.pdf 1 / 48 76%

แบบร่างที่
HSS11-64-EE-01

กระทรวงสาธารณสุข

ระบบงานวิศวกรรมเครื่องกล จำนวน ๑๐ งาน

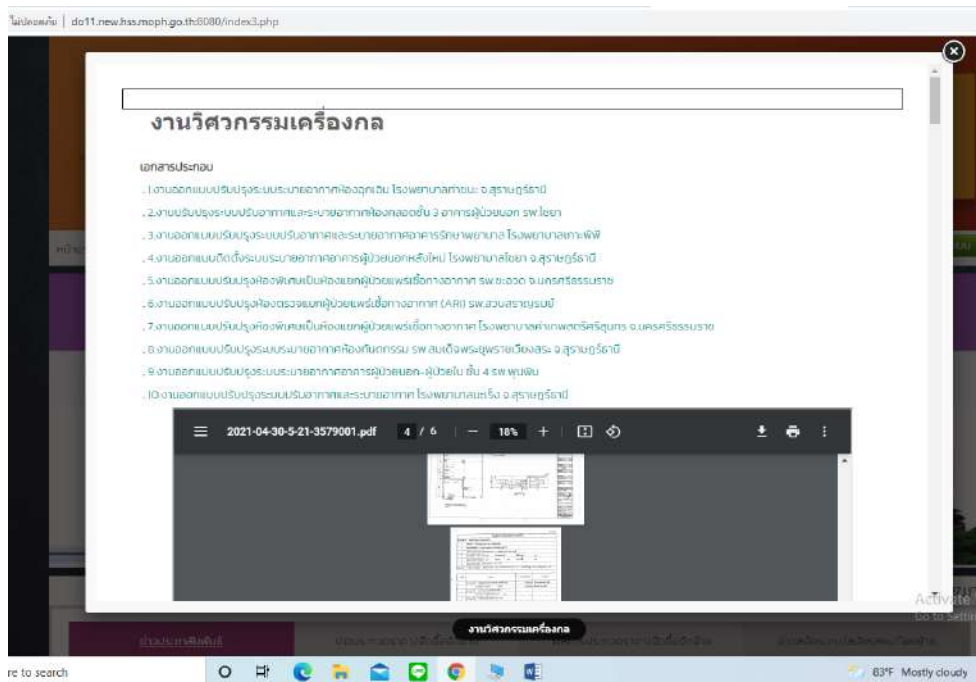

๕.๒ การเข้าถึงข้อมูลของผู้รับบริการ กลุ่มเป้าหมายของการใช้ข้อมูลนวัตกรรม มีการเข้าถึงข้อมูลจากช่องทางเว็บไซต์ของศูนย์สนับสนุนบริการสุขภาพที่ ๑๑

(<http://do๑๑.new.hss.moph.go.th:๘๐๘๐/index๓.php>) และ Application Line

๕.๓ ความพึงพอใจของผู้รับบริการ มีผู้เข้าร่วมประเมินความพึงพอใจนวัตกรรม จำนวน ๔๙ คน รายละเอียด ดังนี้

ส่วนที่ ๑

๑. ข้อมูลทั่วไป

เพศ	เพศชาย	๑๗ คน	ร้อยละ ๓๕
	เพศหญิง	๓๒ คน	ร้อยละ ๖๕
อายุ	ต่ำกว่า ๒๕ ปี	๑ คน	ร้อยละ ๒
	๒๖-๓๕ ปี	๑๕ คน	ร้อยละ ๓๑
	๓๖-๔๕ ปี	๑๙ คน	ร้อยละ ๓๙
	๔๖-๕๕ ปี	๑๑ คน	ร้อยละ ๒๒
	มากกว่า ๕๕ ปี	๓ คน	ร้อยละ ๖
วุฒิการศึกษา	ต่ำกว่าปริญญาตรี	๕ คน	ร้อยละ ๑๐
	ปริญญาตรี	๓๙ คน	ร้อยละ ๗๖
	สูงกว่าปริญญาตรี	๕ คน	ร้อยละ ๑๐

ตำแหน่ง	นักจัดการงานทั่วไป	๑๐ คน	ร้อยละ ๒๐.๔๐
	เจ้าพนักงานธุรการ	๑ คน	ร้อยละ ๒.๐๐
	แพทย์แผนไทย	๒ คน	ร้อยละ ๔.๐๐
	ช่างฝีมือโรงงาน	๑ คน	ร้อยละ ๒.๐๐
	นักวิเคราะห์นโยบายและแผน	๑ คน	ร้อยละ ๒.๐๐
	นักวิชาการพัสดุ	๔ คน	ร้อยละ ๘.๑๖
	นักวิชาการสาธารณสุข	๖ คน	ร้อยละ ๑๒.๒๔
	นายช่างเทคนิค	๑๑ คน	ร้อยละ ๒๒.๔๔
	นายช่างโยธา	๑ คน	ร้อยละ ๒.๐๐
	นายช่างไฟฟ้า	๑ คน	ร้อยละ ๒.๐๐
	นิติกร	๑ คน	ร้อยละ ๒.๐๐
	พยาบาล	๑ คน	ร้อยละ ๒.๐๐
	วิศวกร	๑ คน	ร้อยละ ๒.๐๐
	พนักงานขับรถยนต์	๑ คน	ร้อยละ ๒.๐๐
	รวม	๔๙ คน	
อายุการทำงาน	น้อยกว่า ๕ ปี	๒๑ คน	ร้อยละ ๔๓.๐๐
	๖-๑๕ ปี	๒๑ คน	ร้อยละ ๔๓.๐๐
	๑๖-๓๐ ปี	๕ คน	ร้อยละ ๑๐.๐๐
	มากกว่า ๓๐ ปี	๒ คน	ร้อยละ ๔.๐๐
	รวม	๔๙ คน	

๒. ข้อมูลการใช้ประโยชน์

รายละเอียด	จำนวน (คน)		ร้อยละ	
	เคย	ไม่เคย	เคย	ไม่เคย
๒.๑ ท่านเคยเห็น/เคยได้ยิน/เคยทราบ การจัดทำฐานข้อมูลงานออกแบบระบบวิศวกรรมเป็นระบบอิเล็กทรอนิกส์ (E-Engineering system design database)	๒๘	๒๑	๕๗.๐๐	๔๓.๐๐
๒.๒ ท่านเคยใช้/อ่าน/เข้าร่วม การจัดทำฐานข้อมูลงานออกแบบระบบวิศวกรรมเป็นระบบอิเล็กทรอนิกส์ (E-Engineering system design database)	๒๑	๒๘	๔๓.๐๐	๕๗.๐๐
๒.๓ ท่านได้รับการจัดทำฐานข้อมูลงานออกแบบระบบวิศวกรรมเป็นระบบอิเล็กทรอนิกส์ (E-Engineering system design database)	จำนวน (คน)			
- มกราคม ๒๕๖๔	๕			
- กุมภาพันธ์ ๒๕๖๔	๒			
- มีนาคม ๒๕๖๔	๒			
- เมษายน ๒๕๖๔	๑๐			
- พฤษภาคม ๒๕๖๔	๑๕			
- มิถุนายน ๒๕๖๔	๘			
- กรกฎาคม ๒๕๖๔	๗			
รวม	๔๙			
๒.๔ ท่านได้รับการจัดทำฐานข้อมูลงานออกแบบระบบวิศวกรรมเป็นระบบอิเล็กทรอนิกส์ (E-Engineering system design database)	จำนวน (คน)			
- สืบค้นเอง	๑๕			
- เข้าร่วมอบรม/ประชุม	๑๐			
- ได้รับต่อจากเพื่อน/คนรู้จัก	๑๔			
- ได้รับแจกจากการทำงานปกติ	๔			
- ได้รับทางไปรษณีย์	๐			
- ได้รับจากหน่วยงานต้นสังกัด	๑๙			
- ได้รับเจ้าหน้าที่ ศบส.๑๑	๒			
- อื่นๆ	๒			
รวม	๔๙			
๒.๕ ท่านได้ประโยชน์จากการจัดทำฐานข้อมูลงานออกแบบระบบ	จำนวน			

วิศวกรรมเป็นระบบอิเล็กทรอนิกส์ (E-Engineering system design database) ในเรื่องใด	(คน)
- ไม่ได้ประโยชน์	๐
- ติดตามข้อมูลข่าวสาร	๑๘
- สืบค้นข้อมูล	๒๘
- เผยแพร่	๑๐
- ใช้เป็นแนวทางในการทำงาน	๒๙
- ใช้ในการดำเนินชีวิต	๒
- ใช้เป็นตัวอย่างในการสร้างผลิต	๗
- อ้างอิง	๐
- อยู่ในขั้นตอนของการให้บริการ	๕
- อื่นๆ	๐
รวม	๔๙

ส่วนที่ ๒

การประเมินความพึงพอใจและไม่พึงพอใจต่อ การจัดทำฐานข้อมูลงานออกแบบระบบวิศวกรรมเป็นระบบอิเล็กทรอนิกส์ (E-Engineering system design database)

- ๐ หมายถึง ไม่พึงพอใจ
- ๑ หมายถึง พอใจน้อยที่สุด
- ๒ หมายถึง พอใจน้อย
- ๓ หมายถึง พอใจมาก
- ๔ หมายถึง พอใจมากที่สุด

ประเด็นความพึงพอใจ/การใช้ประโยชน์	ระดับความพึงพอใจ/การใช้ประโยชน์					รวม	ระบุสาเหตุไม่พึงพอใจ
	๔	๓	๒	๑	๐		
๑. ความพึงพอใจต่อการจัดทำฐานข้อมูลงานออกแบบระบบวิศวกรรมเป็นระบบอิเล็กทรอนิกส์ (E-Engineering system design database)							
- มีความเป็นปัจจุบัน/ทันสมัย	๑๑	๓๔	๔	๐	๐	๔๙	-
ร้อยละ	๒๒.๔๕	๖๙.๓๙	๘.๑๖	๐	๐	๑๐๐	
- สอดคล้องตามวัตถุประสงค์การใช้งาน	๑๑	๓๖	๒	๐	๐	๔๙	-
ร้อยละ	๒๒.๔๕	๗๓.๔๗	๔.๐๘	๐	๐	๑๐๐	
- สารประโยชน์ครบถ้วน ตามความต้องการสำหรับใช้งาน	๑๑	๓๗	๑	๐	๐	๔๙	-
ร้อยละ	๒๒.๔๕	๗๕.๕๑	๒.๐๔	๐	๐	๑๐๐	
- เข้าใจง่าย	๑๒	๓๕	๒	๐	๐	๔๙	-
ร้อยละ	๒๔.๔๙	๗๑.๔๓	๔.๐๘	๐	๐	๑๐๐	
- ดำเนินการถูกต้องตามหลักวิชาการ	๑๐	๓๘	๑	๐	๐	๔๙	-
ร้อยละ	๒๐.๔๑	๗๗.๕๕	๒.๐๔	๐	๐	๑๐๐	
๒. การใช้ประโยชน์ การจัดทำฐานข้อมูลงานออกแบบระบบวิศวกรรมเป็นระบบอิเล็กทรอนิกส์ (E-Engineering system design database)							
- ใช้งานหรือสะดวก หรือขั้นตอนไม่ซับซ้อน	๙	๓๘	๒	๐	๐	๔๙	-
ร้อยละ	๑๘.๓๗	๗๗.๕๕	๔.๐๘	๐	๐	๑๐๐	
- นวัตกรรม/กระบวนการพัฒนานวัตกรรมส่งเสริมหรือกระตุ้นให้ผู้พัฒนา/ผู้เกี่ยวข้อง ต้องศึกษา ค้นคว้าและ	๑๑	๓๔	๒	๑	๐	๔๙	-

แสวงหาความรู้ จนทำให้รู้สึกได้ว่าผลิตภัณฑ์/ กระบวนการ/การบริการที่ได้รับเป็น “นวัตกรรมใหม่”							
ร้อยละ	๒๒.๔๕	๗๑.๔๓	๔.๐๘	๒.๐๔	๐	๑๐๐	
- สามารถแก้ไขปัญหาหรือตอบสนองต่อกระบวนการ หรือบริการได้อย่างมีประสิทธิภาพ	๙	๓๖	๓	๑	๐	๔๙	-
ร้อยละ	๑๘.๓๗	๗๓.๔๗	๖.๑๒	๒.๐๔	๐	๑๐๐	
- เกิดประโยชน์ต่อการนำไปใช้ได้จริง	๑๔	๓๒	๑	๒	๐	๔๙	-
ร้อยละ	๒๘.๕๗	๖๕.๓๑	๒.๐๔	๔.๐๘	๐	๑๐๐	
- ท่านคิดว่าจะนำไปใช้ บอกต่อ หรือแนะนำให้ผู้อื่น ได้รับผลิตภัณฑ์/กระบวนการ/การบริการ นี้หรือไม่	๑๔	๓๒	๐	๓	๐	๔๙	-
ร้อยละ	๒๘.๕๗	๖๕.๓๑		๖.๑๒		๑๐๐	
ความถี่สะสม	๑๑.๒	๓๒	๑.๘	๐.๗			
คะแนนที่ได้	๕๖	๑๒๘	๓.๖	๑.๔			
คะแนนรวม	๕๖+๑๒๘ = ๑๘๔						
๓. โดยภาพรวมท่านมีความพึงพอใจและประโยชน์ที่ ได้รับในระดับใด	๑๘๔/๔๙ = ๓.๗๘ คะแนนความพึงพอใจเท่ากับ ๓.๗๘ มีความพึงพอใจในระดับ มากที่สุด						
<p>๔. โปรดระบุการนำไปใช้ประโยชน์</p> <ol style="list-style-type: none"> ๑. สะดวก รวดเร็ว ลดระยะเวลา ๒. เป็นเอกสารอ้างอิง ดูเป็นตัวอย่าง ๓. ใช้ในการสื่อสารในการปฏิบัติงาน ๔. นำไปใช้ประโยชน์ได้จริง ๕. ใช้ในการปรับปรุงงานนำไปใช้ในงานพัสดุ ๖. สามารถสืบค้นข้อมูล เพื่อเป็นแนวทางที่ดีและถูกต้องในการดำเนินงานเพื่อให้เป็นแบบและมาตรฐานเดียวกัน 							

ส่วนที่ ๓

ท่านมีข้อเสนอแนะเพื่อการปรับปรุง การจัดทำฐานข้อมูลงานออกแบบระบบวิศวกรรมเป็นระบบอิเล็กทรอนิกส์ (E-Engineering system design database) ดังนี้

๑. ด้านความพึงพอใจ
 - ✓ เพิ่มข้อมูลให้มากขึ้น เพื่อความพึงพอใจที่มากขึ้น
๒. ด้านการใช้ประโยชน์
 - ✓ เพิ่มช่องทางการใช้ข้อมูล

ท่านต้องการผลิตภัณฑ์/กระบวนการพัฒนา/การบริการ อะไรอีกบ้าง

๑. เพิ่มช่องทางการเข้าถึง และ สื่อ ประชาสัมพันธ์ให้มากขึ้น
๒. เพิ่มช่องทางการสนทนาออนไลน์
๓. เพิ่มแบบก่อสร้างใหม่ที่ทันสมัย เช่น รั้ว อาคารทันตกรรม
๔. เพิ่มข้อมูลทุกระบบของงานวิศวกรรม การบำรุงรักษา ครุภัณฑ์ไฟฟ้า เช่น หม้อแปลงไฟฟ้า เครื่องกำเนิดไฟฟ้า, อาคารอายุก็ปีควรปรับปรุง โครงสร้าง เป็นต้น
๕. จัดให้มีแบบแปลนด้านวิศวกรรมในโรงพยาบาลที่สามารถนำมาใช้ได้เลย
๖. การปรับปรุงระบบไฟฟ้าของโรงพยาบาล ให้มีความเหมาะสมและสมดุล
๗. การจัดการสิ่งแวดล้อมและการดูแลระบบบำบัดน้ำเสีย

๖. การใช้ประโยชน์ ระบุ

- ๖.๑ ผู้มารับบริการเข้าถึงข้อมูลงานออกแบบวิศวกรรมต่างๆ ได้อย่างสะดวกและรวดเร็วมากขึ้น
- ๖.๒ ลดระยะเวลาในการปฏิบัติงานให้น้อยลง สามารถสื่อสารและทำความเข้าใจไปในทิศทางเดียวกัน ง่ายต่อการปฏิบัติงาน
- ๖.๓ เพิ่มจำนวนการตอบสนองความต้องการของผู้มารับบริการมากขึ้น

๗. ผลการประเมินการใช้ประโยชน์ / ความพึงพอใจ

- ๗.๑ แบบประเมินความพึงพอใจของผู้รับบริการ
- ๗.๒ จำนวนการเข้าถึงข้อมูลของผู้รับบริการ

๘. การเผยแพร่ข้อมูลตามช่องทางต่างๆ ให้ผู้มีส่วนได้ส่วนเสีย หรือกลุ่มเป้าหมายผู้ใช้ประโยชน์

- ๘.๑ เว็บไซต์ศูนย์สนับสนุนบริการสุขภาพที่ ๑๑
- ๘.๒ เฟซบุ๊ก ศูนย์สนับสนุนบริการสุขภาพที่ ๑๑
- ๘.๒ application line

๙. สิ่งที่เป็นนวัตกรรม/จุดเด่นของผลงาน

๙.๑ ผู้รับบริการสามารถเข้าถึงฐานข้อมูลได้ทุกที่ ทุกเวลา ทั่วทุกมุมโลก โดยลดระยะเวลาในกระบวนการดำเนินงาน ทำให้สะดวกรวดเร็ว

๙.๒ สร้างภาพลักษณ์ที่ดี ความทันสมัยและความน่าเชื่อถือให้กับหน่วยงาน

๙.๓ เพิ่มจำนวนการตอบสนองความต้องการของผู้มารับบริการมากขึ้น

๑๐. ปัจจัยแห่งความสำเร็จ

๑๐.๑ ผู้บริหารให้การสนับสนุน และผลักดันในการดำเนินการ

๑๐.๒ ความพร้อมของเจ้าหน้าที่เกี่ยวข้องในการดำเนินงานทุกสาขาชีพ

๑๐.๓ ความพร้อมใช้ของเครื่องมือเทคโนโลยีสารสนเทศ

๑๑. ปัญหา/อุปสรรค

ปัญหา/อุปสรรค	แนวทางการแก้ไข
๑๑.๑ การเข้าถึงและการปรับปรุงข้อมูลในเว็บไซต์มีข้อจำกัด	เพิ่มบุคลากรที่ดูแลระบบ เพื่อให้การแก้ไข ปรับปรุงข้อมูลได้รวดเร็ว เป็นปัจจุบัน
๑๑.๒ การเผยแพร่ ประชาสัมพันธ์ ข้อมูลยังไม่ทั่วถึง	เพิ่มช่องทางและความถี่ในการประชาสัมพันธ์ข้อมูล เพื่อให้ผู้มีส่วนได้เสียได้รับรู้ข้อมูล

๑๒. ข้อเสนอแนะ

๑๒.๑ นำเข้าข้อมูลให้ครอบคลุมทุกภารกิจของหน่วยงาน เพื่อสะดวกต่อการเข้าถึงข้อมูลในทุกๆด้านของผู้รับบริการ และผู้มีส่วนได้เสีย

แผนปฏิบัติการนวัตกรรม

การจัดทำฐานข้อมูลงานออกแบบระบบวิศวกรรมเป็นระบบอิเล็กทรอนิกส์

(E-Engineering system design database)

ชื่อหน่วยงาน : ศูนย์สนับสนุนบริการสุขภาพที่ ๑๑

ลำดับ	กิจกรรม / ขั้นตอน	ปีงบประมาณ พ.ศ. ๒๕๖๔												ผู้รับผิดชอบ	งบ ประมาณ	หมายเหตุ
		พ.ศ. ๒๕๖๓			พ.ศ. ๒๕๖๔											
		ต.ค.	พ.ย.	ธ.ค.	ม.ค.	ก.พ.	มี.ค.	เม.ย.	พ.ค.	มิ.ย.	ก.ค.	ส.ค.	ก.ย.			
๑.	วิเคราะห์ ขั้นตอนการดำเนินงานตามภารกิจ แผนงาน โครงการของหน่วยงานที่ผ่านมา													จนท. ศบส.๑๑	-	
๒.	คัดเลือกหัวข้อการพัฒนานวัตกรรมของหน่วยงาน													จนท. ศบส.๑๑	-	
๓.	จัดทำแผนและขั้นตอนการดำเนินงาน													จนท. ศบส.๑๑	-	
๔.	ดำเนินการตามแผนหรือขั้นตอนการดำเนินงาน พัฒนานวัตกรรม													จนท. ศบส.๑๑	-	
๕.	ติดตามการดำเนินงาน													จนท. ศบส.๑๑	-	
๖.	ประเมินผลการดำเนินงาน													จนท. ศบส.๑๑	-	
๗.	เผยแพร่กระบวนการงานในรูปแบบอิเล็กทรอนิกส์													จนท. ศบส.๑๑	-	
๘.	สรุปผลการดำเนินงานต้นแบบนวัตกรรม													จนท. ศบส.๑๑	-	



กรมสนับสนุนบริการสุขภาพ
สำนักงานสนับสนุนกิจการสุขภาพเขต ๕ จังหวัดฉะเชิงเทรา

รายงานประจำปีงบประมาณ พ.ศ.๒๕๖๔
ศูนย์สนับสนุนบริการสุขภาพที่ ๑๑ กรมสนับสนุนบริการสุขภาพ กระทรวงสาธารณสุข

ประธานที่ปรึกษา	นายวันชัย มั่นสัมฤทธิ์ ผู้อำนวยการศูนย์สนับสนุนบริการสุขภาพที่ ๑๑
คณะที่ปรึกษา	นายสุเทพ พ่วงแม่กลอง รองผู้อำนวยการ ศูนย์สนับสนุนบริการสุขภาพที่ ๑๑ หัวหน้ากลุ่มวิชาการและมาตรฐานระบบบริการสุขภาพ นางสาวทิพวัลย์ ชูประเสริฐ รองผู้อำนวยการ ศูนย์สนับสนุนบริการสุขภาพที่ ๑๑ หัวหน้ากลุ่มสุขภาพภาคประชาชนและพัฒนาพฤติกรรมสุขภาพ นายประโชติ สุวรรณรัตน์ หัวหน้ากลุ่มบริหารงานทั่วไปและแผนงาน นายสามารถ วงศ์รอด หัวหน้ากลุ่มมาตรฐานวิศวกรรมกรรมการแพทย์ นายกิตติศักดิ์ กำดี หัวหน้ากลุ่มคุ้มครองผู้บริโภคด้านบริการสุขภาพ นายภัทรธีรนนท์ ไชยวัฒน์ หัวหน้ากลุ่มมาตรฐานอาคารและสภาพแวดล้อม
ผู้จัดทำ	นายมนตรี จิตนารี นักวิเคราะห์นโยบายและแผน

ศูนย์สนับสนุนบริการสุขภาพที่ ๑๑
โดย : กลุ่มบริหารงานทั่วไปและแผนงาน



กรมสนับสนุนบริการสุขภาพ
Department of Health Service Support

ศูนย์สนับสนุนบริการสุขภาพที่ ๑๑

Regional Health Service Support Center 11



๒๖ /๑๐ หมู่ ๓ ตำบลวัดประตู่ อำเภอเมือง จังหวัดสุราษฎร์ธานี ๘๔๐๐๐
โทรศัพท์ ๐ ๗๕๒๐ ๐๑๔๙ , โทรสาร ๐ ๗๕๒๐ ๐๑๕๐